Santa Marta

Boletín digital nº 13 - Mayo de 2025

Comenzar

Rafael Álvarez



Santa Marta
Boletín digital Nº 13
Sevilla, Mayo 2025

Principales citas para los hermanos mayo – julio 2025

AULA FORMACIÓN PERMANENTE
Martes 13 de mayo, 21,00 horas.
'La devoción y el culto a la Eucaristía fuera de la misa'.

CULTOS A NUESTRA SEÑORA DE LAS PENAS
Solemne Triduo los días jueves 22, viernes 23 y sábado 24 de mayo, a las 20 horas.
Solemne Función, el domingo 25 de mayo a las 12,30 horas.

ORACIÓN POR LOS CRISTIANOS PERSEGUIDOS
Martes 27 de mayo, 20,30 horas.

CONVIVENCIA SAN JOSÉ DE LA MONTAÑA
Sábado 31 de mayo Convivencia para jóvenes en la casa de las Madres de los Desamparados y San José de la Montaña.

AULA FORMACIÓN PERMANENTE
Martes 10 de junio, 21,00 horas.
'Las hermandades sacramentales y la fiesta del Corpus Christi'.

CULTOS AL SANTÍSIMO SACRAMENTO
Martes 17 de junio, 20,30 horas, Vísperas en la capilla del sagrario.
Jueves 19 de junio. Procesión del Corpus Christi.
Domingo 22 de junio, 11,30 horas, Solemne Función en la solemnidad del Cuerpo y la Sangre de Cristo.
Martes 24 de junio, 20,30 horas, Vísperas en la capilla del sagrario.

FIESTA DE SANTA MARTA
Lunes 28 de julio por la tarde y martes 29 de julio, todo el día besamanos a Santa Marta. A las 11 de la mañana Santa Misa. A las 21 horas, Santa Misa de la festividad y de clausura del curso 2024-2025.

CULTO SEMANAL DE LOS MARTES
Todos los martes, hasta el 22 de julio, a las 20,30 horas, culto de adoración eucarística y liturgia de la Palabra en honor de nuestros Sagrados Titulares.



Santa Marta
Boletín digital Nº 13
Sevilla, Mayo 2025

MENÚ

Agenda
Hermano Mayor
Iglesia
Triduo
Cuaresma y Semana Santa
Formación
Caridad
Juventud
Mayordomía
Sacramental
Santa Marta



Ir a la web de la Hermandad

Compromiso evangelizador

Joaquín Casati Amarillas
Hermano Mayor

Cuando escribo estas palabras han pasado cinco días del fallecimiento del Papa Francisco. Un Papa, el 266º en la historia de la Iglesia, que ha destacado por su humildad, su adhesión a la opción preferencial por los pobres y por el inicio de la reforma de la curia romana. La Iglesia universal se encuentra aún de luto por el Santo Padre y faltan entre diez y quince días para que se inicie el Cónclave que debe elegir a su sucesor en la Sede Vacante de Pedro.

Cuando lean estas líneas, se habrá celebrado la Misa Pro Eligendo Papa en la Basílica de San Pedro, y los cardenales, vestidos con roquetes, se habrán dirigido a la Capilla Paolina para invocar la guía del Espíritu Santo entonando el himno Veni Creator Spiritus.

Esperemos que nuestras oraciones, junto a la de millones de cristianos, hayan servido para que la elección de los ciento treinta y seis cardenales, con ayuda del Espíritu Santo, haya servido para escoger al más adecuado para los difíciles tiempos que está pasando la Iglesia Católica y el mundo en general.

Decía el sacerdote D. Eduardo Baura, profesor de Derecho Canónico de la Pontificia Universidad de la Santa Croce y consultor de la Congregación de los Obispos, que “no podemos esperar del Papa que sea perfecto: será un hombre que tendrá límites y defectos como todos”, queriendo decir que la función del Papa es la de ser sucesor de San Pedro y pastor universal en esta tierra, haciendo las veces de Jesucristo como pastor, pero, lógicamente, sin ser Jesucristo.

El Espíritu Santo sabrá dirigir al nuevo Papa, con sus virtudes y defectos humanos, para que sepa llevar a la Iglesia por el camino de la santidad y el compromiso.

El fallecimiento del Santo Padre ocurrió al día siguiente del Domingo de Resurrección, la festividad más importante en el calendario católico y fundamento de nuestra fe. Ha pasado la Cuaresma, la hemos disfrutado con nuestra asistencia a los cultos de la Hermandad: retiro de Cuares-



Ana Victoria Álvarez



Rafael Álvarez

ma, Quinario al Santísimo Cristo de la Caridad, Viacrucis y tantos otros, pero nos ha faltado el culto externo más importante en nuestro calendario, la Estación de Penitencia a la Santa Iglesia Catedral. La lluvia que nos ha acompañado los primeros días de la Semana Santa no nos lo permitió. Debemos aceptar como auténtica penitencia la ausencia de nuestra Cofradía dando ejemplo de seriedad y compromiso evangelizador por las calles de Sevilla. A cambio, celebramos un íntimo Acto Penitencial en las naves de San Andrés donde nuestros hermanos dieron ejemplo de seriedad, comportamiento ejemplar y amor por nuestros Sagrados Titulares, como hacen año tras año desde que hace más de setenta y cinco se fundó nuestra Hermandad.

No pudimos celebrar la procesión, pero sí disfrutamos de un Lunes Santo extraordinario, con la visita de multitud de hermanos y devotos y con la celebración de la misa preparatoria que contó con una participación multitudinaria.

¡Debemos pasar página y continuar trabajando en el día a día, siguiendo con el programa formativo, nuestra acción social, la atención a los más pequeños, el mantenimiento e incremento de nuestro patrimonio y nuestros cultos!

Cuando recibamos en nuestras casas el presente boletín estará a punto de comenzar el Triduo a la Santísima Virgen de las Penas. Vivimos en el mes de mayo, tradicionalmente desde hace siglos, el mes de la Virgen. La mejor ocasión para pedirle a nuestra Madre su intercesión ante su Hijo. Ella, que fue la primera seguidora de Jesucristo y su mejor discípula, vela por nosotros y debemos honrarla con nuestro Triduo y con la oración diaria. Ella es nuestra Madre y no nos olvida. No la olvidemos nosotros nunca.

Y ya en junio celebraremos los cultos en honor al Santísimo Sacramento con los rezos de vísperas, la Función al Santísimo Sacramento y la procesión del Corpus Christi. Acudamos con fe a todos estos actos, pues no podemos olvidar el carácter sacramental de nuestra Hermandad.

Como siempre os decimos desde la Junta de Gobierno, contamos con vuestra asistencia, vuestro apoyo y ayuda para seguir haciendo nuestra Hermandad cada vez más grande, más solidaria y más cristiana.

Que el Santísimo Cristo de la Caridad os acompañe siempre.

Santa Marta
Boletín digital Nº 13
Sevilla, Mayo 2025

MENÚ

Agenda
Hermano Mayor
Iglesia
Triduo
Cuaresma y Semana Santa
Formación
Caridad
Juventud
Mayordomía
Sacramental
Santa Marta

Nuevo Papa León XIV

«Cristo nos precede, el mundo necesita de su luz»

El cardenal estadounidense Robert Francis Prevost fue elegido como el 267 sucesor de San Pedro el pasado 8 de mayo. Tras el anuncio 'gaudium magnum' del protodiácono Dominique Mamberti, poco después de las siete de la tarde apareció el nuevo Sumo Pontífice de la Iglesia Católica en el balcón principal de la basílica de San Pedro para impartir la bendición Urbi et Orbe.



"La paz esté con todos vosotros. Este es el primer saludo de Cristo resucitado, el buen pastor que ha dado la vida por el rebaño de Dios. Yo también querría que este saludo de paz llegue a vuestros corazones y que alcance a vuestras familias y a todas las personas donde quiera que se encuentren, a todos los pueblos, a toda la Tierra. La paz esté con vosotros", fueron las palabras iniciales de León XIV como nuevo Pastor de la Iglesia universal.

La paz, tan amenazada en el mundo actual, estuvo muy presente al comienzo de su discurso: "Esta es la paz de Cristo resucitado, una paz desarmada y desarmante, humilde, y perseverante, que proviene de Dios que nos ama a todos de manera incondicional".

EL MAL NO PREVALECERÁ

Así como el recuerdo de su predecesor, el Papa Francisco "que bendecía a Roma y daba su bendición al mundo entero la mañana del día de Pascua. Permitidme continuar esa bendición, Dios nos quiere, quiere a todos y el mal no prevalecerá, estamos todos en manos de Dios. Por tanto, sin miedo, unidos mano a mano con Dios y entre nosotros avancemos hacia delante. Cristo nos precede, el mundo necesita de su luz".

No faltó la mención sobre su condición de religioso agustino: "Soy un hijo de San Agustín, agustiniano, que ha dicho, «con vosotros soy cristiano y para vosotros, obispo»". así como para su diócesis de origen antes de llegar a Roma, que pronunció en español: "Si se me permite también un saludo a todos aquellos y en particular a mi querida diócesis de Chiclayo, en el Perú, donde un pueblo fiel ha acompañado a su obispo, ha compartido su fe, y ha dado tanto para seguir siendo Iglesia fiel de Jesucristo".

Finalizó, emocionado, en manos de la Santísima Virgen: "Oremos juntos por esta nueva misión, por toda la Iglesia y por la paz en el mundo, pedimos esta gracia especial de María, nuestra Madre".

Ir a la web de la Hermandad

Santa Marta
Boletín digital Nº 13
Sevilla, Mayo 2025

MENÚ

Agenda
Hermano Mayor
Iglesia
Triduo
Cuaresma y Semana Santa
Formación
Caridad
Juventud
Mayordomía
Sacramental
Santa Marta

Ir a la web de la Hermandad

Primera misa y Regina Coeli del Papa León XIV

«Desaparecer para que permanezca Cristo»



En su primer día como Papa, León XIV presidió su primera misa en la Capilla Sixtina con el colegio cardenalicio, que le había elegido unas horas antes. A ellos, precisamente, les dijo: "Ustedes me han llamado a cargar esta cruz y a ser bendecido con esta misión. (...) continuamos, como Iglesia, como comunidad de amigos de Jesús, como creyentes, anunciando la Buena Nueva y proclamando el Evangelio".

La homilía, de gran significado y contenido espiritual, aludió a la misión de la Iglesia, anunciar a Jesucristo en el tiempo actual, en que la fe cristiana parece algo como "para personas débiles y poco inteligentes, contextos en los que se prefieren otras seguridades distintas a la que ella propone, como la tecnología, el dinero, el éxito, el poder o el placer".

"Hablamos de ambientes en los que no es fácil testimoniar y anunciar el Evangelio y donde se ridiculiza a quien cree, se le obstaculiza y desprecia, o, a lo sumo, se le soporta y compadece".

Aludió al deseo del apóstol Pedro cuando se acercaba su muerte, extensible a "cualquiera que en la Iglesia ejercite un ministerio de autoridad, desaparecer para que permanezca Cristo, hacerse pequeño para que Él sea conocido y glorificado".

Y este testimonio de fe en el Resucitado "es fundamental hacerlo antes de nada en nuestra relación personal con Él, en el compromiso con un camino de conversión cotidiano. Pero también, como Iglesia, viviendo juntos nuestra pertenencia al Señor y llevando a todos la Buena Noticia".

El domingo 11 de mayo el papa León XIV presidio por vez primera el rezo del 'Regina Coeli', canto mariano pascual. Al ser el Domingo del Buen Pastor, afirmó que "Jesús se revela como el verdadero Pastor, que conoce, ama y da la vida por sus ovejas. Jesús en el Evangelio afirma que conoce a sus ovejas, y que ellas escuchan su voz y le siguen".

Al celebrarse la jornada por la vocaciones, añadió que "tengo la alegría de rezar con ustedes y con todo el Pueblo de Dios por las vocaciones, especialmente al sacerdocio y a la vida religiosa. A los jóvenes les digo: ¡No tengan miedo! ¡Acepten la invitación de la Iglesia y de Cristo Señor!".

Después del Regina Coeli, recordando el 80 aniversario de la finalización de la II Guerra Mundial, hizo una seria y rotunda llamada a la paz en el mundo. "En el dramático escenario actual de una tercera guerra mundial por partes, como afirmó el Papa Francisco en más de una ocasión, también yo me dirijo a los grandes del mundo, repitiendo el llamamiento siempre actual: ¡Nunca más la guerra!".

Y concluyó invocando a la Virgen María: "Encomiendo a la Reina de la Paz este sentido llamamiento para que sea Ella quien se lo presente al Señor Jesús para obtener el milagro de la paz".



Santa Marta
Boletín digital Nº 13
Sevilla, Mayo 2025

MENÚ

Agenda
Hermano Mayor
Iglesia
Triduo
Cuaresma y Semana Santa
Formación
Caridad
Juventud
Mayordomía
Sacramental
Santa Marta



Ir a la web de la Hermandad

Mensaje de Luis Argüello, presidente de la Conferencia Episcopal ante la muerte del Papa Francisco

En estas horas reconocemos la sorprendente aportación a nuestra vida eclesial del Papa venido del sur, con el amor de Jesús en su corazón y la solicitud por anunciar el Evangelio a los pobres en cada palabra y en cada gesto. Resuenan la invitación a la alegría como fuerza movilizadora para ser Iglesia en salida, que pide la conversión pastoral para vivir una comunión misionera que acoja a todos, todos, todos para ofrecerles la misericordia del Señor. Jóvenes y familias son ámbito privilegiado de su anuncio, que nos hace gritar «somos hermanos» y reconocer el don de la casa común regalada por quien es Creador y Padre.

Francisco ha sido un Papa 'católico'. Ha unido fe en Cristo, Hijo de Dios Creador y Padre y permanente manantial del Espíritu Santo ('kerygma' trinitario), con la visión de la persona (antropología), la administración de la casa común (economía y ecología integral) y la organización de la convivencia de la familia humana (política), en un camino histórico hacia la plenitud de la vida eterna.

Es cierto que un Papa venido del sur, con aroma evangélico franciscano y estilo de gobierno ignaciano, ha desconcertado a muchos, dentro y fuera de la Iglesia, para utilizarlo como bandera a favor o en contra de la propia causa. Su amor indiscutible a Cristo y el reconocimiento de su presencia en los pobres, en quienes el Señor realiza un juicio de la Historia, es su principio y fundamento, al mismo tiempo que su horizonte de esperanza es el encuentro vivo con la misericordia de su Corazón en la que se realizará la justicia nueva tan anhelada. Esos dos latidos impulsan la fuerza apostólica del Papa Francisco y sus acentos pastorales encarnados en palabras y gestos que no nos han dejado indiferentes, que nos han alentado y llamado a la santidad. El Papa Francisco



anunció el Evangelio con su palabra acompañada de la fuerza de sus gestos. (...) Reconocemos su compromiso por la paz, la fraternidad y el desarrollo humano integral, o el cuidado de la casa común, involucrando a otras iglesias y confesiones cristianas, a otras religiones y a líderes mundiales, creyentes y no creyentes. Hubiéramos querido acogerle en España, pero agradecemos sus numerosos viajes apostólicos, en los que dio prioridad a las periferias y llamó a la reconciliación.



Santa Marta
Boletín digital Nº 13
Sevilla, Mayo 2025

MENÚ

Agenda
Hermano Mayor
Iglesia
Triduo
Cuaresma y Semana Santa
Formación
Caridad
Juventud
Mayordomía
Sacramental
Santa Marta



Ir a la web de la Hermandad

La Casa de Santa Marta y el Papa Francisco

Isidro González Suárez

Los dos cónclaves de 1978 fueron los últimos en que los cardenales se alojaron, siguiendo la costumbre, habilitando habitaciones en precario en oficinas y dependencias vaticanas próximas a la Capilla Sixtina, con objeto de mantener al máximo la clausura y el secreto de las deliberaciones. Aquello, al parecer, no satisfizo al nuevo Papa Juan Pablo II, quien entre las numerosas reformas de su pontificado instituyó la Casa de Santa Marta.

INAUGURADA POR JUAN PABLO II

Se trata de un edificio inaugurado en 1996, adyacente a la basílica de San Pedro, en la Ciudad del Vaticano. La casa fue constituida como el lugar de descanso de los cardenales participantes en el cónclave, por lo que, junto con la Capilla Sixtina, es una de las dos sedes donde se desarrolla éste. El resto del tiempo funciona como residencia para cardenales y obispos que se encuentren en Roma.

El edificio que hoy ocupa la Domus Sanctae Marthae anteriormente fue un hospital instituido por el Papa León XIII para atender a los enfermos de la epidemia de cólera que azotó Roma en 1881. Igualmente durante la Segunda Guerra Mundial fue utilizada, por orden de Pío XII, para refugiar a prófugos judíos y representantes diplomáticos que rompieron relaciones diplomáticas con Italia.

Como alojamiento de cardenales para el cónclave fue estrenada en el de 2005 en que resultó elegido el cardenal Josep Ratzinger como Papa Benedicto XVI. Desde entonces se fueron haciendo familiares las escenas de autobuses llevando y trayendo a los cardenales desde la Casa de Santa Marta a la Capilla Sixtina.

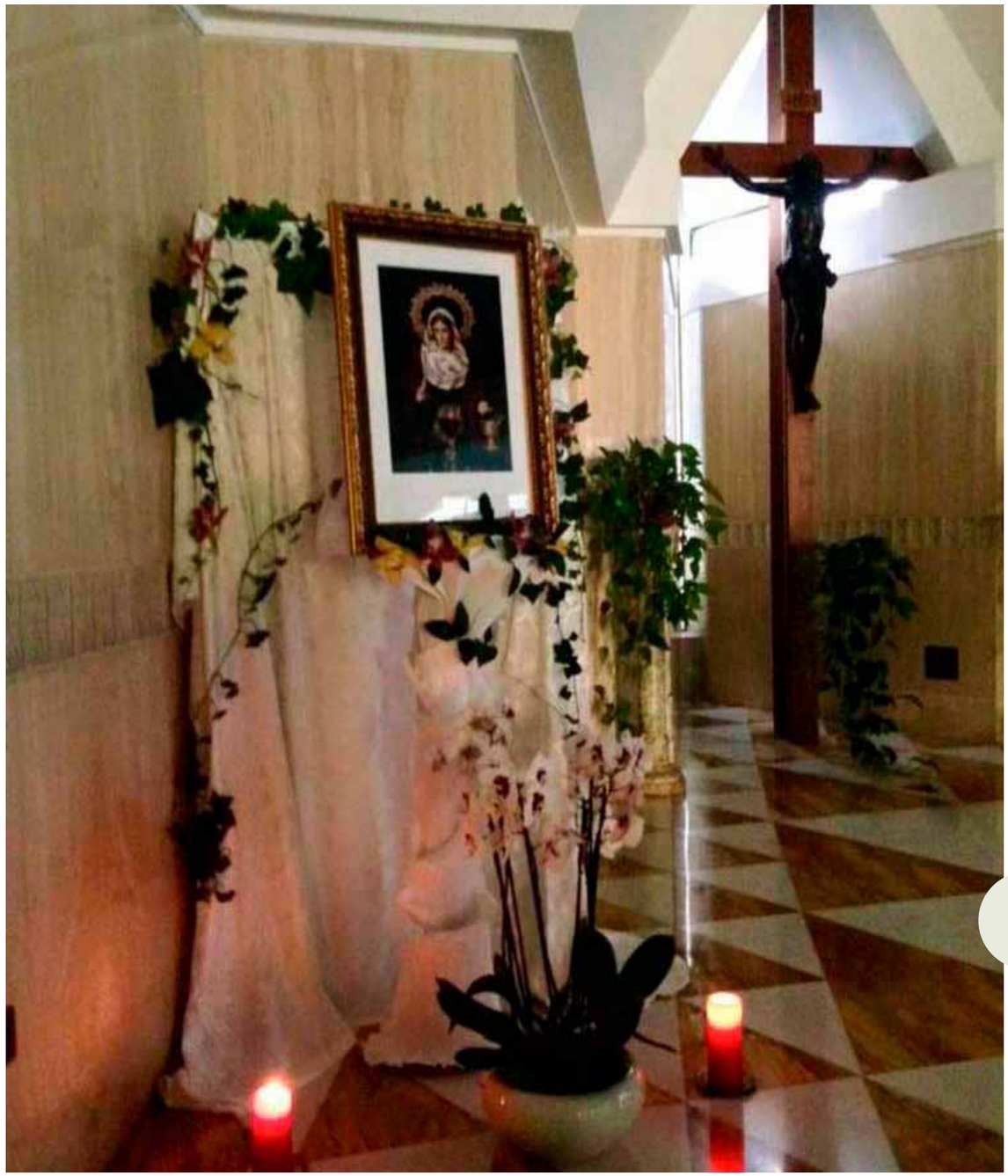

Capilla de la Casa de Santa Marta con el cuadro de nuestra Santa para la misa del 29 de Julio de 2015.

Santa Marta
Boletín digital Nº 13
Sevilla, Mayo 2025

MENÚ

Agenda
Hermano Mayor
Iglesia
Triduo
Cuaresma y Semana Santa
Formación
Caridad
Juventud
Mayordomía
Sacramental
Santa Marta

Ir a la web de la Hermandad



Entrega del cuadro de nuestra Santa Marta al Director de la Casa de Santa Marta de Roma el 2 de noviembre de 2007 por el entonces Hermano Mayor N.H.D. Juan Ramón Cuerda Retamero.

VISITA DE LA HERMANDAD DE SANTA MARTA

En el año 2007 la hermandad de Santa Marta realizó una peregrinación a Roma entre el 31 de octubre y el 4 de noviembre. Una de las actividades fue la visita a la Casa de Santa Marta y el ofrecimiento de un cuadro de nuestra Santa Titular para dicha institución, lo que se llevó a cabo el 2 de noviembre. El entonces hermano mayor, N.H.D. Juan Ramón Cuerda Retamero, se lo entregó al director de la Casa, reverendo D. Aldo Tolotti en presencia del director espiritual, N.H.D. Luis Fernando Álvarez González, SDB, y del grupo de hermanos peregrinos.

Pero la gran novedad llegó en 2013 en que el Papa Francisco eligió la Casa de Santa Marta como su residencia habitual en lugar del apartamento del Palacio Vaticano. Allí empezó a recibir visitas y a celebrar la Santa Misa diariamente en su capilla. Esto hizo que se hiciera aún más conocida entre la opinión pública mundial.

SANTA MARTA DE SEVILLA JUNTO AL PAPA

Y la sorpresa saltó el 29 de julio de 2015. Aquel día de la fiesta de Santa Marta, para la Misa diaria que celebraba el Papa Francisco, la capilla de la Casa de Santa Marta estuvo adornada con el cuadro de nuestra bendita titular, que la hermandad dejó allí en la peregrinación que realizó a Roma en 2007.

Al parecer, alguien se fijó en el cuadro que habitualmente está en una de las estancias y reparó en la festividad de la titular de la casa donde se aloja el Papa, colocándolo en un pequeño altar improvisado en un ángulo la capilla adornado de algunas velas y plantas. Aquel día nuestra Santa de San Andrés estuvo muy cerca del Papa Francisco.

LA CASA DE SANTA MARTA Y EL PAPA FRANCISCO

Posteriormente esta misma capilla aumentó su fama a nivel mundial durante el tiempo de pandemia (2020-2021), en que el Papa celebraba allí su misa diaria con una breve homilía que era transmitida a todo el mundo y muy seguida en aquel tiempo tan difícil que vivimos.

Por último, esta capilla de la Casa Santa Marta, cuya arquitectura nos es tan familiar, ha servido para exponer su cuerpo muerto tras el fallecimiento del Santo Padre el pasado 21 de abril. Y de allí salió procesionalmente el féretro el miércoles 23 hasta la basílica de San Pedro, donde tuvo lugar las veneración pública y las exequias. Tras su enterramiento en la basílica de Santa María la Mayor, de nuevo llegaron a la Casa de Santa Marta los cardenales de todos los puntos del mundo para preparar la elección del siguiente Papa.

Mientras tanto nos quedará la memoria del Santo Padre Francisco, el Papa que tanto abrió las fronteras de la Iglesia desde la Casa que lleva el nombre y la memoria de la gloriosa virgen Santa Marta, la divina hospedera, como la veneramos en nuestra Hermandad en Sevilla y cuyo recuerdo también tenemos allí.



Santa Marta
Boletín digital Nº 13
Sevilla, Mayo 2025

MENÚ

Agenda
Hermano Mayor
Iglesia
Triduo
Cuaresma y Semana Santa
Formación
Caridad
Juventud
Mayordomía
Sacramental
Santa Marta



Ir a la web de la Hermandad

Mensaje del Arzobispo de Sevilla por la Pascua de Resurreción

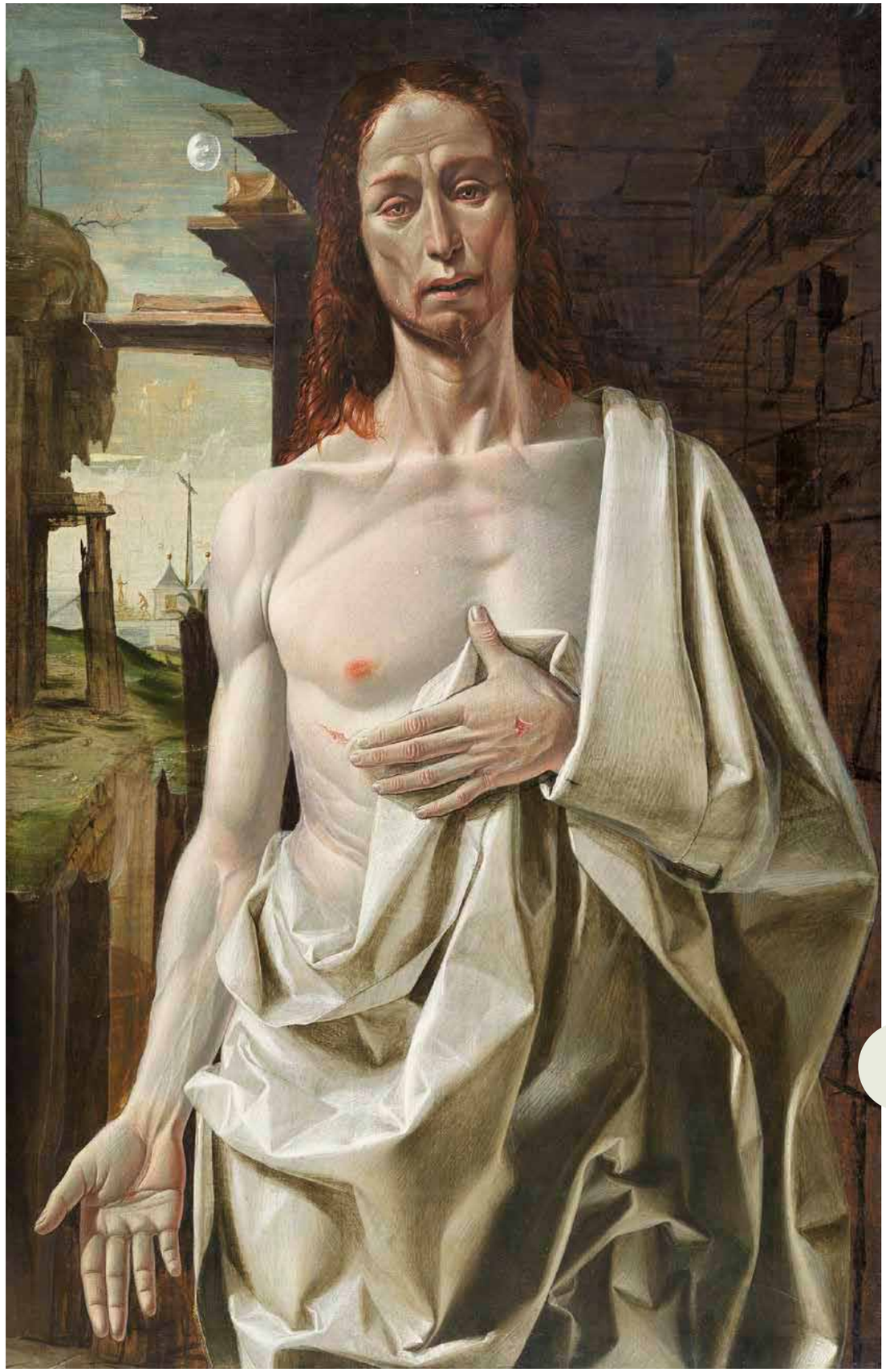

Queridos hermanos y hermanas en el Señor: ¡Cristo ha resucitado! ¡Verdaderamente ha resucitado!

Hoy, desde esta Catedral de Sevilla, corazón de nuestra Archidiócesis, en este año de gracia del Jubileo, nos unimos a la alabanza universal de la Iglesia que proclama con alegría: 'Este es el día que hizo el Señor: sea nuestra alegría y nuestro gozo'".

No es un secreto a guardar, sino una noticia que transforma y que debe anunciarse con determinación. Los discípulos pasaron del encierro al anuncio, del temor a la misión, de la dispersión a la comunión. Fueron enviados al mundo como testigos de la Resurrección. Nosotros también somos enviados. La Catedral, madre de todas las iglesias de la diócesis, no es solo el lugar donde se recibe la gracia, sino desde donde se parte en misión.

Queridos miembros del laicado, familias, jóvenes y adultos; queridos consagrados, diáconos y sacerdotes: el mundo os necesita como testigos pascuales. No tengáis miedo de hablar de Cristo. No tengáis miedo de vivir como cristianos. No escondáis la luz bajo el celemín. Sevilla debe ver en sus creyentes la alegría del Resucitado; sus parroquias y comunidades han de ser signos vivos de esperanza y comunión.



Santa Marta
Boletín digital Nº 13
Sevilla, Mayo 2025

MENÚ

Agenda
Hermano Mayor
Iglesia
Triduo
Cuaresma y Semana Santa
Formación
Caridad
Juventud
Mayordomía
Sacramental
Santa Marta

Ir a la web de la Hermandad

Rafael Álvarez



Santa Marta
Boletín digital Nº 13
Sevilla, Mayo 2025

MENÚ

Agenda
Hermano Mayor
Iglesia
Triduo
Cuaresma y Semana Santa
Formación
Caridad
Juventud
Mayordomía
Sacramental
Santa Marta



Mater Ecclesiae

Ora pro Nobis

La Real, Muy Ilustre y Venerable Hermandad del Santísimo Sacramento, Inmaculada Concepción y Ánimas Benditas, y Cofradía de Nazarenos del Santísimo Cristo de la Caridad en su Traslado al Sepulcro, Nuestra Señora de las Penas y Santa Marta,

establecida canónicamente en el templo parroquial del Apóstol San Andrés de esta Ciudad de Sevilla

celebra su anual y

SOLEMNE TRIDUO

en honor y gloria de su muy venerada titular la Santísima Virgen María, Madre de Dios y de los hombres,
en la consoladora advocación de

Nuestra Señora de las Penas

dando comienzo el jueves día 22 de MAYO de 2025 a las 20,00 horas con el rezo del Santo Rosario,
ejercicio del Triduo y celebración de la Santa Misa con predicación a cargo del

Rvdo. Sr. D. Pedro Sola Sola pbro.

Párroco de la de Santiago el Mayor de Alcalá de Guadaíra y rector del Santuario de Santa María del Águila de la misma localidad

El domingo día 25, VI de Pascua de Resurrección, a las 12,30 horas de su mañana, esta Hermandad celebrará
en honor de la Santísima Virgen

SOLEMNE FUNCIÓN RELIGIOSA

Presidida y predicada por N.H. el

Rvdo. Sr. D. Francisco de los Reyes Rodríguez López, Pbro.

Párroco de las de San Andrés y San Martín de Sevilla

GAUDE ET LAETARE VIRGO MARÍA, ALLELUIA.

Cayetano González - dibujo.



Ir a la web de la Hermandad



Santa Marta
Boletín digital Nº 13
Sevilla, Mayo 2025

MENÚ

Agenda
Hermano Mayor
Iglesia
Triduo
Cuaresma y Semana Santa
Formación
Caridad
Juventud
Mayordomía
Sacramental
Santa Marta



Ir a la web de la Hermandad

Díptico de sonetos a la Santísima Virgen de las Penas
(de la meditación ante el Santísimo Cristo de la Caridad de 2025)

Enrique Barrero Rodríguez

No hay metáfora fiel que te defina.
Conjunción de azahar y jazmín leve.
Rayo esbelto de luz, copo de nieve
que derrama su amor en cada esquina.

¿Quién al mirar tu cara marfilina
absorto en tu dolor no se conmueve?
El templo se ha rasgado. Mira, llueve
sobre el alma una lluvia repentina.

¿Qué puedo yo decirte el Lunes Santo?
Déjame que te diga, Madre mía:
Como nubes que pasan son las Penas.
Déjame aquí aguardar, junto a tu llanto,
a que rompa la pena en alegría
y los lirios se vuelvan azucenas.

¿Por qué lloras, mujer? Mira, no llores.
Aunque parezca hoy el día nublado
seguro que mañana, soleado,
ha de zumbar la abeja entre las flores.

Ya sé que tu Hijo ha muerto, y tus Dolores
te tienen ahora el pecho traspasado.
Que el lirio se ha vestido de morado
para llorar por tantos sinsabores.



Rafael Álvarez

Tras la implacable muerte se consigue
seguro amanecer, la hermosa aurora.
En medio de tu llanto, Madre, fía.
Que a la Pasión de Cristo siempre sigue,
por obra de su muerte redentora,
la luz de un nuevo mundo al tercer día.



Santa Marta
Boletín digital Nº 13
Sevilla, Mayo 2025

MENÚ

Agenda
Hermano Mayor
Iglesia
Triduo
Cuaresma y Semana Santa
Formación
Caridad
Juventud
Mayordomía
Sacramental
Santa Marta



Ir a la web de la Hermandad

Bodas de Plata como hermanos

El domingo 25 de mayo, a la finalización de la Función Solemne en honor de Nuestra Señora de las Penas, se entregará a los siguientes hermanos, ingresados en 2000, el diploma acreditativo de los veinticinco años de pertenencia a nuestra Hermandad:

N.H.D. José Bazán Ávila
N.H.D. Manuel Villanueva Granado
Nª.Hª.Dª. Mª Esperanza Dotor Hernández
Nª.Hª.Dª. Alicia Martínez Núñez
N.H.D. Antonio Cerro Ruiz
N.H.D. Fernando Salvador Aguilar Palacios
Nª.Hª.Dª. Eulalia Ortega Granadino
N.H.D. Álvaro López Cabrales
Nª.Hª.Dª. Rosa María Rodríguez Romero
Nª.Hª.Dª. Marta del Rocío Velázquez Rojas
Nª.Hª.Dª. Marta García Bravo
Nª.Hª.Dª. Marta María García Macías
Nª.Hª.Dª. Marta María Delgado González
Nª.Hª.Dª. Marta de la Iglesia Ledesma
Nª.Hª.Dª. Ana Isabel Pereira Muñoz
N.H.D. Ricardo Lozano Toro
Nª.Hª.Dª. Marina Gómez Rosa
Nª.Hª.Dª. Mª Dolores Algarín López
N.H.D. David Ruiz García
N.H.D. José María Cordón Cardoso
N.H.D. Andrés Salazar Luciani
N.H.D. Antonio Gómez Márquez
N.H.D. Pablo Fernández Márquez
Nª.Hª.Dª. Marta del Carmen Sanz Núñez
Nª.Hª.Dª. Carolina Valvanera Raynaud López
N.H.D. José Rodríguez González
N.H.D. Tomás Salazar Luciani
N.H.D. Francisco Javier Villalobos Gutiérrez
Nª.Hª.Dª. Lucía Vacas Rufo
N.H.D. Fernando Távora Rubio
Nª.Hª.Dª. Rosa María Jiménez-Donaire Martínez
Nª.Hª.Dª. Ana Beatriz Arilla Aguilella
Nª.Hª.Dª. Inmaculada Jiménez Barrero
Nª.Hª.Dª. Carlota López Tapia
N.H.D. Manuel Mesa Alonso
N.H.D. Felipe Gómez Márquez
Nª.Hª.Dª. Mª del Rocío Fernández Martínez
Nª.Hª.Dª. Mª Reyes Fernández Pecellín
Nª.Hª.Dª. Magdala González Borrego
Nª.Hª.Dª. Isabel Callealta Menacho
Nª.Hª.Dª. Marta Fernández Díaz
N.H.D. José Luis Jiménez Rodríguez
N.H.D. Carlos Alberto Marcos Baena
N.H.D. Antonio Manuel Castillo Jarén

Hermanos fallecidos recientemente

Tenemos que comunicar la triste noticia del fallecimiento de los siguientes hermanos:

Nª.Hª.Dª. Gloria María Cebrero Gómez. Ingresó en la Hermandad en 1989 y ostentaba el nº 406 de antigüedad.

NªHª.Dª. Mª del Carmen López Naranjo. Ingresó en la Hermandad en 1971 y ostentaba el nº 83 de antigüedad.

N.H.D. Javier Alonso Alfonseca. Ingresó en la Hermandad en 1976 y ostentaba el nº 132 de antigüedad.

Santa Marta
Boletín digital Nº 13
Sevilla, Mayo 2025

MENÚ

Agenda
Hermano Mayor
Iglesia
Triduo
Cuaresma y Semana Santa
Formación
Caridad
Juventud
Mayordomía
Sacramental
Santa Marta

Ir a la web de la Hermandad

Mari Carmen López, vitalista y valiente

Antonio Buenestado Lorenzo

Te has ido después de once meses de partir tu hermano. No sobrepuestos de la primera pérdida, después de largos años de enfermedad, y tras dejar arregladas todas tus cosas de la tierra, has partido con la misma edad que tu hermano, como si hubieras esperado cumplir esos once meses que os separaba en el nacimiento. Fui testigo de cómo le decías a tu hermano, ya fallecido en el lecho, con absoluto convencimiento: "No te preocupes que pronto estaremos juntos". Y así ha sido.

Mª Carmen López fue una mujer vitalista y muy valiente. Así fue como se enfrentó a la enfermedad propia para cuidar a su hermano y a los suyos al mismo tiempo. Quiso cuidar a su hermano en su hogar para que no pasara sus últimos días en la frialdad de la cama de un hospital. Pocos enfermos he visto con un talante tan valiente ante la enfermedad. En una ocasión, que me acerqué a verla, cuando ya faltaba poco para el desenlace final, me dijo: "Antonio, yo sé que me queda poco, pero ahora que mi hermano ya se ha ido, cuando quiera mi Cristo, me iré tranquila".

Ya quedarán en el recuerdo de aquellos que lo vivimos, las saetas que cantaba en la plaza Fernando de Herrera a la vuelta de la cofradía los Lunes Santos. Debajo del antifaz, su voz nos recordaba que ya estábamos en casa. Camarera de la Santa en varias ocasiones, dio como siempre lo mejor de sí en el cuidado del ajuar y vestimenta de la misma. Echaremos de menos su risa contagiosa, su inagotable conversación y su verdad sincera cuando se preocupaba por los problemas de los demás. Veinte años soportó su enfermedad, desde que fue diagnosticada del "bichito", como decía cuando se refería a la misma. Nunca nombró a su dolencia por su nombre real.

Hoy te has ido y tienes como compañero de viaje al Obispo de Roma, nada menos. Estoy seguro que al Papa se le hará más distraído y ameno el viaje en tu compañía.

Nosotros, mientras, estaremos tranquilos pensando que ya tenemos otro hermano intercediendo por los que quedamos aquí. Te aseguro que yo seguiré escuchando tu saeta cada Lunes Santo a la vuelta.

Descansa en la paz del Cristo de la Caridad.



Rafael Álvarez



Santa Marta
Boletín digital Nº 13
Sevilla, Mayo 2025

MENÚ

Agenda
Hermano Mayor
Iglesia
Triduo
Cuaresma y Semana Santa
Formación
Caridad
Juventud
Mayordomía
Sacramental
Santa Marta



Ir a la web de la Hermandad

75 años de la imagen de Santa Marta de Sebastián Santos

Este año, el besamanos a Santa Marta tendrá un significado especial. Empezará antes, la tarde del 28 de julio, al cumplirse 75 años de la entrega y bendición de nuestra imagen titular.



La tarde del lunes 28 y todo el martes 29 de julio nuestra Santa estará expuesta en devoto besamanos y, como es habitual, se celebrarán dos misas en su honor, una por la mañana y otra a las nueve de la noche, Función Solemne, que servirá para poner punto y final al curso presente de la vida de la Hermandad.

La imagen titular de Santa Marta fue realizada por el escultor-imaginero Sebastián Santos Rojas en el año 1950, y vino a sustituir a la primera fundacional de la hermandad, adquirida en Olot (Gerona) por N.H.D. Fernando Palacios Tirado.

La entrega de Santa Marta se hizo el 22 de julio en el taller del escultor, siendo trasladada a la iglesia parroquial de San Bartolomé para su solemne bendición y cultos el día 28, víspera de su festividad. Al día siguiente, se ofició la solemne función en su honor y el martes 1 de agosto fue trasladada a la capilla.

Sólo un mes y pocos días antes, el 11 de junio de ese mismo año, la junta de oficiales dispuso del decreto enviado por el vicario en el que autorizaba la confección de la imagen de Santa Marta.

Se firmó un primer contrato manuscrito con Sebastián Santos, fechado el 10 de mayo de 1950, y luego otro mecanografiado, más extenso y detallado, el 13 de mayo, fijando una cuantía de doce mil pesetas como precio de la imagen.

Esta efigie hagiográfica de vestir es admirable por el suave modelado de su rostro, con una mirada certera y la inconfundible nariz de raíz hebraica, enmarcado por el negro cabello que se recoge tras las orejas. Las manos aparecen con las uñas desgastadas por el servicio doméstico, y los pies, calzados con sandalias.



Santa Marta
Boletín digital Nº 13
Sevilla, Mayo 2025

MENÚ

Agenda
Hermano Mayor
Iglesia
Triduo
Cuaresma y Semana Santa
Formación
Caridad
Juventud
Mayordomía
Sacramental
Santa Marta

Ir a la web de la Hermandad

Almuerzo tras la Función a Ntra. Sra. de las Penas

La Hermandad celebrará un almuerzo informal en nuestra casa hermandad a la finalización de la Función del triduo de Ntra. Sra. de las Penas. Los precios para dicho almuerzo serán de 20,00 € mayores de 18 años, y 12,00 € menores de la citada edad.

Rogamos confirmen asistencia, en la medida de lo posible, antes del jueves 23 de mayo, segundo día del triduo.

Oración por los cristianos perseguidos y unción de enfermos

El martes 27 de mayo, a las 20.30 horas, celebraremos la Vigilia de oración por los cristianos perseguidos y por la paz, en la parroquia de San Andrés. Será un momento de encuentro espiritual ante el Señor y al mismo tiempo un gesto significativo como Hermandad de oración ante el Santísimo Cristo de la Caridad y de reflexión sobre el drama del martirio que están padeciendo hoy en día nuestros hermanos cristianos por todo el mundo.

Por otro lado, nuestra Hermandad celebró el martes 29 de abril la Eucaristía con el Sacramento de la Unción de Enfermos, presidido por el párroco de San Andrés y director espiritual de la Hermandad, D. Francisco de los Reyes Rodríguez López. En esta ocasión, la Eucaristía se dedicó también de sufragio por el alma de Su Santidad el Papa Francisco, fallecido el pasado lunes de Pascua.

Corpus Christi

Los hermanos que deseen participar en la solemne procesión del Corpus Christi que saldrá de la Santa Iglesia Catedral el próximo jueves 19 de junio deberán encontrarse en el Patio de los Naranjos a las 8,30 de la mañana. Si lo desean pueden comunicar su asistencia al correo electrónico: diputadomayordegobierno@hermandaddesantamarta.org, para la buena organización del acto. Se les ruega a los participantes que vistan traje oscuro, de acuerdo con la solemnidad del acto religioso del que formarán parte.



Joaquín R. Noguera



Santa Marta
Boletín digital Nº 13
Sevilla, Mayo 2025

MENÚ

Agenda
Hermano Mayor
Iglesia
Triduo
Cuaresma y Semana Santa
Formación
Caridad
Juventud
Mayordomía
Sacramental
Santa Marta

Ir a la web de la Hermandad

La hermandad de Santa Marta acogió la Convivencia de Hermandades del Lunes Santo

La parroquia de San Andrés acogió el pasado 11 de febrero la convivencia de hermandades del Lunes Santo. Organizada por la hermandad de Santa Marta, los representantes y miembros de las diferentes corporaciones participaron en una eucaristía presidida por nuestro director espiritual, D. Francisco de los Reyes Rodríguez López.

En su homilía, nos alertó de que "Dios llama a la Santidad a través de la Hermandad" y nos invitó "a dar el testimonio del Lunes Santo también el resto del año. El Lunes Santo con la túnica y la medalla, los demás días con nuestra vida y acción dejando muestra del buen olor de Cristo".

Por eso, nos llamó "a vivir la fraternidad porque el Amor de Dios no ha caído en saco roto".

Tras la misa, los asistentes pudieron disfrutar de un buen rato de convivencia en las dependencias de nuestra casa hermandad.

Pascua de Resurrección del Lunes Santo



El pasado miércoles 23 de abril en la hermandad de Santa Genoveva se celebró la misa de Pascua de Resurrección de las hermandades del Lunes Santo. La eucaristía, a las 8 de la tarde, estuvo presidida por D. Florentino Córcoles, párroco y director espiritual de la hermandad del Tiro de Línea, organizadora este año.

Asimismo, se aprovechó el acto para hacer entrega de la acción social conjunta correspondiente a la época de Pascua, que en esta ocasión se ha concedido en su mayor parte para la reconstrucción de la parroquia de Nuestra Señora de Monserrat de la localidad valencia de Picanya, duramente golpeada por la dana del mes de octubre, y para un proyecto para los niños del Vacie.

Éxito de la representación teatral 'A reír que son dos días'

La Divina Providencia hizo que, treinta y tres años después, la compañía Giraldillo de Comedias y la hermandad de Santa Marta volvieran a cruzar sus caminos. En la primera ocasión, la representación tuvo lugar en el teatro Imperial y los fines eran conseguir fondos para la construcción de nuestra nueva casa hermandad en la calle Daoíz, tras el derribo de la anterior por las obras en la parroquia de San Andrés tras su cierre.



Ahora, de nuevo, la compañía Giraldillo de Comedias nos hizo disfrutar de su actuación programada a través de la iniciativa 'Serios, pero no tristes', con un homenaje a los hermanos Álvarez Quintero a través de la obra 'A reír que son dos días' en el Teatro del Colegio Sagrado Corazón ('Las Esclavas').

La convocatoria fue un éxito el viernes 21 de febrero con una nutrida presencia de hermanos y allegados a la hermandad en la sala y con un deseo por parte de la compañía, al recibir los aplausos finales, de volver a encontrarnos en el camino.

Santa Marta
Boletín digital Nº 13
Sevilla, Mayo 2025

MENÚ

Agenda
Hermano Mayor
Iglesia
Triduo
Cuaresma y Semana Santa
Formación
Caridad
Juventud
Mayordomía
Sacramental
Santa Marta

Ir a la web de la Hermandad

Un Quinario mirando al misterio del Traslado al Sepulcro

Isidro González Suárez

Como es habitual, en la semana del Miércoles de Ceniza, del 4 al 8 de marzo, se celebró el Quinario al Santísimo Cristo de la Caridad. Bello altar de cultos instalado en el presbiterio de San Andrés, solemnidad de la liturgia cada día realzada por los hermanos acólitos y lectores y los cantos de la Agrupación Coral Portuense. Notable asistencia de hermanos a los cultos principales que celebra nuestra Hermandad. Este año, la predicación estuvo a cargo de nuestro párroco y director espiritual, N.H.D. Francisco de los Reyes Rodríguez López, pbro, quién reflexionó cada día sobre las imágenes que componen el misterio del Traslado al Sepulcro.

SANTOS VARONES Y SANTAS MUJERES

El primer día, al hilo de la pregunta del evangelio: "¿Quién decís que soy yo?", la homilía se centró en los santos José de Arimatea y Nicodemo, miembro del sanedrín el primero y fariseo el segundo, discípulos ocultos de Jesús que se transformaron, salieron de la oscuridad y manifestaron su fe en Él y lo siguieron hasta el sepulcro. Los dos van en nuestro paso con los ojos fijos en el Cristo de la Caridad.

Santa María Magdalena protagonizó la predicación del segundo día, Miércoles de Ceniza. Pecadora pública, Jesús la miró a los ojos y le perdonó sus pecados. Una mujer que es ejemplo perfecto del Sacramento de la Reconciliación. Mucho se le perdonó a quien mucho amó. Encontró en Jesucristo el amor de su vida. En el paso va junto a la mano tendida del Cristo de la Caridad, y fue la primera en verlo resucitado.

El jueves 6 de marzo se refirió D. Francisco a las piadosas mujeres, santas María de Cleofás y María Salomé, que siguieron a Jesús desde Galilea para servirle. Mujeres humildes trabajadoras de la viña del Señor que lo acompañaron hasta el sepulcro. Fueron las últimas en verlo vivo y de las primeras que también lo vieron tras la Resurrección.



Rafael Álvarez

Santa Marta
Boletín digital Nº 13
Sevilla, Mayo 2025

MENÚ

Agenda
Hermano Mayor
Iglesia
Triduo
Cuaresma y Semana Santa
Formación
Caridad
Juventud
Mayordomía
Sacramental
Santa Marta

Ir a la web de la Hermandad



Rafael Álvarez

SAN JUAN Y LA VIRGEN MARÍA

Sobre la figura de San Juan Evangelista versó la homilía del cuarto día. El apóstol más joven, el más débil, que no desaparecerá de la escena por amor a la Virgen María, ya que tuvo el privilegio de recibir de Jesús en la cruz a María en su casa. El que tuvo su encuentro personal con el Maestro a una hora concreta: "Eran como las cuatro de la tarde", según expresó en su evangelio.

Y el último día del quinario, sábado 8 de marzo, ante Jesús Sacramentado expuesto en la custodia, la predicación versó sobre la Virgen María acompañando a Jesús hasta el sepulcro. La que concibió a Jesús en su seno, pero sobre todo en su mente y su corazón. Cuando María acoge a Juan al pie de la cruz, acoge a todos los hombres, a los buenos y a los malos, a los seguidores y a los no seguidores de Jesús. La mujer que puso en práctica el mandato más difícil: "Amar a los enemigos" con su corazón siempre compasivo y misericordioso.

FUNCIÓN PRINCIPAL DE INSTITUTO

El domingo 9 de marzo, I de Cuaresma, se celebró la Función Principal de Instituto, con asistencia de numerosas hermandades invitadas y la solemnidad acostumbrada. En su homilía, nuestro párroco y director espiritual recordó las respuestas de los santos que forman el misterio procesional a la pregunta inicial: "¿Quién decís que soy yo?" Santos que no requieren admiración sino devoción e imitación, porque son modelos para nosotros. Postrados ante el Santísimo Cristo de la Caridad, Él es nuestra esperanza que da sentido a nuestras vidas. Que le respondamos en el día más importante de la vida de nuestra Hermandad con nuestro amor a Cristo y a su Iglesia. Y con su mirada de consuelo y misericordia, permanece siempre a nuestro lado. No nos abandona pues necesitamos de su gracia y de su fuerza.

Tras la homilía tuvo lugar la tradicional Protestación de Fe por parte de los hermanos presentes, momento destacado de esta celebración tan importante de la hermandad. Al término de la misma le fueron entregados los recuerdos a los hermanos que cumplían los setenta y cinco y cincuenta años de pertenencia a nuestra corporación. Posteriormente, numerosos hermanos compartieron el tradicional almuerzo de hermandad, concluyendo así el Quinario del presente año 2025.

Santa Marta
Boletín digital Nº 13
Sevilla, Mayo 2025

MENÚ

Agenda
Hermano Mayor
Iglesia
Triduo
Cuaresma y Semana Santa
Formación
Caridad
Juventud
Mayordomía
Sacramental
Santa Marta

Ir a la web de la Hermandad

N.H.D. José López Arjona recibió el recuerdo por los setenta y cinco años de pertenencia a la Hermandad

Al término de la Función Principal de Instituto vivimos el momento emotivo de la entrega del reconocimiento por sus tres cuartos de siglo como hermano de Santa Marta a N.H.D. José López Arjona, quien lo recibió visiblemente emocionado.

José López Arjona, vecino del barrio de la Puerta de la Carne, ingresó en la hermandad en 1950 residiendo ésta, aún, en la parroquia de San Bartolomé, poco antes de la llegada de la imagen de Santa Marta realizada por Sebastián Santos. Fue de los primeros jóvenes integrados en la vida de la Hermandad, participando en las entregas de alimentos en el comedor parroquial de San Bartolomé realizadas por la Hermandad. Portó la cruz de guía (que era de la hermandad de la Trinidad) en el traslado de la imagen de Santa Marta a la parroquia de San Andrés el 25 de noviembre de 1952. En la primera estación de penitencia a la Santa Iglesia Catedral, celebrada el 30 de marzo de 1953, figuró como diputado de tramo, siendo Diputado Mayor de Gobierno N.H.D. Manuel Otero Luna, con quien le unió una gran amistad.

Debido a su profesión, como ingeniero, residió largo tiempo en Valencia, desplazándose cada año a Sevilla para realizar la estación de penitencia en Santa Marta. Durante varias décadas ocupó el puesto de Fiscal de Cruz de Guía, siéndolo también el 12 de marzo de 1984 en el Vía Crucis de las cofradías, presidido por el Santísimo Cristo de la Caridad a la S.I.C., y por última vez en el traslado de las sagradas imágenes de regreso de San Martín a San Andrés, el 1 de diciembre de 2000.

Una vez jubilado, regresó a Sevilla reintegrándose en la vida cotidiana de la Hermandad. Formó parte de la Junta de Gobierno como Promotor Sacramental, en las dos juntas presididas por N.H.D. José Joaquín Gómez González (1987-1993). Colaboró estrechamente con el párroco D. José Talavera en el inventario y depósito seguro de todos los bienes preciosos de la Hermandad Sacramental y de la parroquia durante el periodo de cierre de San Andrés (1990-2000). Por último, ocupó el cargo de Teniente de Hermano Mayor siendo N.H.D. José Luis López Naranjo hermano mayor (1993-1996).

Hermano asiduo a todos los cultos y actividades de la Hermandad hasta que su edad se lo permitió, de gran afabilidad y trato con todos los hermanos, mantiene viva la memoria de la etapa fundacional por los hoteleros en San Bartolomé y de la historia de la hermandad de Santa Marta en San Andrés. Al recibir este recuerdo, recogió también el afecto de tantos hermanos que le manifestaron el cariño por toda su vida vinculada a nuestra hermandad de Santa Marta.



José Luis Muñoz

Santa Marta
Boletín digital Nº 13
Sevilla, Mayo 2025

MENÚ

Agenda
Hermano Mayor
Iglesia
Triduo
Cuaresma y Semana Santa
Formación
Caridad
Juventud
Mayordomía
Sacramental
Santa Marta

Ir a la web de la Hermandad

El Viacrucis de Santa Marta

Antonio Risueño de la Luz
Diputado de Culto

La *'cuna'* que sostiene el cuerpo inerte del Santísimo Cristo de la Caridad es posada sobre las losas de su pequeña capilla. Los cultos en su honor han finalizado cuando, de forma improvisada, los devotos besan el pie del Cristo. Durante las catorce estaciones del Viacrucis hemos meditado los distintos pasos de la Pasión del Señor siguiendo su transcurrir por las naves de la iglesia parroquial.

Con exagerada antelación, quizás, los asistentes se han hecho presentes. Unos, para seguir el piadoso acto de manera más atenta y devota; otros, para contemplar el discurrir del Santísimo Cristo tan cerca como les sea posible y apreciar así el dramatismo sereno de Cristo.

La luz se atenúa y el canto anuncia que el traslado hasta la capilla ha comenzado. Tras esta primera interpretación, el lector anuncia que aplicaremos el rezo por la salud del Santo Padre y por la paz de los pueblos. Por Fernando Herrera se oye una melodía lejana, inapropiada para lo que vivimos dentro de los muros de San Andrés.



Rafael Álvarez

Las primeras cuatro estaciones se rezan y meditan mientras el Santísimo Cristo de la Caridad aún está situado en el centro del presbiterio. Las miradas de los fieles están clavadas en sus llagas, en cada pliegue del sudario, en su brazo extendido y caído.

Finalizada cada estación, una pieza musical, bien instrumental, bien cantada, ameniza el acto aportando la solemnidad que este exige. A la altura de cada altar de la iglesia de San Andrés, el acólito turiferario se gira ante la imagen, los portadores del Santísimo Cristo paran su transitar y el servidor alza su brazo derecho para incensar la imagen.

El lector sigue exponiendo cada estación, cada meditación, mientras los asistentes van siguiendo con su mirada el paso del Cristo por las naves laterales.

Este año las lecturas eran breves, solo para encuadrar el momento de la Pasión enunciado en cada estación y reflexiones precisas, escuetas y directas de los dominicos.

Los acólitos y faroles escoltan al Cristo yacente de la Caridad en su Sepulcro de San Andrés. El director espiritual finaliza el piadoso acto rezando por nuestros hermanos que comparten la Gloria eterna con el Cristo de la Caridad.

Santa Marta
Boletín digital Nº 13
Sevilla, Mayo 2025

MENÚ

Agenda
Hermano Mayor
Iglesia
Triduo
Cuaresma y Semana Santa
Formación
Caridad
Juventud
Mayordomía
Sacramental
Santa Marta

Ir a la web de la Hermandad

Retiro de Cuaresma, en el desierto para dejarse tocar por el Señor

D. Francisco Ortiz Bernal, pbro., deán de la Catedral de Sevilla y moderador del equipo sacerdotal de las parroquias de Nuestra Señora de la Candelaria y de la Blanca Paloma, dirigió el pasado 25 de febrero el Retiro de Cuaresma, celebrado en el altar mayor de San Andrés. D. Francisco nos invitó a aprovechar este tiempo litúrgico para "estar con el Señor, dejarnos hacer por Él", porque, como escribió el profeta Oseas, nos dice a cada uno de nosotros: "La voy a seducir, la llevaré al desierto y le hablaré al corazón".

En el desierto, "nos tocará los ojos y los oídos" si llegamos con la actitud del sordomudo del Evangelio, de los que se saben limitados, de los pecadores del siglo XXI que "no son capaces de escuchar o que no son capaces de comunicar la buena noticia que hemos recibido", porque con estos, con los pecadores, son con los que el Señor podrá hacer "grandes obras".

Pero "el Señor también quiere tocar aquello que nos hace sufrir, que nos causa dolor" a cada uno, señaló el sacerdote, sabe qué necesitamos que el Señor nos toque. La oración nos ayudará a descubrir dónde está nuestro pecado, nos ayuda a dirigir la mirada allí donde está nuestra salvación.

"Cuando tenemos la experiencia del Amor de Dios, todo cobra sentido. Mirar con los ojos de Dios lo llena todo de sentido", subrayó el deán de la Catedral, que nos animó a ser "cristianos del siglo XXI. Nuestra vida tiene que ser la de la gente que está en la calle, en el trabajo, donde podemos descubrir el dolor del hombre, la necesidad de los demás, porque sólo así podremos llevar una vida auténticamente cristiana".

El padre Ortiz Bernal nos interpeló para que "mostremos nuestro corazón, desinteresados", que estemos abiertos "al encuentro con el sufrimiento del hombre o de la mujer. Y sin echar nada en cara, hacer como Jesús, acoger y solo cargar su cruz". "La herida solo cicatriza con la fe. Las personas pueden ser lo que sea, pero nosotros tenemos que amarlos con el corazón de una madre, con la mirada de Jesús", concluyó.



Salazar-Bajuelo



Santa Marta
Boletín digital Nº 13
Sevilla, Mayo 2025

MENÚ

Agenda
Hermano Mayor
Iglesia
Triduo
Cuaresma y Semana Santa
Formación
Caridad
Juventud
Mayordomía
Sacramental
Santa Marta

Ir a la web de la Hermandad

Besapiés al Santísimo Cristo de la Caridad

José Luis Muñoz Alonso
Consiliario Segundo

Durante la mañana y la tarde del Domingo de Pasión estuvo en Solemne Besapiés el Santísimo Cristo de la Caridad, como ordenan nuestras Reglas. Previamente, el día anterior, se celebró en la mañana un acto formativo con los niños y jóvenes de la Hermandad, que fueron los primeros en besar los pies a nuestro Titular y, ya por la tarde, se celebró la tradicional Meditación.

Aunque no tan concurrido como otros años, no faltaron los hermanos y fieles que pacientemente guardaron largas colas para rendir culto al Santísimo Cristo, en esta ocasión exornado con jarras cónicas de lirios que rodeaban el catafalco sobre el que presidía el Altar Mayor de la Parroquia de San Andrés. Con gran esmero de la priostía, el montaje siguió la línea habitual de nuestra Hermandad, se atendió a los fotógrafos a primera hora de la mañana y los más jóvenes no faltaron en sus turnos de librea junto al Santísimo Cristo de la Caridad.

Para finalizar el Besapiés se procedió a rezar el Ejercicio de las Cinco Llagas en la intimidad que se produce al cerrar las puertas de la Parroquia. ●



Rafael Álvarez



José Luis Muñoz

La familia de N.H.D. Manuel Martínez entrega su medalla de oro a la Hermandad

El Miércoles de Ceniza, al finalizar el quinario, se llevó a cabo la entrega por parte de los hermanos Heredia Martínez, D. Manuel, D. Francisco Javier y D. Luis Gonzaga, de la Medalla de oro, que fue recibida por su abuelo N.H.D. Manuel Martínez Navarro, el cual fue Hermano Mayor de la Hermandad. Ha sido decisión de la familia que la medalla quede en manos de nuestra corporación como recuerdo a la profunda huella que dejó su abuelo en la Hermandad. ●

Reza con tu Cristo

Un año más, pequeños grupos de hermanos han vivido y compartido momentos de oración íntima junto al Santísimo Cristo de la Caridad a lo largo de algunos días de la semana de Pasión. Diferentes grupos de hermanos y devotos de nuestro Titular han acudido cada mañana y cada tarde para rezar los laudes y las vísperas alrededor del Cristo. ●

Santa Marta
Boletín digital Nº 13
Sevilla, Mayo 2025

MENÚ

Agenda
Hermano Mayor
Iglesia
Triduo
Cuaresma y Semana Santa
Formación
Caridad
Juventud
Mayordomía
Sacramental
Santa Marta

Ir a la web de la Hermandad

Viacrucis de la Sagrada Lanzada en San Andrés



Javier Camacho

En la pasada cuaresma, el Viacrucis con el Santísimo Cristo de la Sagrada Lanzada visitó el templo de San Andrés y rezó una de sus estaciones ante nuestra capilla. Fue el sábado 29 de marzo cuando los hermanos de San Martín portaron a su imagen Titular accediendo a San Andrés por la puerta de salida. El párroco, D. Francisco de los Reyes Rodríguez López, junto a los hermanos mayores de Santa Marta y Nuestra Señora de Araceli lo recibieron en el dintel de la puerta y lo acompañaron por las naves de la iglesia hasta llegar al presbiterio de la parroquia. Especialmente emotivo fue el discurrir ante nuestra capilla, frente a la cual un grupo de hermanos escoltaron a la imagen con el estandarte, varas y hachetas.

Traslado del Cristo de la Expiración del Museo a San Andrés por su 450 Aniversario Fundacional



Javier Márquez

La hermandad del Museo organizó el sábado 15 de marzo un Viacrucis con el Santísimo Cristo de la Expiración, con el objetivo de llegar a la parroquia de San Andrés, lugar donde se fundó hace 450 años. Allí se celebró la Función Principal de Instituto el domingo 16, regresando a sus orígenes la hermandad decana del Lunes Santo.

Para ese acto, por primera vez, el Santísimo Cristo de la Expiración del Museo fue portado en unas andas de forma erguida, con la presencia de los cuatro evangelistas, obras de Ruiz Gijón del siglo XVII, así como dos candelabros de guardabrisa.

La última estación y la oración final se rezaron en la parroquia de San Andrés, accediendo el cortejo por la puerta de la calle Daoíz y discurriendo por la nave donde se sitúa nuestra capilla, ante la cual lo recibió una representación de nuestra corporación. Fue un momento histórico con la portentosa talla del crucificado bajo las bóvedas donde nació la Hermandad del Museo.

El domingo 16 de marzo celebró la Función Principal de Instituto, presidida por D. Ramón Darío Valdivia Giménez, obispo auxiliar de Sevilla, a la que asistió una representación de nuestra Hermandad.

Santa Marta
Boletín digital Nº 13
Sevilla, Mayo 2025

MENÚ

Agenda
Hermano Mayor
Iglesia
Triduo
Cuaresma y Semana Santa
Formación
Caridad
Juventud
Mayordomía
Sacramental
Santa Marta

Ir a la web de la Hermandad

Desde el balcón del Ateneo

Jesús Núñez Aguilar
Teniente de Hermano Mayor



Rafael Álvarez

En una de las singulares entrevistas que N.H.D. Paco Robles publicó en 'Memoria de la Semana Santa', el Dr. Jaime Rodriguez Sacristián advertía de la cantidad de sevillanos que escriben en su intimidad con poemas y textos que sólo ellos conocen, sacando todo lo que tienen dentro en forma de palabras íntimas y desconocidas.

Aunque somos muchos los que intentamos que el corazón mande a la palabra, aunque Sevilla sea la ciudad de la gracia e intentemos pasear por la acera izquierda de la Avenida o busquemos entre oscuras golondrinas nuestro tiempo sin tiempo del niño, sólo y solo los poetas son los seres capaces de resumir lo que sentimos en un puñado de palabras, plasmando nuestras más profundas emociones en el breve recorrido de un verso. Los poetas son capaces de ver el sentido último de las cosas, la esencia y dejarla a forma de regla nemotécnica en la chuleta de un poema, para que no se nos olviden nunca.

Esa ha sido la meditación de este año, la de un poeta profundamente enamorado y confiado en el Señor. Detrás de la amplia anchura de su cristal de gafas, nuestro meditador (ya es nuestro) vio lo esencial y consiguió decirle al Santísimo Cristo de la Caridad todo lo que muchos pensamos y no somos capaces de hacerlo: *"Por eso dejad que finja que estoy solo, sin testigos /Solo frente a mi conciencia, mi Dios, mi fe, mi infinito/Al fin y al cabo, la fe/ es lo que nunca he perdido/ mi asidero cuando el mundo me lleva a sus precipicios/ y pájaros de tristeza/ hacen en mi pecho nido."*

Jesucristo es el mismo en San Andrés que en el resto de la ciudad, no militamos en un politeísmo absurdo de imágenes contra imágenes, Dios encarnado está camino del sepulcro y Enrique Barrero aprovechó ese momento íntimo de meditar ante Su cuerpo para preguntarle el porqué del mundo en el que vivimos: *"Siendo la regla tan simple/ qué difícil es, Dios mío./ Nos puede la intransigencia,/ el rencor, el narcicismo;/ el yo nos tira y arrastra,/ nos sumerge en el abismo./ Por todo nos peleamos/ y por todo discutimos,/ hasta por lo más estúpido,/ lo más trivial, lo más nimio./ Vemos el mundo con lentes/ de radical dogmatismo/ y ante todo desplegamos/ nuestro gen más agresivo,/ nuestro más primario impulso,/ nuestro antiguo cainismo."*

La poesía es un elemento vivo, implantado en los días en los que se escribe y revivida en los días donde se lee, preñando su versos de la realidad de nuestra cotidianidad: *"Qué haríamos, Señor, contigo./ Por el momento serías/ humillado y ofendido,/ subido a las tristes redes,/ a tanto Instagram maldito./ Habría burlas en los grupos/ de WhatsApp y chascarrillos/ en los chats y en las tertulias/ y risas de doble filo."*

Nuestro meditador trató en su texto la importancia de la Caridad como antídoto a muchos de nuestros males contemporáneos: *"La Caridad es justicia,/ evitar fariseísmos/ y en Espíritu y Verdad/ adorar al Dios bendito/ en el monte y no en el templo/ de los vanos prejuicios./ Caridad es no ir en fila/ a lapidar al vecino/ con las piedras que podría/ arrojarse uno a sí mismo./ Caridad es la mirada/ con los ojos compasivos/ y humana mano tendida/ a quien implora tu auxilio."*

Cuando uno da rienda suelta a su emoción y es plenamente consciente que tienes frente a ti al Señor, cara a cara, sin intermediarios. Cuando siendo padre de familia necesitas la complicidad de alguien que te entienda, brota el poema en forma de oración que perdurará en el tiempo como un grito en el desierto: *"Tiende esa mano, Señor/ sobre aquello que más quiero/ porque, a veces, desespero/ y me vence el mal humor./ No permitas que mi amor/ le cause ninguna herida/ y con tu mano extendida/ graba Tú en su mente atenta/ que, aunque ahora no se dé cuenta,/ lo quiero más que a mi vida."*

Enrique Barrero nos ha dejado el regalo de un ramillete de poemas de una calidad y profundidad enormes, con la mística propia del perfume de nuestra hermandad y una factura métrica propia de un gran poeta. Ojalá, algún día, la divina providencia permita que fe y poesía se unan para pregonar a toda la Ciudad.

Gracias, Enrique.



Santa Marta
Boletín digital Nº 13
Sevilla, Mayo 2025

MENÚ

Agenda
Hermano Mayor
Iglesia
Triduo
Cuaresma y Semana Santa
Formación
Caridad
Juventud
Mayordomía
Sacramental
Santa Marta



Ir a la web de la Hermandad

Las emociones del Traslado al paso

Muchas son las oraciones, las emociones y los pensamientos que recorren nuestras cabezas y corazones cuando vemos trasladar al Cristo de la Caridad al paso. Ese día, en la penumbra del templo, el Señor recorre la distancia entre el Altar Mayor y el paso alumbrado por los hermanos de 14 años que acaban de jurar, una veintena este año. Un momento después, vemos su cuerpo inerte pasar de mano en mano hasta que queda reclinado en los brazos de los Santos Varones, en el lienzo que lo traslada al Sepulcro.

Con la poesía que el meditador de esta cuaresma, D. Enrique Barrero, escribió tras portar al Señor en la escalera que sube al paso pueden quedar recogidos todos los sentimientos y emociones de los que vivimos ese acto, cada año, y contemplamos la grandiosidad del traslado al paso de nuestro Cristo de la Caridad.

Has llegado, Señor, y ahora no acierto
al pie de la escalera de mi vida
a saber si está muerta o si dormida
la rosa de tu pecho descubierto.

Con qué temblor, qué humano desconcierto
sostengo tu cabeza ya vencida
y hago espacio a tu mano suspendida
sintiendo que estás vivo, que no has muerto.

Has llegado, Señor, y ya has pasado
en busca de otras manos, porque eres
quien va en su Caridad soñando abrazos.

Eres tan solo un lirio desangrado.
Parece que te mueres y no mueres
y pronuncias mi nombre entre mis brazos.

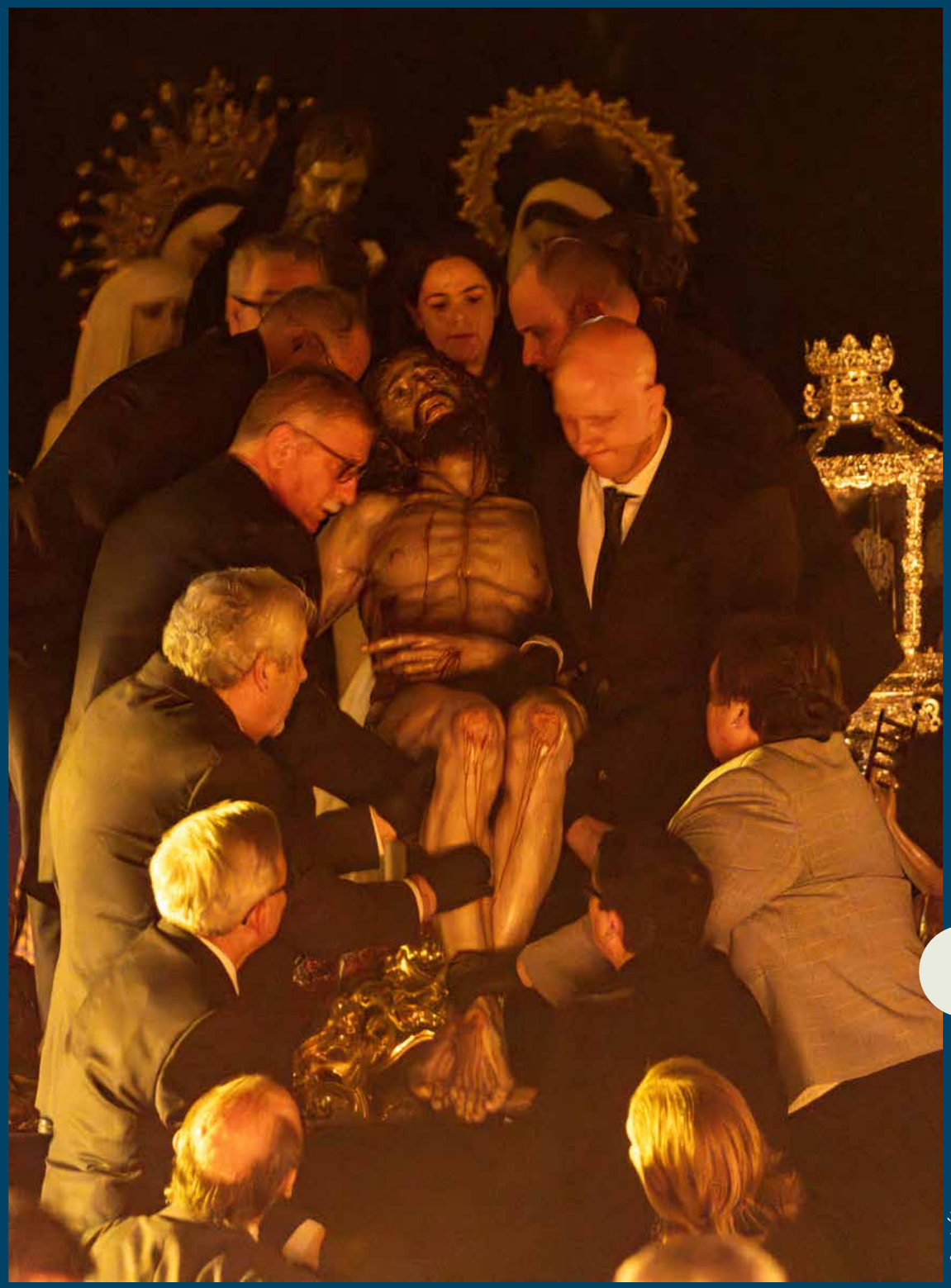

Rafael Álvarez



Santa Marta
Boletín digital Nº 13
Sevilla, Mayo 2025

MENÚ

Agenda
Hermano Mayor
Iglesia
Triduo
Cuaresma y Semana Santa
Formación
Caridad
Juventud
Mayordomía
Sacramental
Santa Marta



Ir a la web de la Hermandad

Estreno de Lunes Santo sin estrenar

Javier Márquez Guil
Diputado Mayor de Gobierno

Todo estaba listo. Era un año especial para vivir un nuevo Lunes Santo pleno, pero el tiempo no lo permitió. Amanecía San Andrés con nuestro paso en el presbiterio, con el Altar Mayor como dosel. Nuestros Titulares presidían la parroquia en el día grande de la Hermandad durante la Semana Santa, con el simbolismo que esto supone, y las imágenes se recortaban, con sus vestimentas oscuras, sobre el dorado del altar destacando sobremanera y engrandeciendo aún más el misterio del Traslado al Sepulcro.

Así, con la iglesia organizada como cualquier otro día del año, todos los bancos hacia el altar, y con las puertas de la calle Daoíz abiertas de par en par, se celebró por la mañana la misa ante nuestro paso. Muchísimos hermanos en una eucaristía con mayor recogimiento que años anteriores.

Una vez finalizada la misa, numerosas visitas al templo para rezar ante Nuestros Titulares. Representaciones del Ayuntamiento de Sevilla, de la Consejería de Turismo (el consejero, D. Arturo Bernal compartió con nosotros la misa ante el paso) o la Delegación de Fomento, de la Fundación Mornese y los chicos del piso de Don Bosco, de la Asociación Autismo de Sevilla, de la asociación Alameda para los Mayores, de la Guardia Civil, de la patronal de Hostelería, de los refugiados de Ucrania en Sevilla, de las hermandades del Calvario, Nuestra Señora de Araceli, el Silencio o la Sagrada Lanzada, y como no, del Sr. Arzobispo de Sevilla, D. José Ángel Saiz Meneses, acompañado por representantes del Consejo de Hermandades, con su presidente, D. Francisco Vélez de Luna, al frente.

Tras una bonita e intensa mañana, la tarde nos deparó un revés. Los pronósticos no acompañaban y aconsejaban suspender la Estación de Penitencia. Los hermanos asumieron con entereza y madurez la decisión y participaron con solemnidad en el acto penitencial que sustituyó a nuestra salida procesional. También la representación de la hermandad de la Sagrada Lanzada asumía la decisión de no poder acompañarnos al cumplirse veinticinco años del regreso a San Andrés tras diez años de convivencia en San Martín.

Era un Lunes Santo de estreno, con el paso ante el Altar Mayor, que no pudo estrenarse evangelizando por las calles de Sevilla, aunque fueron muchos los que esa tarde noche no quisieron perderse a los Titulares de Santa Marta en San Andrés.



Rafael Álvarez



Santa Marta
Boletín digital Nº 13
Sevilla, Mayo 2025

MENÚ

Agenda
Hermano Mayor
Iglesia
Triduo
Cuaresma y Semana Santa
Formación
Caridad
Juventud
Mayordomía
Sacramental
Santa Marta

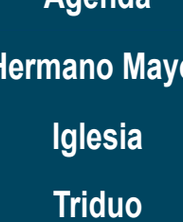

Ir a la web de la Hermandad

Nazarenos de Santa Marta el Miércoles Santo junto a la Sagrada Lanzada

El pasado Miércoles Santo una representación de nazarenos de nuestra Hermandad formaron parte del cortejo de la Sagrada Lanzada. Ocurrió al cumplirse 25 años desde que nuestra corporación regresó a la parroquia de San Andrés tras una década en la iglesia de San Martín. Este año se ha querido simbolizar con este gesto la unión que se fraguó entre ambas corporaciones en esos años, ejemplificada en la concesión mutua de la medalla de honor de la Hermandad. Los cinco nazarenos de Santa Marta portaron el estandarte y cuatro varas procesionando por delante del estandarte de la hermandad de la Sagrada Lanzada.



Javier Márquez

Pascua de Resurrección del Lunes Santo

El pasado miércoles 23 de abril en la hermandad de Santa Genoveva se celebró la misa de Pascua de Resurrección de las hermandades del Lunes Santo. La eucaristía, a las 8 de la tarde, estuvo presidida por D. Florentino Córcoles, párroco y director espiritual de la Hermandad del Tiro de Línea, organizadora este año.

Así mismo, se aprovechó el acto para hacer entrega de la acción social conjunta, correspondiente a la época de Pascua, que en esta ocasión se ha concedido en su mayor parte para la reconstrucción de la parroquia de Nuestra Señora de Monserrat de la localidad valencia de Picanya, duramente golpeada por la dana del mes de octubre.

Antes, en cuaresma una representación de la Hermandad asistió el 1 de marzo, invitada por la Archidiócesis de Sevilla, a la celebración de una misa jubilar con la Pastoral Penitenciaria en la cárcel Sevilla-2. Fue emotiva y gratificante, celebrándose la primera comunión de uno de los presos. Así mismo, la Hermandad asistió a la Asamblea convocada por la Pía Unión y a los homenajes recibidos por N.H.D. Francisco Robles, el capataz N.H.D. Manuel Villanueva Granados y la entrega de la Rosa de Pasión que recibió la hermandad de la Sagrada Lanzada por su misión con la Esperanza Divina Enfermera en el hospital Virgen del Rocío.

Santa Marta
Boletín digital Nº 13
Sevilla, Mayo 2025

MENÚ

Agenda
Hermano Mayor
Iglesia
Triduo
Cuaresma y Semana Santa
Formación
Caridad
Juventud
Mayordomía
Sacramental
Santa Marta

Ir a la web de la Hermandad

Otras celebraciones en Semana Santa

Julio Vera García
Promotor Sacramental



Rafael Álvarez

Esta pasada Semana Santa, con independencia del Lunes Santo, la hermandad de Santa Marta ha participado en otras celebraciones llevadas a cabo en nuestra parroquia de San Andrés y que han sido presididas por nuestro párroco y director espiritual, el Rvdo. Sr. D. Francisco de los Reyes Rodríguez López.

A las 11 de la mañana del Domingo de Ramos, 13 de abril, muchos fieles de la feligresía hermanos de las hermandades la Virgen de Araceli, de la Sagrada Lanzada y de Santa Marta partieron de la iglesia de San Martín en procesión con palmas y ramos de olivo hasta la parroquia de San Andrés Apóstol para celebrar la Santa Misa en la Pasión del Señor delante de nuestro paso del Traslado al Sepulcro.

A partir del Jueves Santo se celebró el Triduo Pascual, la conmemoración litúrgica de la pasión, muerte y resurrección de Jesús de Nazaret, siendo el momento central de la Semana Santa y del año litúrgico.

Este año, previa solicitud por nuestro párroco y aprobación del arzobispado, se celebraron los Santos Oficios del Jueves Santo, 17 de abril, a las 12 horas dando inicio al Triduo Pascual, la conmemoración litúrgica de la pasión, muerte y resurrección de Jesús de Nazaret, siendo el momento central de la Semana Santa y del año litúrgico.

En este día se conmemora la institución del sacramento de la Eucaristía por Jesucristo, así como el día del Amor Fraterno, una llamada a la acción, a vivir como hermanos, a compartir el pan y a poner al servicio de los demás nuestros dones y capacidades. Fueron muchos los feligreses y hermanos de Santa Marta los que rememoraron la Última Cena de Jesús con sus discípulos en esta celebración y culto de Regla de nuestra Hermandad, concluyendo con la Reserva Solemne del Santísimo Sacramento en la capilla Sacramental.

A las 17 horas del Viernes Santo, 18 de abril, se celebró la liturgia de la palabra sobre la Pasión y Muerte del Señor, durante la cual se despojó el altar se dispuso la Cruz para su adoración.

Al día siguiente, el Sábado Santo, 19 de abril a las 20 horas, tuvo lugar la Vigilia Pascual, una preparación para celebrar a Jesús Resucitado, tras su Pasión y Muerte. Es el paso de la oscuridad a la luz, el paso de la muerte a la vida, el inicio de una nueva creación en Cristo, el renacimiento espiritual y la esperanza cristiana en la vida eterna.

Finalmente, en la mañana del domingo, a las 11:30 horas, la parroquia celebró la Santa Misa en la Resurrección del Señor, la confirmación de su divinidad y siendo el punto culminante de la celebración pascual, un momento de profunda alegría, gratitud y renovación de la fe en el Señor resucitado, quien nos ofrece la esperanza de la vida eterna y dando paso a la Pascua, los cincuenta días que nos conducirán a Pentecostés con la venida del Espíritu Santo.



Santa Marta
Boletín digital Nº 13
Sevilla, Mayo 2025

MENÚ

Agenda
Hermano Mayor
Iglesia
Triduo
Cuaresma y Semana Santa
Formación
Caridad
Juventud
Mayordomía
Sacramental
Santa Marta



Ir a la web de la Hermandad

Evangelizar desde la coherencia en las Redes Sociales

Carmen Prieto García
Diputada de Formación



Bajo el título '¿Usaría Jesús las redes sociales?', la tercera sesión del ciclo Cristianismo y Sociedad, celebrada el pasado 21 de enero, reunió a cuatro instagramers, que sumaban más de 250.000 seguidores, que dedican sus redes sociales a evangelizar, a llevar el mensaje de Jesús desde sus vidas.

Tere García de Ledesma (profesora de Infantil), Casto Domínguez (artista y empresario) y el matrimonio murciano formado por José Francisco Triguero (@elmaridodelarubia, que ha activado al #EjércitodeSanJosé) y Janine Sánchez, que se conectaron online, compartieron su experiencia y su visión de las redes como una herramienta más para llevar el Evangelio, especialmente a los jóvenes. Mostrando, como decía el moderador de la mesa redonda, N.H.D. José Luis Muñoz Alonso, que "vivir la fe es compatible con los retos y las alegrías del día a día", desde el noviazgo, con una familia numerosa o en una pareja que superó muchas vicisitudes hasta encontrarse y formar una familia.

Aceptando que las redes sociales "las carga el diablo", los componentes de la mesa redonda coincidieron en que son una "herramienta buenísima si la usas bien" y, aunque "te encuentras malas respuestas o gente desagradable", pues "no dejan de ser un reflejo de la vida real", "la mayoría de nuestros seguidores, de los comentarios que nos dejan, son de gente del Señor, cristianos con un mínimo de respeto, de moral y de ética".

Así, animaron a jóvenes y adultos a utilizar sus redes para evangelizar, siendo "coherentes en su mensaje, que lo que digáis esté acorde con tu vida", "sensatos, anunciando el Evangelio en toda su esencia y con toda su verdad, aunque a veces no seamos capaces de cumplirlo a rajatabla". Si bien, no coincidieron en la respuesta a la pregunta que daba título a la mesa: Casto defendía que Jesús, la fuerza de su mensaje y de su vida, no necesitó las redes. De hecho, recordó que "el hombre más grande que jamás haya caminado sobre la tierra sólo tuvo 12 seguidores, así que no juzgues tu impacto por tus números". José Francisco, en cambio, defendió que, "cuando vino al mundo, fue andando a todos los sitios que podía a evangelizar, a hablar a la gente y el mando que nos dejó fue que fuéramos a todo el mundo a proclamar el Evangelio y hoy en día el mundo digital es como un sexto continente, por lo que pienso que podría usar las redes porque lo que buscaba era llegar a la gente para evangelizarla".

Pero en lo que todos participantes coincidieron fue en que "seguro que, aunque no tuviera redes propias, alguien lo habría estado grabando y sus vídeos se habrían viralizado". Por esto defendieron que la Iglesia y las instituciones cristianas también deben tener sus perfiles en redes sociales, porque "la Iglesia tiene que estar donde está la gente y si la gente está en Instagram, ahí hay que estar, para evangelizar".



Santa Marta
Boletín digital Nº 13
Sevilla, Mayo 2025

MENÚ

Agenda
Hermano Mayor
Iglesia
Triduo
Cuaresma y Semana Santa
Formación
Caridad
Juventud
Mayordomía
Sacramental
Santa Marta

Ir a la web de la Hermandad

Próximas citas. Aula de Formación Permanente y Camino de Santiago

D. Fernando Emilio Borrego Ojeda, pbro. y párroco de Nuestra Señora de Belén de Tomares ha impartido la segunda sesión del Aula de Formación Permanente, que este año gira en torno a la Eucaristía y las Hermandades Sacramentales, el pasado 13 de mayo, con 'La devoción y el culto a la Eucaristía fuera de la misa' como título de la disertación.

La tercera sesión, dedicada a 'Las hermandades sacramentales y la fiesta del Corpus Christi', correrá a cargo del historiador D. Joaquín de la Peña, hermano mayor de la Reina de Todos los Santos, se celebrará el 10 de junio.

Además, la Hermandad está preparando una peregrinación a Santiago de Compostela siguiendo el Camino Inglés (desde El Ferrol a Santiago) para los próximos días 2 al 9 de agosto, partiendo y regresando en autobús desde Sevilla. Pensada especialmente para los jóvenes, esta actividad está abierta a todos los hermanos interesados, puedan o no caminar. Se convocará una reunión (cuya fecha se comunicará por los canales oficiales de la hermandad) para ofrecer todos los detalles (desplazamientos, alojamiento, manutención, presupuesto). Todos los hermanos interesados pueden contactar con la Diputación de Formación a través del correo electrónico diputaciondeformacion@hermandaddesantamarta.org.





Santa Marta
Boletín digital Nº 13
Sevilla, Mayo 2025

MENÚ

Agenda
Hermano Mayor
Iglesia
Triduo
Cuaresma y Semana Santa
Formación
Caridad
Juventud
Mayordomía
Sacramental
Santa Marta



Ir a la web de la Hermandad

Mesa redonda: 25 años de hermanamiento con la Sagrada Lanzada



Carmen Prieto

Decisiones, anécdotas, detalles... que fueron tejiendo el cariño durante 10 años de convivencia en San Martín; un cariño que se ha ido acrecentando con el tiempo conformando un hermanamiento fundamentado en el respeto y la admiración mutua, que, de alguna forma, quiere prorrogar aquella etapa. Estas son algunas de las conclusiones que se pueden extraer de la mesa redonda organizada por la Diputación de Formación el pasado 24 de abril dentro de los actos y gestos con los que tanto la hermandad de la Sagrada Lanzada como la de Santa Marta está conmemorando el 25 aniversario del regreso a San Andrés tras el exilio forzado en San Martín por las obras de la parroquia.

Moderados por N.H.D. Francisco Javier González Sánchez, diputado de Juventud en aquella etapa, D. Pablo Bueno Ripollés, hermano mayor de la Sagrada Lanzada durante aquellos años; D. Antonio Carazo Martín, diputado mayor de Gobierno de la Sagrada Lanzada entonces, y N.H.D. José Joaquín Gómez, hermano mayor que tuvo que decidir el traslado, y N.H.D. Antonio Távora Alcalde, entonces secretario segundo, recordaron aquellos días, los ofrecimientos recibidos para acoger a Santa Marta, las gestiones realizadas para que culminaran las obras, que parecían no avanzar, pero, sobre todo, aquella acogida, aquellos gestos, aquella convivencia que hicieron que "la priostía fuera una, aunque cada hermandad tuviera la suya y casi lo mismo se podría decir de la mayordomía".

Nombres de los que ya faltan y fueron pilares en aquella época en unas y otras filas y que fueron surgiendo comentando las fotografías de NN.HH. D. Rafael Álvarez Romo y D. Manuel Fermín Portillo Boutín y del archivo donado a la hermandad por N.H.D. Joaquín Rodríguez Noguera. Estas instantáneas ilustraron aquellos recuerdos y estos 25 años de hermanamiento hasta el último vía crucis del Cristo de la Sagrada Lanzada ante Santa Marta, en San Andrés, la pasada Cuaresma.

La mesa redonda se puede ver íntegramente en el canal de Youtube de la hermandad.

Santa Marta
Boletín digital Nº 13
Sevilla, Mayo 2025

MENÚ

Agenda
Hermano Mayor
Iglesia
Triduo
Cuaresma y Semana Santa
Formación
Caridad
Juventud
Mayordomía
Sacramental
Santa Marta

Ir a la web de la Hermandad

Taller de palmas rizadas

La primera edición del taller de palmas rizadas, organizado por la Diputación de Formación de la hermandad de Santa Marta y celebrado el pasado 15 de marzo, cubrió todas sus plazas (16 en total, limitadas por el espacio disponible en la casa hermandad) en apenas unas horas. Corbatas, enrejado o gusanitos son algunos de los términos que los participantes aprendieron a identificar y a ejecutar hasta completar la decoración de sus palmas con todo tipo de florituras gracias a las explicaciones de N.H.D. Javier Martínez Villar. Tras el éxito de la convocatoria, la corporación prepara una nueva edición para el próximo curso.



¿Quién es quién en el misterio de Santa Marta?

La mañana del sábado de la Meditación, la víspera del besapiés del Cristo de la Caridad, está dedicada a los niños de la Hermandad, que tienen el privilegio de ser los primeros en besar los pies de nuestro Titular. Este año tuvieron la oportunidad de profundizar en el personaje evangélico que representan cada una de las imágenes que conforman el misterio del Traslado al Sepulcro, guiados por las explicaciones de N.H.D. José Luis Muñoz Alonso, Consiliario Segundo de la Hermandad, así como de conocer a su autor y la configuración del misterio. Posteriormente, N.H.D. Francisco de los Reyes Rodríguez López, párroco de San Andrés y San Martín y director espiritual de la Hermandad, invitó a niños y jóvenes a rezar en torno al Cristo de la Caridad, en el presbiterio.

Jubileo de la Esperanza: 24 horas con el Señor

Una representación de hermanos asistió a la Adoración Eucarística Diocesana en la Capilla Real de la Catedral, organizada por la Archidiócesis de Sevilla y presidida por el obispo auxiliar D. Teodoro León, en el turno de 2 a 3 de la madrugada del 29 de marzo, una actividad enmarcada en los actos del Gran Jubileo de la Esperanza proclamado por el Papa Francisco para este año 2025. Junto al resto de hermandades del Lunes Santo, compartimos una hora de oración ante el Santísimo con otros movimientos cristianos, como Emaús y Renovación Carismáticas, encargados de los cantos.

Santa Marta
Boletín digital Nº 13
Sevilla, Mayo 2025

MENÚ

Agenda
Hermano Mayor
Iglesia
Triduo
Cuaresma y Semana Santa
Formación
Caridad
Juventud
Mayordomía
Sacramental
Santa Marta

La Mision Ucrania sigue viva

Manuel Muruve Pérez
Diputado de Caridad

En la mañana del Lunes Santo recibimos la agradable visita de nuestros hermanos ucranianos que han hecho de Sevilla su hogar y su vida. Han pasado tres años ya desde aquél inolvidable marzo de 2.022, en el que con el miedo y la incertidumbre llegábamos a la Casa de Ejercicios de San Juan de Aznalfarache. La mayoría de ellos volvieron a sus hogares en la maltrecha Ucrania, y allí siguen con sus vidas a pesar de la maldita guerra, según me cuentan, han aprendido a convivir con los bombardeos y con el miedo, esperando una paz que nunca llega. Nos recuerdan con verdadero cariño por haber intentado alejarlos en aquel momento de aquellos primeros momentos de tanto terror.

Pero hay familias que decidieron aprovechar esa gran oportunidad que pudimos darle y se quedaron entre nosotros y hacer de esta bendita tierra su hogar y su vida.

En la mañana de este Lunes Santo y delante de nuestros amantísimos Titulares rezamos con ellos una oración pidiendo la paz en el mundo, y pudimos compartir con estas queridas familias unos momentos entrañables recordando esos inolvidables días que tantos recuerdos nos han dejado.

Ojalá que algún día podamos dar por terminada la Misión Ucrania, ese será el día en que esta horrible guerra haya terminado.





Entrega del Sobre de Caridad

El día 25 de abril hicimos entrega en la sede de la asociación Autismo Sevilla de la recaudación del Sobre de Caridad de este año cuyo importe ha sido de 4.500 euros.

Como todos sabéis este dinero será aplicado por Autismo Sevilla al programa de becas que tienen establecido para ayudar económicamente a familias en riesgo de exclusión social que tienen a su cargo hijos con trastorno del espectro autista. Contar con este impulso económico para su programa de becas es clave para poder hacer llegar esta ayuda de manera directa a los padres y madres que necesitan apoyo logrando así que sus hijos tengan la mayor calidad de vida posible.

Desde estas líneas damos las gracias a todos los que habéis contribuido con vuestras aportaciones para poder hacer frente a este maravilloso proyecto.

Ir a la web de la Hermandad

Santa Marta
Boletín digital Nº 13
Sevilla, Mayo 2025

MENÚ

Agenda
Hermano Mayor
Iglesia
Triduo
Cuaresma y Semana Santa
Formación
Caridad
Juventud
Mayordomía
Sacramental
Santa Marta

Ir a la web de la Hermandad

Entrega de la Acción Social Conjunta en la Pascua de Resurrección

El pasado 23 de abril en la parroquia de Santa Genoveva, sede de la Hermandad del mismo nombre y tras la misa de la Pascua de Resurrección, se hizo entrega a propuesta de dicha Hermandad de la acción Social conjunta de las Hermandades del Lunes Santo que en esta ocasión se ha destinado a dos proyectos: La Asociación Aliento y a la parroquia de Nuestra Señora de Montserrat de Picanya (Valencia).

La Asociación Aliento presta atención a familias que viven en el asentamiento de el Vacie y en esta ocasión se ha destinado la cantidad de 2.000 euros para cubrir parte de los gastos de productos de limpieza, de higiene y en productos para desayunos y meriendas, así como ropa interior para los niños. También se podrá a tender a gastos de material escolar, meriendas y celebraciones de cumpleaños de menores y gastos para transportes y excursiones.

La parroquia de Nuestra Señora de Montserrat de Picanya es una de las iglesias afectadas por la Dana de Valencia del pasado 29 de octubre. Ubicada junto al mismo barranco del pollo, es sin duda la parroquia mas afectada de toda Valencia.

La fuerza del agua destrozó por completo todas las instalaciones de la parroquia, por ello se han dedicado 7.000 euros para la restauración de los locales y oficinas de Cáritas y así poder recuperar los locales destinados para la atención de los más necesitados y hacerlo de la manera más digna posible.

Agradecimiento a la hermandad de la Santa Caridad

Durante tres años la hermandad de la Santa Caridad ha cedido un piso de su propiedad a la hermandad de Santa Marta para acogida de una familia ucraniana. Esta mañana hemos renovado de nuevo esa cesión hasta el 31 de enero de 2.026.

Con este motivo el 28 de abril estuvimos en el Hospital de la Caridad y nuestra Hermandad hizo entrega allí a su hermano Mayor, D. Félix Arenado, de una reproducción del boceto original de nuestro Cristo de la Caridad, obra de D. Luis Ortega Bru.

Este recuerdo es prueba de nuestro infinito agradecimiento a esta querida hermandad de la Santa Caridad, que con tanto cariño y generosidad ha contribuido a la Misión Ucrania.

Que nuestros amantísimos Titulares les colmen de bendiciones y les ayuden siempre a seguir en su dedicación de ayudar a los más necesitados.



Manuel Muruve



Santa Marta
Boletín digital Nº 13
Sevilla, Mayo 2025

MENÚ

Agenda
Hermano Mayor
Iglesia
Triduo
Cuaresma y Semana Santa
Formación
Caridad
Juventud
Mayordomía
Sacramental
Santa Marta

Ir a la web de la Hermandad

Profundo compromiso del Grupo Joven de la hermandad de Santa Marta

Álvaro Núñez Aguilar
Diputado de Juventud

Antes de que empezara la Cuaresma, el día 8 de febrero, tuvimos una formación de los jóvenes y acólitos de las hermandades de la Sagrada Lanzada y Santa Marta en la parroquia de San Andrés, a cargo de nuestro párroco D. Francisco de los Reyes Rodríguez López, pbro., quien les instruyó sobre el sentido de la liturgia. Una vez terminada la charla, ambos grupos jóvenes participaron en una convivencia en la casa hermandad de la Sagrada Lanzada (gracias como siempre). A esto se unió un partido de fútbol sala entre los integrantes del grupo joven y allegados de ambas corporaciones.

Los jóvenes de la Hermandad han sido parte activa de la Cuaresma en Santa Marta, dejando evidencia de su cariño y admirable dedicación a cada una de sus acciones relacionadas con la hermandad, especialmente la activa participación en los cultos. En el Quinario, un nutrido grupo de



Rafael Álvarez



Santa Marta
Boletín digital Nº 13
Sevilla, Mayo 2025

MENÚ

Agenda
Hermano Mayor
Iglesia
Triduo
Cuaresma y Semana Santa
Formación
Caridad
Juventud
Mayordomía
Sacramental
Santa Marta

Ir a la web de la Hermandad

jóvenes colaboró diligentemente en las tareas como acólitos y realizando las lecturas del día. Así mismo, junto a los mayores, disfrutaron de la comida de Hermandad, donde se sortearon diversos obsequios para la recaudación de fondos destinados a donaciones del Grupo Joven para nuestros Amantísimos Titulares.

El día 15 de marzo, junto con la Diputación de Formación, realizamos el primer taller de palmas de la hermandad de Santa Marta, todo un éxito de participación. El pasado 22 de marzo, nuestra casa hermandad, se convirtió en el escenario de la Peque-Priostia. Durante la jornada de limpieza de plata, más de treinta niños, acompañados por sus padres y familiares, se involucraron con esmero en el cuidado del patrimonio de la cofradía. Es realmente hermoso observar cómo los jóvenes de la Hermandad asumen con responsabilidad la preservación de nuestros enseres y cómo, en estos momentos de convivencia, se forja una prometedora cantera de futuros priostes.

Desde el día 30 de marzo y hasta después de la Semana Santa la participación de la juventud ha sido diaria y muy activa en la Hermandad, ayudando sobre todo en priostía, Diputación de Cultos y Diputación Mayor de Gobierno.

El Lunes Santo por la mañana, los jóvenes participaron en la misa preparatoria a la Estación de Penitencia, que, como bien sabéis, se suspendió debido a la lluvia. La participación del grupo joven también fue destacada en la misa de Palmas del Domingo de Ramos, y en los oficios del Jueves Santo.

Una vez concluido el tiempo cuaresmal, entramos en una bonita etapa del curso de la Hermandad. Los jóvenes estarán presentes en el Triduo de Nuestra Señora de las Penas durante los días de 22, 23 y 24 de mayo terminando el día 25 de mayo con la Función Solemne. El día 19 de junio está también prevista su participación en la representación de nuestra Hermandad en la procesión del Corpus Christi, organizadon por el Cabildo Catedral.

Al mismo tiempo, la mirada se dirige hacia un futuro repleto de interesantes actividades. El 31 de mayo está prevista una convivencia con los jóvenes de la casa de San José de la Montaña organizada por la Diputación de Caridad. Más adelante está en la agenda de la Diputación de Juventud un día de playa, una jornada campestre y en agosto un ilusionante viaje para realizar el Camino de Santiago, organizado conjuntamente con la Diputación de Formación, del cual se informará detalladamente a través de los canales de comunicación de la Hermandad.

Como es tradición, cerraremos este curso con el hermoso besamanos y la función a nuestra Titular Santa Marta, el próximo 29 de julio.

Desde estas líneas, la Diputación de Juventud, y por extensión la Junta de Gobierno, quiere agradecer el corazón que le pone nuestra juventud a la vida de nuestra Hermandad, demostrando su compromiso con su Hermandad y con su fe. ●

Un recuerdo a los hermanos que celebran este año su Primera Comunión

Durante el sábado del Triduo de Santa Marta se hará entrega de un recuerdo especial a los jóvenes de la Hermandad que hayan recibido la Primera Comunión durante el año 2025. Los padres de los menores interesados en este recuerdo de la Hermandad para sus hijos, pueden contactar a través del correo electrónico de la secretaría: secretaria@hermandaddesantamarta.org antes del 30 de septiembre, o bien comunicándolo en la casa hermandad, en horarios de secretaría y mayordomía, en la fecha fijada. ●



Santa Marta
Boletín digital Nº 13
Sevilla, Mayo 2025

MENÚ

Agenda
Hermano Mayor
Iglesia
Triduo
Cuaresma y Semana Santa
Formación
Caridad
Juventud
Mayordomía
Sacramental
Santa Marta



Ir a la web de la Hermandad

Presupuesto para 2025 y balance económico de 2024

Manuel T. Elena Martín
Mayordomo Primero

En Cabildo General de Cuentas y Salida, celebrado el pasado día 18 de marzo, la Mayordomía de la Hermandad presentó las cuentas correspondientes al ejercicio económico 2024, así como el presupuesto para el ejercicio 2025, que fueron aprobadas por la unanimidad de los asistentes.

Para conocimiento de todos los hermanos, a continuación, presentamos el detalle tanto de los ingresos obtenidos como de los gastos realizados durante el pasado ejercicio económico, así como del presupuesto para el presente ejercicio.

PRESUPUESTO DEL EJERCICIO 2025			
	PRESUPUESTO 2024	RESULTADOS	PRESUPUESTO 2025
INGRESOS CUOTAS EJERCICIO	143.000,00	151.486,00	159.000,00
INGRESOS CUOTAS EJERCICIOS ANTERIORES	6.500,00	10.452,50	9.000,00
INGRESOS CUOTAS ENTRADA NUEVOS HERMANOS	3.150,00	6.165,00	3.375,00
INGRESOS CUOTAS ADELANTADAS		44,00	-
DONATIVOS	750,00	1.115,97	1.200,00
CEPILLOS Y COLECTAS	4.000,00	5.991,36	6.000,00
LOTERÍA DE NAVIDAD	3.100,00	2.775,40	2.900,00
TÚNICAS, CÍNGULOS, ESCUDOS Y MEDALLAS	1.850,00	-171,56	1.500,00
RECUERDOS	1.000,00	1.517,53	1.600,00
BAR	-	**2.035,50**	-
INGRESOS DE CARIDAD	15.000,00	16.394,30	12.000,00
OTROS INGRESOS Y EXCESOS PROVISIONES PAGOS	1.000,00	724,00	750,00
APORTACIÓN DEL CONSEJO	24.500,00	23.871,63	30.805,53
CUOTAS COLUMBARIO	1.000,00	1.500,00	1.500,00
SUBTOTAL INGRESOS ORDINARIOS	**204.850,00**	**221.822,13**	**229.630,53**
DONACION NH Dª CONCEPCION BERTOLOTI (qepd)			**155.000,00**
PARA CARIDAD			
TOTAL INGRESOS	**204.850,00**	**221.822,13**	**384.630,53**
COFRADÍA	**22.500,00**	**22.982,64**	**23.500,00**
CULTOS ORDINARIOS	**38.800,00**	**36.815,16**	**34.700,00**
DIPUTACIONES	**43.000,00**	**45.083,67**	**43.000,00**
TOTAL APORTACIÓN A LA IGLESIA	**13.100,00**	**16.538,83**	**13.600,00**
MANTENIMIENTOS	**28.250,00**	**33.438,13**	**34.200,00**
RESTAURACIÓN Y MENTENIMIENTO DE ENSERES	**3.000,00**	**3.133,90**	**3.000,00**
RESTAURACIÓN Y MENTENIMIENTO DE IMÁGENES	**3.000,00**	**4.373,40**	**3.000,00**
CONVIVENCIAS Y ATENCIONES HERMANOS	**7.850,00**	**6.560,22**	**6.850,00**
BOLETÍN Y COMUNICACIONES	**11.000,00**	**11.102,10**	**11.200,00**
SECRETARÍA/MAYORDOMÍA	**4.400,00**	**3.344,30**	**3.000,00**
GASTOS FINANCIEROS/COMISIÓN TPV	**1.500,00**	**1.503,22**	**1.400,00**
GASTOS DIVERSOS E IMPREVISTOS	**2.500,00**	**1.120,02**	**1.000,00**
SUBTOTAL GASTOS ORDINARIOS	**178.900,00**	**185.995,59**	**183.450,00**
GASTOS MISIÓN UCRANIA		**6.152,66**	
TOTAL GASTOS	**178.900,00**	**185.995,59**	**183.450,00**
DIFERENCIA INGRESOS - GASTOS		**35.826,54**	**201.180,53**
INVERSIONES	**7.100,00**	**15.753,12**	**59.130,70**
PROVISION INGRESO DONACIÓN Dª CONCEPCIÓN BERTOLOTI			- 155.000,00
REMANENTE DEL EJERCICIO	**178.900,00**	**20.073,42**	**- 12.950,17**



Santa Marta
Boletín digital Nº 13
Sevilla, Mayo 2025

MENÚ

Agenda
Hermano Mayor
Iglesia
Triduo
Cuaresma y Semana Santa
Formación
Caridad
Juventud
Mayordomía
Sacramental
Santa Marta



Ir a la web de la Hermandad

RESULTADOS DEL EJERCICIO 2024	PRESUPUESTO 2024	INGRESOS 2024	GASTOS 2024
INGRESOS CUOTAS EJERCICIO	143.000,00	151.486,00	
INGRESOS CUOTAS EJERCICIOS ANTERIORES	6.500,00	10.452,50	
INGRESOS CUOTAS ENTRADA NUEVOS HERMANOS	3.150,00	6.165,00	
INGRESOS CUOTAS ADELANTADAS		44,00	
DONATIVOS	750,00	1.115,97	
CEPILLOS Y COLECTAS	4.000,00	5.991,36	
LOTERÍA DE NAVIDAD	3.100,00	2.775,40	
TÚNICAS, CÍNGULOS, ESCUDOS Y MEDALLAS	1.850,00	-171,56	
RECUERDOS	1.000,00	1.517,53	
BAR	-	**2.035,50**	
INGRESOS DE CARIDAD (DONATIVOS + PROYECTO)	15.000,00	16.394,30	
OTROS INGRESOS Y EXCESOS PROVISIONES PAGOS	1.000,00	724,00	
APORTACIÓN DEL CONSEJO	24.500,00	23.871,63	
CUOTAS COLUMBARIO	1.000,00	1.500,00	
SUBTOTAL INGRESOS ORDINARIOS	**204.850,00**	**221.822,13**	
DONATIVOS MISIÓN UCRANIA			
TOTAL INGRESOS	**204.850,00**	**221.822,13**	
COFRADÍA	**22.500,00**		**22.982,64**
CULTOS ORDINARIOS	**38.800,00**		**36.815,16**
DIPUTACIONES	**43.000,00**		**45.083,67**
TOTAL APORTACIÓN A LA IGLESIA	**13.100,00**		**16.538,83**
MANTENIMIENTOS	**28.250,00**		**33.438,13**
RESTAURACIÓN Y MENTENIMIENTO DE ENSERES	**3.000,00**		**3.980,90**
RESTAURACIÓN Y MENTENIMIENTO DE IMÁGENES	**3.000,00**		**3.526,40**
CONVIVENCIAS Y ATENCIONES HERMANOS	**7.850,00**		**6.560,22**
BOLETÍN Y COMUNICACIONES	**11.000,00**		**11.102,10**
SECRETARÍA/MAYORDOMÍA	**4.400,00**		**3.344,30**
GASTOS FINANCIEROS/COMISIÓN TPV	**1.500,00**		**1.503,22**
GASTOS DIVERSOS E IMPREVISTOS	**2.500,00**		**1.120,02**
SUBTOTAL GASTOS ORDINARIOS	**178.900,00**		**185.995,59**
GASTOS MISIÓN UCRANIA			**6.152,66**
TOTAL GASTOS	**178.900,00**		**185.995,59**
DIFERENCIA INGRESOS - GASTOS	**25.950,00**		**35.826,54**
INVERSIONES	7.100,00		**15.753,12**
RESERVA MISIÓN UCRANIA			
REMANENTE DEL EJERCICIO	**18.850,00**		**20.073,42**



Santa Marta
Boletín digital Nº 13
Sevilla, Mayo 2025

MENÚ

Agenda
Hermano Mayor
Iglesia
Triduo
Cuaresma y Semana Santa
Formación
Caridad
Juventud
Mayordomía
Sacramental
Santa Marta



Ir a la web de la Hermandad

Del pasado Cabildo General de Cuentas

Como ampliación al resumen de cuentas que presentamos en las páginas anteriores, desde mayordomía nos gustaría ampliar los siguientes conceptos.

En el capítulo de inversiones podemos comprobar como se han destinado 15.753,12 euros, correspondiente a los proyectos que la Junta de Gobierno se ha propuesto para estos años. Entre ellos podemos destacar principalmente la elaboración de un dosel tallado en madera y dorado, con el que enriquecer los cultos a nuestros sagrados itulares, y la finalización del bordado del manto de Nuestra Señora de la Penas, siguiendo bocetos de D. Javier Sánchez de los Reyes en ambos casos. Se espera finalizarlos en este ejercicio.

Por otro lado, llama la atención también en los presupuestos de 2025 el incremento de 155.000 euros aproximadamente, provenientes de la generosidad de nuestra hermana Concepción Bertolotti Rodríguez, fallecida recientemente, y que dejó parte de su herencia a nuestra Hermandad, estableciendo en el propio testamento que dicho importe se destine únicamente a fines de caridad. Desde estas líneas rogamos a todos una oración por su alma y que su memoria sea eterna. ●

Cuotas de hermanos

En el pasado Cabildo General de cuentas fue propuesto, y aprobado por unanimidad, el mantenimiento de las cuotas del pasado ejercicio para este año 2025, quedando fijados los siguientes importes:

- Hermanos mayores de 14 años: 76,00 euros anuales, pagaderos en cuotas trimestrales de 19 euros.
- Hermanos menores de 14 años: 44,00 euros anuales, pagaderos en cuotas de trimestrales de 11 euros
- Cuota de entrada de nuevos hermanos: 45,00 euros

Tal y como viene siendo hasta ahora, las cuotas trimestrales se girarán en los primeros días de cada trimestre (enero, abril, julio y septiembre). ●

Pago de cuotas a través de la web de la Hermandad

Recordamos a aquellos hermanos que no tienen domiciliadas sus cuotas anuales, que pueden consultar su situación de pagos y hacerlos efectivos de manera cómoda y ágil a través de la web de la Hermandad/ acceso a hermanos/ pasarela de pagos, o ingresando su importe en la cuenta bancaria de la Hermandad que pueden encontrar también en la web/mayordomía.

Por otro lado, volvemos a solicitar que, en la medida de lo posible, utilicen el sistema de domiciliación bancaria de sus cuotas, debido a su comodidad y efectividad, ya que el pago de las cuotas anuales es la principal fuente de ingresos de la Hermandad.

Para cualquier problema, duda o aclaración, modificación de la cuenta bancaria o cualquier asunto de la competencia de esta mayordomía, pueden contactar en el mail mayordomia@hermandaddesantamarta.org, o en el teléfono 637336474, si bien sólo se atenderán llamadas en horario de apertura de mayordomía, martes y jueves no festivos de 18:30 a 20:30 horas. ●



Santa Marta
Boletín digital Nº 13
Sevilla, Mayo 2025

MENÚ

Agenda
Hermano Mayor
Iglesia
Triduo
Cuaresma y Semana Santa
Formación
Caridad
Juventud
Mayordomía
Sacramental
Santa Marta

Ir a la web de la Hermandad

Rafael Álvarez



Santa Marta
Boletín digital Nº 13
Sevilla, Mayo 2025

MENÚ

Agenda
Hermano Mayor
Iglesia
Triduo
Cuaresma y Semana Santa
Formación
Caridad
Juventud
Mayordomía
Sacramental
Santa Marta



En plenitud de vida y de sendero
dio el paso hasta la muerte
porque él quiso

Mirad de par en par el paraíso
abierto por la fuerza
de un cordero

La Real, Muy Ilustre y Venerable Hermandad del Santísimo Sacramento, Inmaculada Concepción y Ánimas Benditas, y Cofradía de Nazarenos del Santísimo Cristo de la Caridad en su Traslado al Sepulcro, Nuestra Señora de las Penas y Santa Marta,
establecida canónicamente en el templo parroquial del Apóstol San Andrés de esta Ciudad de Sevilla

celebrará los martes días 17 y 24 junio de 2025 a las 20,30 horas
en la Capilla Sacramental de la Parroquia con motivo de la festividad del
Santísimo Corpus Christi,

Exposición del Santísimo Sacramento, Rezo de Vísperas y Bendición Eucarística

presididas y predicadas por el

Rvdo. Sr. D. Francisco de los Reyes Rodríguez López, Pbro.
Párroco de la de San Andrés de Sevilla y Director Espiritual de esta Hermandad

---

El jueves 19 de junio asistirá corporativamente a la

PROCESIÓN DEL SANTÍSIMO CORPUS CHRISTI

que a las 8,30 horas saldrá de la Santa Iglesia Catedral hispalense, organizada por el Excmo. Cabildo Metropolitano.

El domingo 22 de junio, festividad del Corpus Christi, a las 10,30 horas

EXPOSICIÓN DEL SANTÍSIMO SACRAMENTO

A las 11,30 horas esta Real Hermandad Sacramental celebrará

SOLEMNE FUNCIÓN RELIGIOSA

en honor del

SANTÍSIMO SACRAMENTO DE LA EUCARISTÍA

siendo presidida y predicada por el mismo orador sagrado,
concluyendo con la **Bendición Solemne** y reserva.

TANTUM ERGO SACRAMENTUM VENEREMUR CERNUI

Ir a la web de la Hermandad



Santa Marta
Boletín digital Nº 13
Sevilla, Mayo 2025

MENÚ

Agenda
Hermano Mayor
Iglesia
Triduo
Cuaresma y Semana Santa
Formación
Caridad
Juventud
Mayordomía
Sacramental
Santa Marta

Ir a la web de la Hermandad



Rafael Álvarez

La tarde del lunes 28 y toda la jornada del martes 29 de julio de 2025 estará expuesta en

SOLEMNE Y DEVOTO BESAMANOS

la Sagrada Imagen de nuestra Venerada Titular

SANTA MARTA

A las 11 de la mañana se celebrará la Santa Misa por las intenciones de los hermanos y devotos de la Santa de Betania.

A las 21 horas de dicho día se tendrá

SOLEMNE CELEBRACIÓN EUCARÍSTICA

de su festividad litúrgica, siendo presidida por el

Rvdo. Sr. D. Francisco de los Reyes Rodríguez López, Pbro.

Cura Párroco de San Andrés y San Martín

El martes 30 de septiembre a las 20,30 horas tendrá lugar la

SANTA MISA DE APERTURA DEL CURSO 2025-2026

Todos los martes del año está expuesta a la veneración de los fieles la sagrada imagende Santa Marta, teniéndose a partir de las 20,30 horas el culto semanal de esta Hermandad.

DIXIT JESUS MARTHAE: RESURGET FRATER TUUS



Rafael Álvarez

Inicio