Santa Marta

Boletín Informativo Nº 104 · Sevilla · Febrero de 2022



Real, Muy Il ustre y Venerable Hermandad del Santísimo Sacramento, Inmaculada Concepción y Ánimas Benditas y Cofradía de Nazarenos del Santísimo Cristo de la Caridad en su Traslado al Sepulcro, Nuestra Señora de las Penas y Santa Marta.

Parroquia de San Andrés.
Casa-Hermandad:
C/ Daóiz, nº 17 - 41003 Sevilla
Tlf.: 954384015



SUMARIO:

3 Hermano Mayor
5 Vida de hermandad
9 Caridad en la Misión
16 Homilía del cardenal de Sevilla
20 Entrevista al arzobispo de Sevilla
23 Cuaresma y Lunes Santo
36 Algunos apuntes sobre el paso
41 Estación de penitencia
44 Manolo Villanueva: Tres décadas marcando el son
52 Formación
54 Caridad
59 Juventud
63 Efemérides

Boletín informativo nº 103 Sevilla, febrero de 2022

CONSEJO EDITORIAL: Junta de Gobierno de la Hermandad de Santa Marta

FOTO PORTADA: Antonio Gálvez

FOTO CONTRAPORTADA: Fernando Alzate

El Consejo Editorial y la Junta de Gobierno no comparten necesariamente el criterio expuesto de los textos firmados.

www.hermandaddesantamarta.org
Pueden consultar la información actualizada de todos los cultos y actos que celebra la Hermandad en nuestra página web.

AGENDA FEBRERO – ABRIL 2022

2022 FEBRERO			
1	Martes	20,30 h	Culto semanal Aula de formación
8	Martes	20,30 h	Culto semanal Aula de formación
15	Martes	20,30 h	Culto semanal Aula de formación
22	Martes	20,30 h	Culto semanal Cabildo de cuentas Apertura plazo solicitud cofradía
26	Sábado	12 h	Escuela de liturgia
2022 MARZO			
1	Martes	20,30 h	Quinario
2	Miércoles	20,30 h	Quinario
3	Jueves	20,30 h	Quinario
4	Viernes	20,30 h	Quinario
5	Sábado	20,30 h	Quinario
6	Domingo	12,30 h	Función Principal de Instituto
8	Martes	20.30 h	Viacrucis
11	Viernes	20,30 h	Concierto de Cuaresma
15	Martes	20,30 h	Retiro de Cuaresma
18	Viernes	21,00 h	Conferencia de Semana Santa
22	Martes	20,30 h	Culto Semanal Cabildo de Salida Cierre plazo solicitud cofradía
29	Martes	20,30 h	Culto Semanal Reparto papeletas
30	Miércoles		Reparto papeletas
31	Jueves		Reparto papeletas Grupo de oración
2022 ABRIL			
1	Viernes		Reparto papeletas
2	Sábado	20,30 h	Meditación
3	Domingo		Veneración Cristo de la Caridad
5	Martes	20,30 h	Culto semanal
7	Jueves	20,30 h	Traslado al paso
10	Domingo	11,30 h	Procesión de palmas
11	Lunes	11 h	Misa ante el paso Estación de penitencia a la Catedral
14	Jueves	17 h	Santos Oficios
15	Viernes	17 h	Santos Oficios
16	Sábado	22,30 h	Vigilia Pascual
19	Martes	20,30 h	Culto semanal
20	Miércoles	20,30 h	Acción social conjunta
23	Sábado		Encuentro jóvenes Lunes Santo
26	Martes	20,30 h	Misa unción de enfermos

NOTA INFORMATIVA Todos los actos y cultos programados están sujetos a la evolución de la pandemia. La Junta de Gobierno irá actuando, si fuese necesario, en virtud de lo que dictaminen las autoridades sanitarias.

No nos dejes caer en la tentación

Antonio Távora Alcalde
Hermano Mayor

Cuando este boletín lo tengas en tus manos estará muy cerca el comienzo de la Cuaresma y aunque con todas las precauciones (que serán pocas), nos dispondremos a retomar aquello que dejamos a medio hacer en 2019: vivir la Cuaresma intensamente, poder efectuar nuestra estación de penitencia el Lunes Santo y celebrar los misterios pascuales como la gran fiesta de la Iglesia.

Dentro de este periodo, nuestra Hermandad celebra "quizás" los actos y cultos más importantes del calendario, comenzando por el primer domingo de Cuaresma, día en que celebramos la Función Principal de Instituto que, junto con el Lunes Santo, es el gran día de nuestra Hermandad. Y con ello nos adentraremos en este periodo Cuaresmal, que aunque la pandemia no lo suprimió del tiempo litúrgico, si coartó y obstaculizó la presencia de hermanos en los últimos dos años.

Así que, como si de un punto y seguido se tratara, empecemos a disfrutar de este tiempo a la luz de la Palabra de este primer domingo de Cuaresma donde oiremos el Evangelio de San Lucas, que nos hablará de las tentaciones. En el mismo relato, en el evangelio de San Marcos, la escena sucede después de haber sido Jesús bautizado por Juan en el Jordán, punto cercano al desierto de Judea.

Allí en el desierto fue el lugar donde Dios llevó a su pueblo para preservarlo de los enemigos, pero también fue el lugar donde el pueblo de Israel se dio cuenta que no podía vivir sin Dios, como tú o como yo, como tanta gente se da cuenta por estos tiempos que vivimos. Por eso Jesucristo hace este gesto de ir al desierto donde va a verse tentado por el diablo.

Y es que sin tentación no hay libertad. Si no fuera porque somos tentados, por qué Jesucristo fue tentado, no podríamos descubrir que el hombre es libre. Y ¿en qué consiste la libertad? En la posibilidad del hombre para elegir el bien o el mal. Si no pudiéramos afrontar la tentación, le quitaríamos al hombre una realidad de libertad,



Tentaciones de Cristo (Botticelli)

y sin ella no seríamos humanos completamente.

La tentación es indispensable para realizar nuestro ser y sentir como persona. Necesitamos de Dios para vernos libres de caer en la tentación de negarlo. Los humanos nos creemos capaces de vivir sin Dios, de organizar nuestra existencia, de evitar sufrimientos, de adquirir bienes económicos que nos permitan hacer lo que queramos. Esta es la gran tentación que tenemos todos, todos los días, ante el desierto de la existencia humana. En nuestro paso por este mundo, necesitamos de Jesucristo, necesitamos de Dios para poder realizar aquello para lo que estamos predestinados, que no es otra cosa que amar para hacer el bien sabiendo que somos tentados a no hacerlo.

Pidamos a Dios que nos haga ver que lo necesitamos para morir con Él y resucitar con Él.

Ya dice el Padrenuestro cuando rezamos en esta libertad del hombre "*no nos dejes caer en la tentación*", pues queremos la presencia de Dios en nuestras vidas.

Así cuando estemos en nuestra Función Principal de Instituto, en ese primer domingo de Cuaresma, tenemos la oportunidad, cuando profesemos nuestra fe, de pedirle a Dios que nos haga ver que no somos Dios y que lo necesitamos para morir con Él y resucitar con Él durante todo este recorrido de cuarenta días.

Se nos avecinan unas excepcionales circunstancias, como organizar la Estación de Penitencia de este año. Desde estas líneas, os ruego comprensión y ayuda a todos los hermanos, ya que habrá cambios significativos desde el reparto de papeletas de sitio hasta la propia organización de la cofradía. Estad seguro que, más allá de los aciertos y de los desaciertos que podamos tener, operaremos con sentido común, sensatez y buscando el bien y la seguridad de todos los hermanos que participen. En este boletín encontraréis detallada información de todo lo concerniente a la organización de nuestra cofradía.

Quiero animaros a asistir a los cultos de nuestra hermandad. Ya sabéis que todos los martes nos reunimos en torno al Santísimo Sacramento con la tradicional oración a Santa Marta y la Salve Regina en honor de Nuestra Señora de las Penas. Este precioso culto, que tiene sus orígenes en la fundación de la Hermandad, es el momento semanal que hace seguir día a día la vida de nuestra corporación. Así también os animo a asistir a los cultos cuaresmales: El Quinario, el Vía Crucis, la Meditación, los actos formativos y los Santos Oficios así como la Vigilia Pascual que celebraremos en nuestra parroquia. Además, te animo a tu asistencia a los actos formativos que hemos preparado para este curso, al grupo de oración y, si eres joven, a la dinámica de la diputación de juventud donde seguro encontrarás buenas personas y hermanos con quien compartir tu fe.

Por último, quiero informaros que estamos como nuestra titular Santa Marta: inquietos, y atareados; en un año especial donde vislumbrando en el horizonte el final del mandato de esta Junta de Gobierno queremos dejar efectuado todo a lo que nos comprometimos en su día, y aunque en muchos casos no dependa directamente de nosotros y si de la tediosa burocracia que nos cautiva, estamos a punto de que muchos proyectos cristalicen de una vez por todas. Al cierre de la edición de este boletín, tras conseguir la licencia municipal de obras y las autorizaciones pertinente de Patrimonio, solo queda que el Arzobispado dé su autorización para el comienzo de las obras del futuro colombario. Se sigue ejecutando el nuevo mobiliario para la capilla. Se está realizando la nueva insignia de la bandera de Tierra Santa que, si Dios quiere, se estrenará el próximo Lunes Santo. Estamos a la espera de la resolución de la Junta de Andalucía para obtener la subvención para la restauración del retablo de la Capilla Sacramental. Seguimos con múltiples proyectos de caridad con el mismo anhelo y desvelo en atender a nuestros hermanos que más lo necesitan.

Siento incertidumbre al desearos una feliz estación de penitencia y que vivamos una santa Cuaresma, pues la falta de costumbre, los miedos y temores y las tentaciones de las que hablaba al principio, me hace tener el corazón más de piedra que de carne. Depositemos toda nuestra esperanza, ilusión y convencimiento ante el Santísimo Cristo de la Caridad, Nuestra Señora de las Penas y Santa Marta, en la seguridad de que Ellos siempre están con nosotros y nunca nos abandonan.

Vida de Hermandad



RAFAEL ÁLVAREZ

Día histórico en la Función a Santa Marta

El pasado 17 de octubre se celebró la solemne función religiosa en honor a Santa Marta presidida por el cardenal, el Excmo. y Rvdmo. D. Carlos Amigo Vallejo, como culminación del triduo dedicado a nuestra titular.

En una hermosa mañana de otoño, D. Carlos Amigo Vallejo llegó puntual a la casa hermandad donde fue recibido por el hermano mayor N.H.D. Antonio Távora Alcalde y parte de la Junta de Gobierno. Tras departir cordialmente en la sala capitular de nuestra casa, demostrando una memoria prodigiosa sobre nuestra corporación, el cardenal y arzobispo emérito de Sevilla se trasladó a San Andrés donde fue recibido por el párroco D. Jesús Maya Sánchez, pbro. con la iglesia llena de hermanos, fieles y devotos.

La celebración estuvo llena de emoción y de momentos para el recuerdo. A D. Carlos Amigo Vallejo lo acompañaron en el altar D. Jesús Maya Sánchez, pbro. párroco de San Andrés, D. Manuel Campillo Roldán, pbro. anterior párroco de San Andrés, D. José Luis Peinado Merchante, pbro. párroco que fue de San Isidoro y ex director espiritual de nuestra hermandad, D. Luis Fernando Álvarez González, S.D.B. anterior director espiritual de nuestra corporación y D. Fernando Báñez Martín, S.D.B. sacerdote salesiano que actualmente presta un servicio impagable a nuestra Hermandad.

Su eminencia el cardenal Carlos Amigo Vallejo realizó una predicación llena de cariño y afecto hacia nuestra corporación en especial por su acción caritativa continuada, con un recuerdo especial a nuestra estación de penitencia que, como indicó, veía cada Lunes Santo en el interior de la Catedral. También transmitió a todos, un mensaje lleno de amor, alegría y espíritu evangélico.

La ceremonia contó con la solemnidad habitual de los cultos de nuestra Hermandad con un excelente cuidado de la liturgia, un ejemplar comportamiento de los acólitos y una perfecta selección de cantos.

Tras la oración postcomunión tuvo lugar la entrega de las medallas a los hermanos que entraron a formar parte de nuestra corporación en 1971 y que no pudieron recibirla en la Función Principal de Instituto en honor del Santísimo Cristo de la Caridad la Cuaresma pasada por la situación sanitaria. Fue un acto emotivo y singular puesto que recibían dicho recuerdo 23 hermanos, cifra nunca alcanzada anteriormente, y entre ellos tres ex hermanos mayores de la Hermandad lo que indica la importancia de la generación que representan en la vida de nuestra corporación los últimos 50 años. Tras la entrega de medallas, estos hermanos ofrendaron un tocado para Nuestra señora de las Penas que fue recogido por el cardenal.



RAFAEL ÁLVAREZ



RAFAEL ÁLVAREZ

Esta primera celebración de la Hermandad sin restricciones de aforo desde el confinamiento, tuvo su colofón con la entrega de la medalla de oro de la corporación a N.H.D. José Luis López Naranjo.

Para finalizar, el cardenal hizo entrega al hermano mayor de su escudo episcopal y su lema "gracia y paz" como recuerdo de su presencia en nuestra Hermandad y firmó en el libro de honor de la Hermandad que, a tal efecto, se colocó en una mesa a los pies del Santísimo Cristo de la Caridad.

N.H.D. José Luis López Naranjo cuarta medalla de oro de Santa Marta

Como colofón a la función solemne dedicada a Santa Marta, el cardenal D. Carlos Amigo Vallejo hizo entrega de la medalla de oro a N.H.D. José Luis López Naranjo en un sencillo acto lleno de emoción recibiendo nuestro hermano el reconocimiento de todos los presentes.

Entre los muchos invitados, que felicitaron a nuestro hermano, se encontraban Hermanos Mayores y ex Hermanos Mayores de las hermandades del Lunes Santo, nuestros queridos hermanos de la Sagrada Lanzada con la que nuestra corporación en general y José Luis en particular tenemos un especial vínculo. También asistió el hermano mayor de la hermandad de Nuestra Señora de los Dolores del Cerro del Águila, D. Manuel Zamora Pulido, exhermanos mayores y amigos de nuestro hermano pertenecientes a este Hermandad a la que también pertenece el homenajeado. Asistieron también representantes de la hermandad de Nuestra Señora de Araceli y personas pertenecientes a los diferentes grupos parroquiales. Especialmente emotiva fue la presencia de los miembros del grupo de vida ascendente que desde hace años dirige N.H.D. José Luis López.



RAFAEL ÁLVAREZ

A N.H.D. José Luis López Naranjo lo acompañaron además sus familiares, entre ellos su hermana N.H. Dña. María del Carmen López Naranjo que, precisamente ese día, recogió la medalla de los 50 años de pertenencia a nuestra corporación.

Junto a la medalla de oro que le impuso el cardenal y arzobispo emérito de Sevilla, D. Carlos Amigo Vallejo, también recogió un pergamino enmarcado en recuerdo del acontecimiento que se estaba produciendo, realizado por el artista D. Fernando Aguado Hernández en el que está representado el misterio de nuestra Hermandad en una preciosa orla.

Comida de Hermandad en La Raza

El broche de oro a la celebración del día de la Función dedicada a Santa Marta fue la comida de hermandad, celebrada en el restaurante La Raza, señal evidente de la vuelta a la nueva normalidad ya que no se celebraba dicho almuerzo desde el Quinario de 2019.



RAFAEL ÁLVAREZ

Algo más de un centenar de hermanos, además de los tres últimos hermanos mayores de la hermandad de los Dolores del Cerro, asistieron a ese encuentro de convivencia donde se recuperaron momentos de cordialidad, verdadera amistad y vida de hermandad, necesarios en nuestra corporación tras dos años muy duros en los que no pudimos llevar a cabo actos de este tipo. El acto finalizó con sentidos discursos del hermano mayor y de varios hermanos que cumplían sus 50 años de pertenencia a la Hermandad.

La sensación de todos fue la de, por fin, recuperar el pulso de nuestra Hermandad que, como consecuencia de la pandemia, se había visto trastocado durante meses y que desde entonces ha vuelto a retomarse con fuerza.

Santa Marta peregrinó a la Santa Misión del Gran Poder en Tres Barrios

La hermandad de Santa Marta peregrinó el pasado jueves 4 de noviembre, junto con la hermandad de Ntra. Sra. de los Dolores (Cerro del Águila) y la hermandad de Santa Cruz, hasta la parroquia de Santa Teresa con motivo del Año Jubilar concedido por la Santa Sede a la hermandad de Nuestro Padre Jesús del Gran Poder.

Los numerosos hermanos asistentes participaron en una oración con diferentes salmos ante la titular de la hermandad de los Dolores, acto que fue presidido por el Rvdo. Sr. D. Luis Fernando Álvarez González S.D.B., que acompañó a nuestra Hermandad. Una vez finalizada la oración, todos los participantes iniciaron su peregrinación hasta la parroquia de Santa Teresa recorriendo las mismas calles del Cerro del Águila por las que no pudo pasar el Señor el sábado anterior por motivo de las inclemencias meteorológicas.

En todo momento, la acogida de la hermandad de los Dolores, con su hermano mayor al frente, fue digna de todo elogio y cariño.

La parroquia de Santa Teresa estuvo llena de fieles en torno a la imagen de Nuestro Padre Jesús del Gran Poder. El párroco del Cerro del Águila, el Rvdo. D. Alberto Tena López, pbro. presidió la eucaristía tras la que el hermano mayor de la hermandad del Gran Poder, D. Ignacio Soro Cañas entregó al hermano mayor de Santa Marta, D. Antonio Távora Alcalde un cuadro conmemorativo de la presencia de la Hermandad en la Santa Misión en Tres Barrios.

Los hermanos que asistieron vivieron una jornada de convivencia y oración que tardarán en olvidar. Además, todos los que peregrinaron con Santa Marta a la Santa Misión de la hermandad del Gran Poder pudieron recoger en la casa hermandad un diploma acreditativo de haber participado en la misma y haber ganado el Jubileo. ●





Retiro de Adviento

El martes 23 de noviembre nuestra Hermandad celebró el retiro de Adviento como pórtico y preparación para este importante tiempo litúrgico que antecede a la Navidad.

Este encuentro de oración y reflexión espiritual para nuestros hermanos tuvo lugar en la capilla de nuestros Sagrados Titulares, tal y como prescribe la Regla 40ª. ●

Caridad en la Misión

Félix Ríos Villegas
Ex Hermano Mayor del Gran Poder

Cumplo con el encargo realizado por mi querido y admirado amigo José Joaquín Gómez, de escribir unas líneas sobre la Caridad en la Misión evangelizadora llevada a cabo el pasado otoño por mi hermandad del Gran Poder en las periferias de la ciudad. Y lo cumplo con especial gusto en el boletín de esta Hermandad, por ser aquella cuyo lema, precisamente, ejemplifica el motivo primero que nos animó a lanzar a la Hermandad por estos nuevos caminos misioneros: «*Caritas Christi urget nos*» (*2 Co 5, 14*): *es el amor de Cristo el que llena nuestros corazones y nos impulsa a evangelizar. Hoy como ayer, él nos envía por los caminos del mundo para proclamar su Evangelio a todos los pueblos de la tierra* (*cf. Mt 28, 19*)». Este llamamiento del Santo Padre Benedicto XVI en su Carta apostólica Porta Fidei, centra perfectamente el porqué de esta Misión y su naturaleza que, por ser evangelizadora, es esencialmente caritativa.

Interesa reivindicar este adjetivo de caritativa, porque, paradójicamente, Caridad es un término que se elude a veces en nuestras hermandades para sustituirlo por otros como obra social, asistencia social, obras asistenciales, etc., fruto quizás de un absurdo complejo frente a quienes equiparan tan hermosa virtud a un mero acto que, además, identifican con la displicente limosna entregada al menesteroso, conceptuándola, incluso, como algo peyorativo para quien la recibe, al punto de que hay quienes orgullosamente proclaman "no queremos caridad", ignorando que con ello se rechaza el desinteresado amor de Cristo. Hay, por otro lado, quienes incluso -algo



absurdamente también en mi humilde opinión- tratan de categorizar estos conceptos como si trataran distintas esferas de actuación, y así, en lugar de reivindicar la caridad como virtud central de nuestro ser cristiano y cofrade, la vamos enterrando poco a poco, como con cierta vergüenza, terminando por hablar exclusivamente de obra social o asistencial -lo cual está muy bien para las instituciones civiles- en lugar de la obra caritativa de las hermandades.

E interesa también porque, fruto natural de lo anterior, hay quien ha podido creer que el único objetivo de la Misión era exclusivamente el socorrer económicamente a unos barrios deprimidos, con unos índices de pobreza abrumadores que los sitúan en los puestos más altos de los rankings nacionales y europeos. Y sin duda, ha sido uno éste uno de los efectos que ha tenido, pues la multiplicación de la afluencia de devotos a las parroquias durante la estancia en ellas del Señor, y su generosidad en donativos, colectas y cepillos, han permitido incrementar exponencialmente, hasta cifras que ni imaginábamos, la ayuda monetaria que la Hermandad viene prestando de forma permanente desde que se gestara la Misión allá por 2017; pero solo eso, efecto, nunca la causa. Asociada a la pobreza económica, existe una pobreza aún mayor, la pobreza espiritual, la que nace no de la ausencia de dinero, sino de la ausencia de Dios en nuestras vidas, y es a esta pobreza a la que trataba de dar respuesta la Misión evangelizadora precisamente desde la Caridad. Más allá de lo que la hermandad pudiera hacer o aportar para mejorar las condiciones de vida en los barrios donde se desarrollaría, más allá de la función de denuncia ante los poderes públicos de las condiciones sociales en que viven muchos de nuestros hermanos mientras sencillamente los ignoramos, el objetivo de la Misión era sobre todo el llevar la palabra de Dios a aquellas zonas donde paulatinamente había dejado de escucharse. Porque, como escribe el Papa Francisco al inicio de la Evangelii Gaudium, *«la alegría del Evangelio llena el corazón y la vida entera de quienes se encuentran con Jesús»*.

Un Evangelio proclamado durante tres semanas en tres distintas parroquias mediante la presencia allí de Nuestro Padre Jesús del Gran Poder, cuyo rostro es verdadera Palabra de Dios esculpida. Una presencia del Señor, tan cercano y accesible en los tres presbiterios, evocadora del pasaje evangélico del Sermón de la Montaña, cuando se sentó entre aquellos otros tan necesitados también de bienaventuranzas. Y un Evangelio proclamado también, desde hace ya más de tres años, por el voluntariado de la Hermandad, tanto con su presencia -*«Mira como vives; puede que sea el único evangelio que tu hermano lea»*, gustaba decir el arzobispo Helder Cámara- como con su trabajo permanente, en perfecta imbricación con los voluntarios de las propias parroquias, en las distintas áreas de actuación que se definieron al inicio de la Misión: la asistencia jurídico-administrativa, esencial para muchos, pero especialmente para los inmigrantes; la visita a personas mayores y enfermos; la atención a presos y a sus familias; el comedor social; el apoyo extraescolar a los niños; la catequesis tanto de adultos como de niños; el voluntariado en Cáritas Parroquial; o la formación y promoción para el empleo.

No nos hemos quedado sentados en casa; fieles al Señor, nos hemos levantado y hemos ido *«a las periferias existenciales a hacer resonar allí la palabra del Evangelio»*. Podríamos creer, y hasta yo mismo creía cuando he comenzado a escribir estas líneas, que no hemos hecho sino atender a la llamada reiterada del Papa Francisco a los laicos. Caigo ahora en la cuenta, escribiendo para el boletín de la Hermandad con el más hermoso lema de la Semana Santa, de que, en las obras de Dios -y esta sin duda lo ha sido- lo que nos mueve no es nunca la palabra humana, aun cuando la misma la proclame un pontífice; es, siempre, como sabéis aquí mejor que en ningún sitio, la Caridad de Cristo la que nos impulsa. ●

Regreso del culto semanal a nuestra capilla



RAFAEL ÁLVAREZ

El pasado martes 5 de octubre, primer culto semanal del presente curso, volvimos a celebrar el acto religioso en nuestra capilla y ante nuestros Sagrados Titulares. Tras el levantamiento de las medidas sanitarias de restricción y aforo pudimos regresar a rezar ante el Santísimo Cristo de la Caridad, Nuestra Señora de las Penas y Santa Marta, dando culto especialmente, como cada semana, al Santísimo Sacramento. En ese primer culto en nuestra capilla encomendamos a todos nuestros hermanos, fieles y devotos al Stmo. Cristo de la Caridad.

Inicio del curso en San Andrés

Nuestra Hermandad comenzó un nuevo curso con la misa inaugural del mismo celebrada en la parroquia de San Andrés el pasado martes 28 de septiembre. La presencia de hermanos fue importante con la ilusión de afrontar unos meses muy diferentes a los vividos como consecuencia de la pandemia, con la esperanza de retomar la actividad habitual de nuestra corporación.

En su homilía nuestro director espiritual D. Jesús Maya Sánchez, pbro. nos invitó a vivir cerca de Dios y a trasladar su mensaje a todos los demás. De nuevo se pusieron de manifiesto los tres pilares de nuestra Hermandad el culto, la formación y la caridad. Su homilía terminó con un deseo de que afrontáramos un año de gracia y de amor a Dios y a nuestros hermanos.

A partir de ese día, todos los martes del año la Hermandad celebra culto semanal dedicado al Santísimo Sacramento y a Santa Marta.

La Hermandad celebró Solemne Función de Ánimas Benditas

Como marcan nuestras Reglas, la Hermandad celebró el pasado 2 de noviembre, martes, la Función dedicada a las Ánimas Benditas del purgatorio, titular de nuestra corporación. La misa estuvo presidida por el párroco de San Andrés y director espiritual de nuestra Hermandad, D. Jesús Maya Sánchez, pbro. Como es habitual, la eucaristía se ofreció por todos los difuntos de nuestra Hermandad, con especial recuerdo para los fallecidos en el curso anterior.

Cabildo General de Cultos

La parroquia de San Andrés acogió el pasado día 19 de octubre, martes, el Cabildo General de cultos. Tal y como prescriben nuestras Reglas, los hermanos asistentes tuvieron conocimiento de los cultos a celebrar durante el presente curso y aprobaron la memoria de actividades y cultos desarrollada por nuestra hermandad durante el curso 2020-2021.

Veneración a Nuestra Señora de las Penas


RAFAEL ÁLVAREZ

El día 8 de diciembre, miércoles, durante toda la jornada estuvo expuesta en veneración la imagen de Nuestra Señora de las Penas. Por primera vez en este culto, sólo antes los había utilizado en el triduo del pasado mes de mayo, vistió la saya y el manto bordados siguiendo el diseño de Javier Sánchez de los Reyes.

La Virgen lució bellísima estrenando un tocado del siglo XIX y sosteniendo en sus manos un pañuelo del siglo XVIII. En esta ocasión nuestra Titular lució la corona sobre su cabeza.

Fueron muchos los hermanos, devotos y cofrades que durante todo el día visitaron a nuestra Dolorosa en la parroquia de San Andrés. El acto de veneración finalizó con el canto de la Salve Regina en honor de Nuestra Señora de las Penas en la festividad de la Inmaculada Concepción.

Vigilia de la Inmaculada

Como marcan nuestras Reglas, el pasado 7 de diciembre, martes, a las 8 y media de la tarde se celebró en la parroquia de San Andrés la Vigilia en honor de la Inmaculada Concepción, titular de nuestra Hermandad. La imagen de Nuestra Señora de las Penas, en la víspera de su veneración, presidía el altar mayor de la parroquia.

La eucaristía estuvo presidida por el Rvdo. Sr. D. Manuel Martínez Santana, Pbro. párroco de la parroquia del Cristo del Perdón de Sevilla. La celebración comenzó con el rezo de dos salmos a dos coros del cántico de los Efesios. Finalizó con el rezo del Magnificat, el canto de la Salve Regina y los sonidos característicos de ese día "Todo el mundo en general".

Numerosos hermanos acudieron a la cita con la Virgen a pesar del puente festivo. La celebración gozó de la solemnidad habitual de los cultos de nuestra Hermandad.

Misa de Navidad

El pasado 28 de diciembre, martes, la Hermandad celebró en la parroquia de San Andrés su tradicional misa de Navidad. La celebración estuvo marcada por la recepción de la Luz de la Paz. Al iniciarse la celebración, niños y jóvenes portaron velas para escoltar a un farol cuya luz se enciende cada año en Belén y se distribuye por el mundo. En esta ocasión, la mecha encendida llegó a Santiago de Compostela y desde allí esa luz, procedente del lugar donde se hizo realidad la llegada de Dios al mundo, terminó presidiendo la misa de Navidad de la hermandad de Santa Marta.

Reza con tu Cristo



RAFAEL ÁLVAREZ

Tras la Veneración al Santísimo Cristo de la Caridad, nuestro Titular permanecerá en el presbiterio de la parroquia de San Andrés hasta el jueves de Pasión.

Invitamos a nuestros hermanos, fieles y devotos a vivir un rato de oración en la cercanía de nuestro Cristo en estos días. Los encuentros serán de lunes a jueves en grupos. Por la mañana con el rezo de laudes y por la tarde, solo hasta el miércoles, con el de vísperas.

Para participar en estos momentos de oración, hay que contactar con la secretaria de la Hermandad a través del correo electrónico secretaria@hermandaddesantamarta.org señalando el día y el grupo en que se desea participar.

Comida de Hermandad

El día de la Función Principal de Instituto, 6 de marzo, la hermandad celebrará su tradicional comida de hermandad, en el restaurante La Raza. Están invitados todos los hermanos que así lo deseen. Para reservar la plaza, deben ponerse en contacto con la mayordomía a través del correo mayordomia@hermandaddesantamarta.org.

Celebración del centenario del Lunes Santo

Las nueve hermandades del Lunes Santo conmemoran a lo largo de este 2022 el centenario de este día de la Semana Santa.

Los actos comenzaron con una misa de inauguración en la parroquia de San Vicente.

Entre las actividades previstas se está trabajando en la edición de una película sobre todas las hermandades que formamos parte del día, una exposición sobre la historia del Lunes Santo y las corporaciones que la conforman y un concierto de la banda municipal donde se interpretarán marchas dedicadas a las imágenes titulares del día.

Asímismo, se celebrará el próximo 12 de noviembre a las 11 de la mañana un solemne pontifical en la Santa Iglesia Catedral, presidido por el Excmo. Sr. D. José Ángel Saiz Meneses, arzobispo de Sevilla.

Las hermandades también van a llevar a cabo una acción social conjunta, con motivo de esta efeméride, al margen de las habituales que se entregan los días previos a la Navidad y en Pascua de Resurrección.

Publicada en la web la meditación del Padre Leonardo Castillo de 2005

El Padre Leonardo pronunció esta meditación el 12 de marzo de 2005, 13 días antes de su fallecimiento. Había estado hospitalizado hasta el día anterior pero no quiso perderse el encuentro con el Santísimo Cristo de la Caridad.

La meditación fue dicha a partir de unas notas y no constaba documento escrito. La transcripción del texto se ha realizado a partir de una grabación en directo del acto. En ella se comprueba que el padre Leonardo estaba muy fatigado y le costaba trabajo incluso hablar. Estos condicionantes refuerzan aún más el testimonio de fe y amor a Cristo y al prójimo que recogen las palabras pronunciadas por el padre Leonardo.

Se da la circunstancia que en diciembre de 2021 se anunció el comienzo de los trámites para iniciar el proceso de beatificación del Padre Leonardo.

Urbanismo concede licencia para el columbario

La Gerencia Municipal de Urbanismo del Ayuntamiento de Sevilla ha concedido en la sesión de su comité ejecutivo del día 21 de enero la licencia de obra para poder iniciar la construcción del columbario en San Andrés. Ya sólo se está, únicamente, a la espera de la autorización final del Arzobispado de Sevilla para el inicio de las obras.

El pasado mes de noviembre, la Comisión de Patrimonio de la Consejería de Cultura de la Junta de Andalucía ya había resuelto favorablemente el último visto bueno para que se pudiera conceder la licencia para la realización del columbario en la trasera del altar de nuestros Titulares.

La Junta de Gobierno ya estudia las ofertas y presupuestos del proyecto para poder iniciar su ejecución en el menor plazo de tiempo posible.

Jubileo Circular y Función de San Andrés



ANTONIO RISUEÑO

La hermandad de Santa Marta participó en noviembre en los cultos en honor del apóstol San Andrés.

Se celebró el Jubileo Circular de las Cuarenta Horas con adoración al Santísimo. Ese jubileo tuvo lugar en horario de mañana y tarde con el Santísimo Sacramento expuesto solemnemente para la oración y meditación personal de los fieles y hermanos. El colofón a estas jornadas de jubileo se puso con la función solemne en honor a San Andrés que tuvo lugar el día de su festividad, 30 de noviembre en el altar mayor de la Parroquia. La misa estuvo presidida por el director espiritual de la hermandad y párroco de San Andrés, D. Jesús Maya Sánchez, pbro. y contó con la presencia de representantes de las hermandades de Nuestro Padre Jesús Nazareno, Nuestro Padre Jesús del Soberano Poder, la Sagrada Lanzada, Nuestra Señora de Araceli y nuestra hermandad de Santa Marta, además del grupo de Vida Ascendente y de Cáritas Parroquial.

Obituario. Fallece N.H.D. Pedro Arenal Macarro, Pbro



El 24 de enero de 2002 falleció N.H.D. Pedro Arenal Macarro, pbro. Tras ordenarse sacerdote celebró su primera misa en su parroquia de San Vicente, y al día siguiente, el 16 de junio de 1964 lo hizo en la parroquia de San Andrés ante la imagen de Santa Marta, ya que la Hermandad becó sus estudios teológicos en el Seminario Diocesano. Además, se da la circunstancia de que en los años previos a su ingreso en la residencia sacerdotal, D. Pedro residía en la misma parroquia de San Andrés. El funeral de corpore in sepulto tuvo lugar el día 25 de enero en nuestra parroquia.

Horario de cultos. Parroquia de San Andrés

La parroquia de San Andrés mantiene su habitual horario de celebración de misas. De lunes a **sábado a las 19 h. y los domingos: 11,30 h. y 13,00 h.** Culto semanal de la hermandad de Santa Marta: **Los martes a las 20,30 h**. El templo parroquial está abierto diariamente de 11 a 13 y de 18 a 21 h., excepto los martes, que es de 10 a 13 y de 18 a 21,30 h.; y los domingos solo por la mañana hasta las 14 h. Contacto: Tfno.: 954381017- mail: sanandresysanmartinsevilla@gmail.com

Iglesia-Mundo



RAFAEL ÁLVAREZ

Homilía de D. Carlos Amigo Vallejo en la Función dedicada a Santa Marta

¡Qué contento debe estar Dios con vosotros! ¡Hay que ver! ¡Hay que ver! Queridos hermanos y hermanas de esta Hermandad, ¡hay que ver lo que os debe querer Dios! Porque, es sabido que hacéis honor a vuestro título: Santísimo Cristo de la Caridad. Y la caridad permanece siempre en vuestras más nobles intenciones, y de una forma particular se ha podido ver esta caridad, exquisita, silenciosa, durante este tiempo de epidemia. Preocupados por vuestros hermanos y hermanas. Dar un poco de compañía al que estaba solo; un poco de pan al que no tenía nada y, sobre todo, habéis dado lo mejor de vuestro sentimiento. ¡Qué contento debe estar Dios con vosotros! Porque, mira, los pobres no son tuyos, son de Dios, y por eso tú cuidas a los pobres; los enfermos no son tuyos, son de Dios. Pero Dios los pone cerca de ti para que tú les alivies. Los tristes y humillados no son tuyos, son de Dios, y Dios los pone en tu camino para que tú les atiendas. Los pecadores, hermanos sacerdotes, no son tuyos, son de Dios. Y Dios les pone delante de ti para que los perdones. O sea, que lo más querido de Dios, que son los pobres, los sencillos, los humildes, los pecadores los pone cerca de ti para que tú se los cuides. ¡Qué honor tan grande! Que Dios se fije en mí para que yo le cuide aquello que más quiere Él. ¡Qué admirable! ¡Qué grande es este amor, esta caridad! Vuestra Hermandad tiene fama, y bien merecida, de ser una Hermandad admirable. Vuestros gestos siempre son fraternos, cordiales y humildes. Vuestra estación de penitencia, especialmente, ese Lunes Santo en el recorrido por la Catedral, cuando tantos años he podido verlo y siempre quedaba conmovido, incluso algunos años le enviaba después al hermano mayor la felicitación. Era una



RAFAEL ÁLVAREZ

Estación de Penitencia sentida, con una profunda devoción y, por qué no decirlo también, con una exquisita elegancia. Porque la elegancia no está reñida, ni mucho menos, con la devoción, sino al contrario. Cuando se trata del honor de Dios todo nos parece siempre poco. Es la caridad lo primero, el Señor de la Caridad. Que empiece (la caridad) por uno mismo, esto se puede entender como egoísmo, pues no. Tenemos que querernos a nosotros mismos, cuidarnos, porque somos servidores de Cristo. Y que vean en nosotros que este amor que te puedes tener nos ayuda a ser verdaderos cristianos y lo reflejes en nuestros hermanos. Pero hay que seguir más adelante. No solamente querer a los demás como a ti mismo sino algo más, querer como a uno mismo, pero si tú eres soberbio, vanidoso,

egoísta, ¡qué mal ejemplo! Tenemos que convertirnos para ser realmente servidores dignos de Dios. Pero hay que seguir adelante, ¡amarás a tu hermano como a Cristo y en ese pobre, en ese humilde, en ese enfermo, tú ves la cara de Cristo! Y así debes servir a los demás, como al mismo Cristo. Pero hay más. Seguimos adelante porque hay que querer a los demás como Cristo nos ha querido a nosotros. -Pero, Señor, ¡si Tú has dado la vida por nosotros! Y, ¿así tenemos que ser? - Pues claro. - ¿Por quién darías tú la vida?, le preguntaba a aquella persona, en una encuesta pública. - ¿Por la patria? - Bueno... - ¿La darías por tu pueblo, por tu ciudad? - Bueno... - ¿La darías por esto y por lo otro? - Bueno... - Entonces, tú, ¿por quién darías la vida? Y baja la cámara de televisión y se ve a este padre, agarrado de la mano de su hijo y dice: - Por este. No lo duda un momento. El amor todo lo puede, el amor todo lo supera, el amor todo lo llena de grandeza. Pero todavía hay más. Nos dice el Señor en los últimos días de su vida: "que seáis una sola cosa". Como el misterio de la Santísima Trinidad, como el Padre y yo somos una cosa en el Espíritu. Y entonces la caridad ahora se transforma, se convierte, se transustancia, como en la eucaristía. Y entonces hace que, el que de verdad sigue a Jesucristo, se haga de tal manera y, parece una cosa un poco..., se haga de tal manera bueno que a los demás no les cueste trabajo quererlo. Es que para quererte a ti, con este orgullo, con esta prepotencia, con ese... Tendrá que dar uno facilidades, porque tú me tienes que querer a mí, porque eres cristiano. Pero si yo soy una persona arisca, mala, te va a costar muchísimo trabajo quererme. ¡Pues te aguantas! Entonces, si yo tengo un poco de caridad tengo que cambiarme, transfigurarme, transustanciarme, de esa manera que, por caridad a mis hermanos yo tengo que ser bueno. Este es el ser cristiano. Nosotros tenemos ejemplos admirables de la Santísima Virgen María. Ella no comprendía tantas cosas. - Que vas a ser Madre de Dios. - ¡Pero si soy una niña! Aquí está la esclava del Señor. Yo quiero lo que quiera Dios. Y Dios quiere que quieras a tus hermanos. Que esto es caridad. Después, cuando visita a su prima Isabel le po-



RAFAEL ÁLVAREZ



RAFAEL ÁLVAREZ

día haber dicho muchas cosas admirables: Tú vas a tener catedrales enteras dedicadas a tu nombre como la catedral de Sevilla y, sin embargo le dice: - Dichosa Tú porque te has fiado de Dios, porque has hecho caso a Dios. Y después, cuando Jesucristo realiza aquellos admirables milagros, pues, bueno da vista a los ciegos, resucita a los muertos una mujer ya no se puede aguantar más: - "Bendita sea tu Madre, y bendito el vientre que te llevó, y benditos los pechos que te alimentaron. Y bendita y bendita y bendita...". Y Cristo se vuelve a esta mujer y le dice: - Mira mujer, "bendita la que escucha la Palabra de Dios y la cumple" (Lc 11, 28). Menudo jarro de agua fría. - Y yo que lo decía... pero, ¿no te ha gustado que yo bendijera a tu Madre? - ¡Muchísimo! Lo que más me gusta. Pero mira, mi Madre es bendita, pero no solamente porque me llevara unos meses en su cuerpo, porque me alimentara cuando era chico con su propio cuerpo. Mi Madre es bendita porque me quiso toda la vida con toda el alma. Y si yo lloraba, mi Madre se tragaba las lágrimas para que yo no le viera llorar, y cuando estaba en la Cruz hubiera querido Ella arrancarme de la Cruz y clavarse Ella en la Cruz y quitarme las espinas y llevárselas Ella. Esta es la fidelidad. La fidelidad es el amor mantenido, constante a pesar de todos los pesares, porque la fidelidad es esa caridad cuando tu hijo te da una alegría, !pero qué hijo tengo! Y cuando te mata a disgustos, pues también es mi hijo y le quiero con toda el alma. La fidelidad no sabe de circunstancias ni de momentos ni de edades. Es el amor siempre fiel y por eso la fidelidad es el reflejo grande de la caridad. Nosotros hoy veneramos a una de vuestras Titulares, Santa Marta. La mujer que sirvió al más pobre de todos los pobres. ¡Qué ejemplo! Porque en cada uno de nuestros hermanos vive Jesucristo y las llagas y la sangre de nuestros hermanos son las llagas y la sangre de Jesucristo. Celebremos pues, esta fiesta de Santa Marta y que todo sea para honra de Dios, de la Santísima Virgen María, de Su Hijo Jesucristo, de Santa Marta y, por qué no, de esta querida Hermandad del Señor de la Caridad. Amén.

Camino sinodal: un camino de gracia.

...“el camino de la sinodalidad es el camino que Dios espera de la Iglesia del tercer milenio” (Papa Francisco).

Antonio Risueño de la Cruz
Diputado de Cultos

Según el canon 342 del Código de Derecho Canónico el sínodo es “*una asamblea de Obispos escogidos de las distintas regiones del mundo, que se reúnen en ocasiones determinadas para fomentar la unión estrecha entre el Romano Pontífice y los Obispos, y ayudar al Papa con sus consejos para la integridad y mejora de la fe y costumbres y la conservación y fortalecimiento de la disciplina eclesiástica, y estudiar las cuestiones que se refieren a la acción de la Iglesia en el mundo*”.

Leyendo detenidamente el canon expuesto, es justo valorar el interés del Santo Padre en trasladar este proceso sinodal a todo el pueblo de Dios, dando participación a todos los bautizados en éste que será un itinerario de dos años y que dará sus frutos en la asamblea de los obispos.

Etimológicamente hablando, la palabra “*sínodo*” nace de dos términos griegos, *syn* (juntos) y *hodos* (camino) y quiere expresar la idea de “*caminar juntos*”.

Así y bajo el tema “**Por una Iglesia sinodal: comunión, participación y misión**” el proceso iniciado en octubre del año pasado se desarrollará en distintos ámbitos hasta la asamblea que reunirá a los obispos de todo el mundo el año 2023.

El objetivo de este itinerario pretende que la Iglesia sepa aprender, desde este camino sinodal, qué medios ayudarán a vivir la **comunión**, qué formas facilitarán la participación y cómo adaptarse en estos tiempos a su función originaria como es la **misión**.

Esta comunión descansa en la escucha de la Palabra de Dios, la tradición de la Iglesia y en el sentido de la fe que compartimos. Todo esto nos debe ayudar a comprender que todos y cada uno de nosotros tenemos un papel que jugar dentro de nuestro Iglesia.



Por otro lado, recordamos que el sínodo es una llamada a la **participación** de todo el pueblo de Dios -obispos, sacerdotes, religiosos y laicos-, todos hemos recibido una invitación a escuchar y ser escuchado desde el respeto para que, con la ayuda del Espíritu Santo, vayamos encontrando cauces de diálogo que beneficien a la Iglesia. ¡Cuán hermoso es saber que nuestra opinión es importante para el Santo Padre!

Debemos recordar el especial interés del papa Francisco en oír a aquellos que viven excluidos y alejados de la Iglesia.

Por último, no podemos olvidar que la Iglesia existe para evangelizar, es decir, nuestra **misión** es dar testimonio del amor de Dios en medio de todos los hombres. Consideramos que este proceso sinodal tiene una profunda dimensión misionera, es decir, este camino iniciado debe ayudar a que el Evangelio de Jesucristo esté presente realmente, y de manera especial, en aquellos que viven “*en las periferias*” espirituales, sociales, económicas, políticas, geográficas y existenciales de nuestro mundo.

Tras el Sínodo se pondrán en común las propuestas y conclusiones fruto de todo este camino iniciado en octubre y que implicará de nuevo a las iglesias particulares.

Al convocar esta reunión del Sínodo, el papa Francisco quiere que toda la Iglesia reflexione sobre la sinodalidad, un tema que él considera que es decisivo para la vida y la misión de la Iglesia. ●

“Las dos actitudes de Santa Marta deben estar presentes en los cristianos: confianza total en el Señor y disponibilidad para servir”

Entrevista a monseñor José Ángel Saiz Meneses, arzobispo de Sevilla

Carmen Prieto García

Prácticamente recién aterrizado en la Archidiócesis de Sevilla y sin haber podido vivir aún una Semana Santa ‘normal’ en la ciudad, el nuevo arzobispo (Sisante, Cuenca, 1956) invita a los cofrades a desarrollar esta “vocación” con la fe y la actitud de servicio de Santa Marta.



ARCHISEVILLA

Apenas lleva unos meses en Sevilla, pero ya sabrá del peso de las hermandades y cofradías en la vida de la ciudad. ¿Le ha sorprendido?

Las hermandades y cofradías sevillanas son conocidas en toda España, pero sí, ha sido verdaderamente sorprendente el peso que tienen en la Iglesia en Sevilla por su número, por su intensa vida y por su importante labor evangelizadora y asistencial, que son aspectos que en otras latitudes no son tan conocidos.

¿Qué papel deben jugar las hermandades en el seno de la Iglesia?

Las hermandades son Iglesia y como tales deben participar de su vida en todos sus aspectos y ámbitos: desde la vida sacramental con la que el Señor nos redime y salva constantemente hasta la participación en la formación, la catequización de los jóvenes, el ejercicio de la caridad, la sustentación y conservación de los templos, la administración de los bienes que hemos recibidos... todo ello desde el pun-

to de vista del laicado comprometido, en colaboración y bajo la dirección de los directores espirituales y los párrocos, que son quienes tienen el encargo del obispo diocesano para llevar a cabo estas tareas. Lo he referido en alguna ocasión: ser cofrade es una vocación particular recibida del Señor para desarrollar nuestra vida en el seno de la Iglesia; una vocación particular pero no diversa.

¿Cómo valora el comportamiento de las hermandades durante esta pandemia?

Quizás fue a mi antecesor a quien correspondió tomar las decisiones más difíciles en cuanto a la celebración del culto interno y externo y al resto de actividades que las hermandades, por su marcado carácter público desarrollan. Tengo entendido que fue ejemplar la obediencia, con el significado religioso que esta actitud tiene, que demostraron las hermandades de la Archidiócesis a la hora de aceptar las disposiciones que se les transmitían. A la par, soy consciente de que ni tan siquiera en el tiempo del confinamiento las hermandades cesaron en su actividad, lo cual manifiesta que son una realidad viva y apostólica en el seno de la iglesia.

No ha tenido aún la oportunidad de vivir una Semana Santa en la ciudad y ver nuestros pasos en la calle, pero ¿qué le parece esta forma de vivir nuestra fe?

Desde mi toma de posesión como arzobispo de Sevilla he visitado muchas parroquias y templos de la Archidiócesis y he presidido la función principal de muchas hermandades. Por otra parte, el pasado otoño tuve la oportunidad de participar en los traslados del Señor del Gran Poder y la posterior procesión hasta su basílica. También tuve la oportunidad de contemplar la procesión de la Virgen de la Candelaria y por supuesto, la procesión extraordinaria de la Virgen de los Reyes, nuestra patrona. Es cierto que aún no he vivido una Semana Santa en la Archidiócesis, pero poco a poco voy haciéndome una idea del fervor que inunda la ciudad y los pueblos de la provincia, y la intensidad con la que se viven los días grandes en los que se conmemoran y actualizan los acontecimientos fundamentales de nuestra redención. Un fervor y una intensidad que no debería quedarse solo en lo externo, por eso animo a todos los fieles, en especial a los cofrades, a participar en las celebraciones litúrgicas, donde verdaderamente se actualizan los momentos cumbres de la Pasión, Muerte y Resurrección del Señor.



ARCHISEVILLA

Ser cofrade es una vocación particular recibida del Señor para desarrollar nuestra vida en el seno de la Iglesia.

¿Qué le han contado o qué conoce de la hermandad de Santa Marta?

Tengo que confesar que no soy un experto en el mundo de las hermandades, sobre todo porque llevo poco tiempo en esta tierra y hay más de seiscientas cofradías en la Archidiócesis. De Santa Marta sé que es una Hermandad relativamente joven, fundada a mediados del pasado siglo XX,

que rinde culto al Cristo de la Caridad, a la Virgen de las Penas y a Santa Marta. Soy conocedor también de su seriedad y buen obrar en sus actividades y en su estación de penitencia y del fervor con el que sus hermanos peregrinan a la catedral, recibiendo muchísimos de ellos la gracia del sacramento de la Penitencia instantes antes de salir a la calle.

En nuestra Hermandad tiene mucha importancia Santa Marta. No en vano, se le conoce por su nombre. ¿Qué destacaría de su figura?

De Santa Marta hay que destacar antes que nada su fe. Es uno de los primeros personajes del nuevo testamento en confesar a Jesús como el Mesías y sobre todo Hijo de Dios con poder para resucitar a su hermano Lázaro, una confesión, que a diferencia de lo que ocurre en la mayoría de los casos, se produce antes de que Jesús obre el milagro. Además, Santa Marta es conocida por su laboriosidad. Estas dos actitudes de Santa Marta deberían estar siempre presentes en todos los cristianos: la fe, que se traduce en confianza total en el Señor y la disponibilidad para servir.

Nuestro lema es Charitas Christi urget nos. Y nuestro titular es el Cristo de la Caridad. ¿Qué le sugiere?

El papa Benedicto XVI nos dejó escrito en su primera encíclica que Dios es amor. La Caridad es la esencia divina, todo lo que Dios ha hecho, hace y hará por nosotros está movido por la Caridad. Su amor se ha manifestado de modo pleno y definitivo en Jesucristo Encarnado, Muerto y Resucitado por la humanidad. Fijar los ojos en el cuerpo inerte de nuestro Señor y comprender este prodigio debería empujarnos irremediablemente a dar gracias constantemente por ser el objetivo de su amor. Amar, aun de modo imperfecto como solo podemos hacerlo los seres humanos, es el único modo que tenemos de manifestarnos como cristianos, sabiendo que nada de lo que podamos ofrecer a nuestros hermanos o al mismo Señor nos pertenece, sino que todo lo hemos recibido de Aquél que nos amó primero.

El Lunes Santo intentaré continuar con la tradición de visitar a las hermandades de la jornada y, durante la tarde, acompañarlas en su transitar por la Catedral.

¿Qué mensaje dirige a los hermanos de Santa Marta en esta Cuaresma?

La Cuaresma es un tiempo en el que nuestra madre, La Iglesia, nos llama a prepararnos para la Pascua del Señor, un tiempo santo en el que la liturgia nos invita constantemente a la conversión, a volver al Señor. Animo a todos los hermanos de Santa Marta, y a todos los cristianos en general, a vivir este tiempo de Cuaresma desde la escucha de la Palabra de Dios y la cercanía con el Señor. Oír misa a diario durante este santo tiempo podría ser un buen propósito. En Sevilla hay numerosos conventos, monasterios y parroquias en los que se celebra la Eucaristía bien temprano al principio de la jornada. Comenzar el día de la mano del Señor para que su Palabra resuene durante todo el día en nuestros. Solo desde la comunión con el Señor adquieren sentido las prácticas cuaresmales del ayuno, la abstinencia y la limosna.

¿Tiene pensado qué hará el Lunes Santo y dónde verá a Santa Marta?

Un obispo tiene muchas obligaciones y en esta Archidiócesis la carga de trabajo es aún más grande. Intentaré continuar con la tradición de visitar a las hermandades que realizan estación de penitencia en esta jornada y durante la tarde, si me es posible, acompañarlas en su transitar por la Catedral, pero una de mis prioridades será sin duda dedicar un tiempo largo para la oración y la contemplación de los misterios de la pasión del Señor; para prepararme intensamente para la Pascua. ●

Cuaresma y Lunes Santo



RAFAEL ÁLVAREZ

Santa Marta

Entonces comprenderá cuál es el secreto que embarga a esta cofradía. Entenderá que el precipicio puede llevarse a quien se atreva a enfrentarse con él.

Paco Robles



MARIANO LÓPEZ MONTES

Es la hora en que los relojes se vuelven oscuros, las caras se giran hacia el abismo que todos llevamos dentro. En ese tiempo sin tiempo de la única luz que no nos deslumbra. En ese instante en que todo parece que respira como si tuviera la fuente palpable de la derrota. En ese instante aparece un resplandor hondo, minúsculo, abismal. Va mezclado con lágrimas y con suspiros. Es la luz de Santa Marta.

A esa hora los objetos empiezan a descomponerse. Todo deja de tener la entidad que siempre ha tenido. Quien quiera que se atreva, saldrá al balcón y aspirará el aire vencido por la última luz del día. Entonces comprenderá cuál es el secreto que embarga a esta cofradía.

Entenderá que el precipicio puede llevarse a quien se atreva a enfrentarse con él. Por eso es más sencillo quedarse en el sitio, sabiendo que nada será igual que antes.

Será la hora exacta en la que un grupo de nazarenos vestidos de negro salen a la calle disfrazados de sí mismos. Llevan en su compañía el Cristo al que ya no acompañan los que lo llevaban hasta el sepulcro. Está a punto de ser enterrado. Pero hay algo que solo pueden ver los que tienen los ojos abiertos: está al límite de resucitar. ●

Publicado en ABC 29/3/2021

Cristo de la Caridad de Santa Marta: la elegancia al morir

En Santa Marta no necesitan mayor catequesis que esta síntesis firmada por Ortega Bru y que se culminó en la Semana Santa de 1953

Javier Comas

Solo el maestro Luis tenía en su mente aquel mensaje que una tarde de primavera de 1951 soñó con proyectar en un conjunto que cambiaría los cánones de la imaginería del siglo XX. La muerte puede ser elegante y hermosa. Quién diría aquí lo contrario. La mano que no alcanza la rosa quiere besar, sin poder, el morado de los lirios que buscan ser un mar de cardos sobre el Gólgota de la ciudad. La metáfora se hace dibujo con tonos nácares y un rigor mortis incontestable. La vida sobre el mal humano acunada por la Caridad de Dios hecha cuerpo sin latido, verdad esculpida sobre una madera que quiere ser mármol de los más bellos palacios de Florencia. En Santa Marta no necesitan mayor catequesis que esta síntesis firmada por Ortega Bru y que se culminó en aquella Semana Santa de 1953, cuando una cofradía irrumpía en un Lunes Santo contemporáneo con el peso de los siglos que la historia no le pudo dar.



JAIME RODRÍGUEZ

La Cuaresma que el sevillano anhela está dibujada por un Dios acunado en pañales que es trasladado sobre las sábanas de la muerte hasta la cruz de los días. Traslado al Sepulcro. San Andrés en silencio, con la oscuridad del tiempo. El maestro Robles atinó: «La belleza es una forma de Caridad». Ya sea en la zancada larga que dictan los Villanueva y que convierte en suspiro su paso, sobre su altar bajo bóvedas mudéjares o en la soledad de una humilde camilla amortajada. Con el permiso del gran Aquilino Duque, Santa Marta dicta también a la ciudad, desde los años 50, cómo deben morir los hombres. Con esa sutileza en manos de una mente sufriente, la del maestro Luis. El símbolo perfecto de una fuerza que roza los límites de lo divino, la piel blanca en trazos de madera. La elegancia al morir escrita en siete letras. ●

Publicado en ABC 1/3/2021

Santa Marta en el objetivo de

Manuel Agüera

Rafael Álvarez Romo

D. Manuel Agüera Ostos es un fotógrafo profesional de reconocido prestigio dentro y fuera de nuestra ciudad. Conocedor de nuestra Semana Santa. Su mirada aguda y certera caracteriza su obra que, además de contar con una calidad técnica insuperable, tiene una perspectiva original y estimulante.

En 2020 recibió el IV premio de fotoperiodismo Jesús Martín Cartaya por su obra "olor", de indudable impacto y gran calidad.





Recogemos en estas páginas varias instantáneas de nuestro cortejo seleccionadas por el propio autor y que, indudablemente, reflejan de forma fiel nuestra Estación de Penitencia. Además del carácter austero y sobrio de nuestro cortejo, pone de manifiesto el severo patetismo de nuestro misterio, acrecentado aún más por el uso del blanco y negro.

La imagen de nazareno mirando a la cámara que fue tomada en la salida de la parroquia de San Andrés fue premiada en 2013 con el segundo premio del XXXI concurso nacional de fotografía que cada año se organiza en Gandía.





Corriendo para ir a verte

Antonio Garrido
Actor

La última vez que pude ir a verte estaban desmontando tu altar de Quinario. Tus priostes se habían tomado un descanso, merecido, y podían verse los cajones y tramoyas que habían utilizado para engrandecer tu altar. No había terciopelo ni telas purpúreas, tampoco cirios de llama tenue perfilando sombras. Pero daba igual. El sueño dulce de tu muerte lo corregía todo. Tus ojos abiertos, tu mirada perdida, el desmayo de tu mano, la Caridad de tu estampa. No había casi nadie en San Andrés, tenía tiempo... y el móvil, por raro que parezca, no molestaba. Me paré a verte. Y digo me paré porque a todos nos gusta ver cómo pasa Santa Marta, como viene y como se va. Tiene lógica. Al fin y al cabo, es un traslado y tiene que estar en movimiento. Santa Marta no espera a nadie, por eso hay que correr para ir a verla, y no siempre da tiempo a pararse a mirar. Un destello fugaz de cera azul y hábitos callados, monaguillos rompiendo el silencio, el fogonazo dorado neobarroco que se detiene tres zancadas más allá de donde sonó el llamador. Una instantánea que se queda en tu retina como foto fija de cada Lunes Santo. Por eso me paré... porque creo que llevo toda mi vida corriendo para ir a verte.

Mi primera novia se llamaba Marta, ese primer amor que descubres al mismo tiempo que Sevilla te zarandea con su primavera y tus padres te dejan salir solo con tus amigos y sin hora de vuelta a casa porque saben que estás viendo cofradías. La primera vez que juegas a ser mayor. Nosotros, la pandilla, las veíamos todas todos los días, y el Sábado Santo, como solo salían cuatro, las teníamos que ver dos veces. Corríamos entre la multitud callejeando atajos y evitando bullas para verlas todas. Corríamos...

El Lunes Santo, siempre se nos complicaban los planes y había división en el grupo. Sabíamos cómo terminaríamos el día al volver al barrio: Primero Vera Cruz, después las Penas de San Vicente y al final la entrada de El Museo.

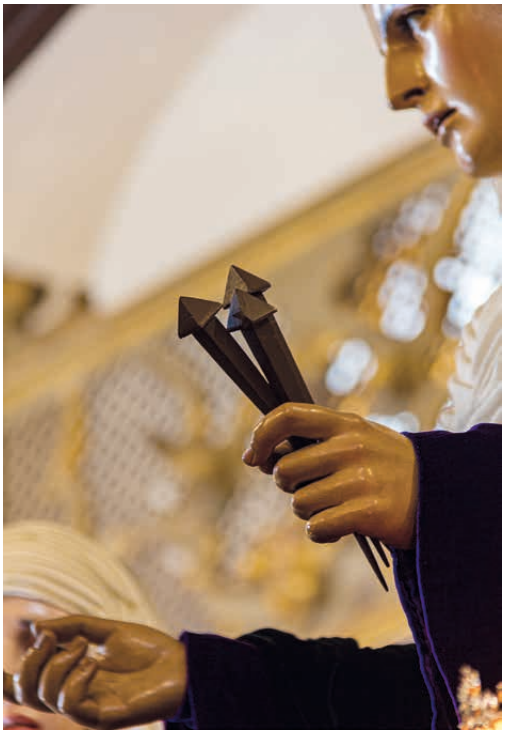

RAFAEL ÁLVAREZ

Pero si queríamos ver entrar Santa Marta, en aquella época salía de San Martín, los horarios y las bullas nos lo ponían más que difícil. Al final terminábamos escapándonos Marta y yo solos, no sé cómo lo hacíamos, pero nos daba tiempo a todo. Corríamos...

Hace años, coincidí en la primera recepción que daba el recién inaugurado canal Cuatro, con Iñaki Gabilondo. Yo, entonces, tenía una serie en ese canal, y me lo presentaron. No sabía muy bien de qué hablar con él, me sentía abrumado con tanta gente yendo y viniendo, hasta que le hablé de Santa Marta. Se paró y estuvimos un buen rato charlando de cofradías. Alguien lo requirió al poco y tuvo que irse. Corriendo....

Por eso, la última vez que tuve la oportunidad de ir a verte, en la quietud de San Andrés, lo disfruté tanto. Porque me paré a verte y Tú quisiste que me parase a mirarte. Puede que sean los años, pero ya no quiero verlo todo, ni tengo prisa por ver nada. Prometo no correr la próxima vez que quiera verte. ●

Nos crecemos...

Carlos García Lara
Director del área de Fiestas Mayores del Ayuntamiento de Sevilla

¡Qué solitaria está la ciudad populosa! Se ha quedado viuda la primera de las naciones", así comienza el Libro de las Lamentaciones. Qué solitaria está la ciudad en la calle Angostillo cuando viene la noche oscura del Dios hundido.

Un Dios trasladado al sepulcro y que es, también, como dice más adelante la Escritura, "un hombre que ha probado el dolor". Un hombre que ha mordido la muerte. Y, "porque la misericordia de Dios no termina", a esa hora despierto la mariposa de la oración para rezar por todos aquellos que, a ti y a mí, nos hicieron cofrades de Sevilla.

Releer las palabras que nuestro pregonero de la Semana Santa, Lutgardo García, pronunció en honor a mi querida hermandad de Santa Marta me hace reflexionar, porque se convierten en un bálsamo para el alma. Hemos sufrido dos años de dura pandemia, en los que a veces nos hemos sentido solos y hemos sufrido mucho dolor. Pena por los que ya no están, por los que se fueron, y dolor por la situación que atravesamos, porque muchas familias necesitan ahora más que nunca de nuestro apoyo, de nuestra ayuda, de la Caridad... Pero nuestra alma y corazón cofrades se mantienen intactos, quizás con más fuerza que nunca. En las adversidades, los cofrades nos crecemos.

Estos dos años han permitido redescubrir a muchos el papel tan importante que juegan nuestras hermandades, no sólo como cofradías que ponen sus pasos en la calle. Me refiero al estricto sentido de la palabra 'Hermandad'. Su capacidad de movilización y de prestar ayuda, a través de sus diputaciones de Caridad, ha permitido que muchos sevillanos hayan tenido la posibilidad de afrontar su presente y el que, por entonces, parecía un futuro incierto.

Hemos descubierto gracias a ellas y a los cofrades, que no estamos solos, porque el concepto de solidaridad, se dispara en Sevilla como la espuma ante las adversidades. Ahí tenemos



FERNANDO ALZATE

también el reciente caso de lo ocurrido tras la erupción del volcán de la Palma y cómo las cofradías sevillanas han salido al paso para ayudar a los palmeros.

No puedo ocultar que mis deseos pasan por recuperar nuestro Lunes Santo, el de siempre, el de la visita matutina a la parroquia de San Andrés, para ver a la Virgen de las Penas soportar parte del peso que su Hijo, el Señor de la Caridad, soportó por todos nosotros; asistir a la acogedora salida del paso de misterio asomando por el dintel de San Andrés, arropado por los naranjos de la Plaza y envuelto en una eterna nube de incienso, mientras se escucha el tañer de las campanas...

Pero también ese Lunes Santo, volveré a dar las gracias a Santa Marta por lo que nos ha enseñado durante estos meses atrás. Por guiarnos por la buena senda, por mostrarnos lo que debemos hacer y lo que no; por mantenerse cerca de todos nosotros y, sobre todo, por enseñarnos el valor de aspectos tan maravillosos como son la familia, la Hermandad, el amor de nuestros hermanos y la Caridad.



JAIME RODRÍGUEZ

Traslado al paraíso

Francisco Vázquez Perea

Ni hay lirios rojos ni las rosas son azules.
A tu alrededor hay una certeza
que todo es como ha de ser
y que Tú has alcanzado
en esta sin razón
el equilibrio sensato de las cosas
La lágrima, el luto, los silencios
están todos en su sitio
Y Tú en el centro.

Así giran los planetas...
pero sin el Sol apagado
de tu agónica presencia.

Tu muerte mella la perfecta
disposición de todo lo creado.

Por eso permites que me acerque.

Tu mano, Señor, tu mano.

Y esa es Tu Caridad concreta.

Anatomía de un instante

Antonio Cattoni
Periodista

El título del libro de Javier Cercas parece inventado para poner nombre a uno de los momentos más impactantes de la Semana Santa, como es el de la entrada del paso de Santa Marta. Todo ocurre en una mínima porción de tiempo, en un soneto de segundos que valen tanto durando tan poco. Lo que acontece en el ángulo estrecho que forman las manecillas del reloj permanece grabado en la mente y en el corazón de quienes hemos asistido alguna vez a la firma que hace Santa Marta de su procesión de cada año.

No debió ocurrir así en origen. Cuentan los estudiosos de la Sábana Santa y del pañolón de Oviedo que el cuerpo del ajusticiado permaneció durante casi una hora apoyado en la roca del Calvario a la espera de que se dispusiera todo para darle sepultura. El cuerpo del Nazareno se encontraba boca abajo y con un paño alrededor del rostro. Las distintas coladas de sangre y de fluidos que se aprecian en la reliquia textil de la catedral asturiana son la prueba en la que se basan algunos hombres de ciencia para hacer tal afirmación. Suponen que durante ese tiempo Arimatea y Nicodemo andarían negociando con la autoridad en lo alto de la roca de la calavera, esperando que llegaran algunos elementos indispensables para llevar a cabo el enterramiento como la mortaja o los ungüentos. Quién sabe si también aguardaban la llegada de amigos o familiares para proceder al tránsito. Tampoco podían esperar demasiado tiempo. El Sabbath era algo inmediato. Estaba a punto de llegar. La señal era que se pudiera ver en el cielo de aquel mes de abril la primera de las estrellas. En llevar el cuerpo de Jesús desde la roca caliza del Calvario hasta la tumba no se debía tardar mucho, ya que una y otra se encontraban a un tiro de piedra. Tampoco fue como lo imaginamos de tanto verlo los lunes santos. El cuerpo, con algo de rigidez cadavérica, fue alzado entre varias personas. El ajusticiado iba boca abajo y alguien (una mujer o un joven) iba delante apretando la nariz para taponarla ya que todavía salía sangre y para los judíos nada perteneciente al cuerpo debía desperdigarse. El traslado del cadáver desde la cruz al sepulcro fue lo más rápido. Al llegar a la tumba debía haber comenzado a anochecer.

También aquí es de noche. Convocados por la esquila que tañe en lo alto de la espadaña de San Andrés han ido llegando uno a uno los oscuros nazarenos. Pertenecen a una celebración dual en la que el rigor de la penitencia convive de igual a igual con la exuberancia de las expresiones de la religiosidad popular. Son de una Semana Santa que año tras año se ha venido haciendo eterna, interminable, desmedida. Ahora cotiza la duración, el tiempo, las dimensiones, cuanto más, mejor. Pero aquí no. Aquí todo pasa en un momento. Empieza con el rumor: un sonido de alpargata que arrastra contra el adoquín cercano. Por la esquina de la calle Daoiz antes de que aparezca el paso, el juego de luces y reflejos avisa de lo que está por venir. La plaza queda invadida desde esa esquina por un cúmulo de incienso que se ha descolgado de la noche y que atraviesa el navío del paso. Imponente. Sin que te des cuenta de cómo llegó, ya estás frente a los brazos de Nicodemo: la proa que abre camino para llegar a la puerta del templo. El paso gatea. Y otra vez, derecha alante izquierda atrás. ¿Se ha parado? ¿Cuándo y cómo ha revirado? El cuerpo te pide coger aire y cuando respiras el misterio está embocando la puerta. Sin prisas, sin detenerse. A tierra. Cimbrean las estrellas de la diadema de la Virgen de las Penas que sigue sin escuchar lo que le dice San Juan. A tierra. Ya ha entrado. Ya entró.

La belleza no necesita de muchos minutos para revelarse. En la noche del lunes santo algo así de grandioso cabe en un ángulo breve de manecillas de reloj.

N.H.D. Carlos Raynaud Soto pronunciará la meditación ante el Santísimo Cristo de la Caridad

El Cabildo de Oficiales designó el pasado día 15 de noviembre como meditador ante el Santísimo Cristo de la Caridad a N.H.D. Carlos Raynaud Soto. La meditación se celebrará el sábado 2 de abril próximo en la parroquia de San Andrés.

Nuestro hermano Carlos es actualmente el número dos de la nómina de hermanos y pertenece a una familia estrechamente unida a la Hermandad desde su fundación. Su padre, D. Carlos Raynaud Ricca fue fundador de nuestra corporación y el primer hermano mayor que tuvo la Hermandad.

Cursó sus primeros estudios en el colegio San Fernando, Hermanos Maristas de Sevilla, para posteriormente licenciarse en derecho por la Universidad de Sevilla y titulado en dirección de empresas por el IESE. En un primer momento desarrolló su vida profesional en el gremio de la hostelería, Hotel Royal (de la familia), Hotel Madrid ambos en Sevilla, así como el Palace Hotel Bruxelle en Bélgica para finalizar en la dirección económica-financiera del grupo de Empresas Agrícolas, Ganadera e Inmobiliaria Guardiola de Sevilla.



Fue miembro de Junta de Gobierno con el cargo de secretario segundo bajo los mandatos de su padre D. Carlos Raynaud Ricca (q.e.p.d.) (1952-1954) y D. Pedro de Torres Gracia (q.e.p.d.) (1954-1957) así como miembro de la junta de economía de la Hermandad bajo el mandato de N.H.D. Engelberto Salazar Martínez (q.e.p.d.).

Igualmente, su hermana N.H.Dña. María del Carmen Raynaud Soto es actualmente la hermana número uno de Santa Marta.

Ahora, con este encargo de la Junta de Gobierno, ofrecerá su sentida oración y profunda reflexión ante nuestro Santísimo Cristo de la Caridad expuesto en veneración en la víspera de un nuevo Domingo de Pasión.●



N. H. D. Carlos Raynaud (en el centro de la foto) participa en un reparto de comida de la Hermandad en el año 1949

Tres décadas marcando el son

Alfredo Guardia Jiménez



"Un andar largo, pausado y con un son muy bonito". Así, sin más, se podría definir la manera en la que transita el misterio de Santa Marta cada Lunes Santo y así lo hace quien esta próxima Semana Santa cumplirá tres décadas al frente del martillo, Manuel Villanueva, que, si bien le cuesta quedarse con un lugar concreto del "bonito y valiente" recorrido de la cofradía, destaca los instantes posteriores a la salida de la Catedral: "Subimos la Cuesta del Bacalao muy bien sobre los pies, sin correr y del tirón".

La estrechez de Francos, debido a las grandes dimensiones del paso y a la anchura de su canastilla, es otro punto recomendado al igual que la plaza del Salvador, "que se coge muy bonita andando" y la "emotiva" entrada en la plaza de San Andrés, a oscuras y con el fúnebre tañido de la campana de la iglesia.

Recuerda Manolo Villanueva, que junto a su hermano Carlos conforma la tercera generación de una saga de capataces, que al costalero asalariado, "que siempre ha andado muy bien", había que darle "su son de andar", como tiene Santa Marta y lo tiene también el paso del Desprecio de Herodes de la Amargura, cada uno con un estilo definido y muy reconocido por el orbe cofrade.

Capataz de estilo clásico, Manuel Villanueva llegó a la Hermandad en 1981, de la mano de Domingo Rojas, con quien estuvo de segundo hasta 1984, año en el que decidió que debían separar sus caminos "sin perder nunca la amistad y el cariño". En 1990, recuerda Manolo, Domingo fue a su casa para decirle que la Hermandad quería contar con él. "Desde que me fui de su lado estaba con mi hermano -Carlos- con la cofradía del Tiro de Línea y no quería dejarle tirado, y más en un recorrido de más de 12 horas. El entonces hermano mayor de Santa Marta, José Joaquín Gómez, me pidió que estuviera con Domingo Rojas un par de años antes de ser el capataz, cosa que sucedió en 1992".

Cuando Manuel Villanueva se hizo cargo de la cofradía, iba su hijo Antonio con él, siendo muy joven. "Hoy es un capataz hecho y derecho. Lo mismo que yo aprendí de mi padre y de Domingo, lo hizo él". No en vano, como destaca Manolo, lleva bastantes años "seleccionando" a los integrantes de la cuadrilla del misterio cada Lunes Santo, teniendo en cuenta que, al no haber ensayos de costaleros, hay que saber muy bien con quién contar ese día. "Cuando hacemos la mudá ya está conformada la cuadrilla con gente que viene con nosotros en otras cofradías". En este sentido, hay años en los que no entra nadie nuevo y otros solo uno o dos a pesar de que existe "mucha demanda".

Entre las anécdotas que atesora el veterano capataz, relata el momento en el que cada año, junto a su hijo, da a conocer en el conocido bar

Peregil de Mateos Gago, la lista de costaleros que acompañarán al Señor de la Caridad, a la Virgen de las Penas y a Santa Marta: "Hay quien lleva allí una hora antes aguardando para saber si está dentro o tiene alguna posibilidad". Y es que Manolo Villanueva, más que cuadrilla de costaleros tiene cuadrilla de amigos, como a él le gusta decir. "Convivir con ellos durante el año es muy importante y hace que sean fieles a ti".

A lo largo de esos 30 años mandando el paso de Santa Marta, no recuerda Manolo haber tenido momentos malos, pero sí duros. Ha habido años en los que, siendo la misma cuadrilla, "el mismo gran costalero no ha venido tan pletórico un año concreto por diversos motivos, sean personales o laborales".

Amable, buen conversador y muy cercano. Así es Villanueva, que intenta vivir las hermandades a las que está vinculado sin faltar a los principales cultos internos, como aprendió de los capataces antiguos: Rafael Franco, Salvador Dorado, Manolo Bejarano o los Ariza. "No puedo ir a los cinco días del Quinario, pero al menos a uno o dos, y cuando coinciden los cultos, intento cuadrarlos de algún modo".

A la Hermandad la considera como una auténtica familia y a lo largo de su prolífera trayectoria nunca se ha visto fuera. "Siendo segundo capataz de Domingo, en la etapa de Manuel Martínez de hermano mayor (q.e.p.d) nos llamó estando ya muy enfermo a los dos para que fuéramos a visitarle a su casa y con la voz muy apagada nos dijo que por favor no abandonáramos Santa Marta. Una Hermandad a la que siempre estaré muy agradecido porque soy una persona muy bien tratada".

Este año, en el que sigue reinando la incertidumbre como consecuencia de la pandemia, no está claro que vaya a tener lugar el tradicional potaje que prepara en la casa de hermandad durante la Cuaresma; sí parece que hay más certeza a la hora de afirmar que seguirá algunos años más delante del llamador.

Cuando llegue el día en el que tenga que dejarlo, Manolo confía en que el martillo pase a manos de su hijo Antonio, "si la Hermandad lo cree conveniente", al que ve "tan capataz como él" y a quien reconoce hacerle sombra. "Se podría decir que estoy para supervisar. Mi hijo me ha referido siempre que no quiere ser el primero, que desea que me cuide y dure muchos años en la cofradía y que me estará ayudando. Cuando llegue el momento le diré hasta aquí hemos llegado". Pero eso será en un futuro. Hasta la fecha, tenemos Villanueva "para rato".



Concierto de Cuaresma

HERMANDAD DE SANTA MARTA

Iglesia parroquial de San Andrés Apóstol (Sevilla)

Viernes 11 de marzo de 2022 – 20,30 horas

ORATORIO DE LA PASIÓN Y LA CRUZ

Coro "Ars Vivendi"

Director: José Colomé

El Coro "Ars Vivendi" , con acompañamiento musical de órgano/teclado, bajo la dirección de D. José Colomé (actual diriector titular de la Orquesta de Jerez "Álvarez Beigbeder") tiene el placer de presentarles el concierto para el tiempo de Cuaresma que denominamos Oratorio de la Pasión y la Cruz.

Este es un concierto donde se conjuga tanto la carga dramática de la Pasión de Cristo, expresada por la música y la voz, como el dinamismo originado por la interrelación entre narrador, coro y música, en donde el coro ejercerá de "pueblo" y a su vez miembros del coro darán voz a personajes de los Evangelios. Este tipo de representación es muy habitual tanto en Inglaterra como en muchos países de Europa, no tanto en nuestro entorno, por lo cual tiene el valor añadido de ser muy poco habitual.

PROGRAMA

- **Heures Mystiques**	Léon Boëllmann
- **Gloria**	Antonio Vivaldi
- **Pater Noster**	Piotr I. Tchaikovsky
- **In Monte Oliveti**	Jouzas Naujalis
- **Interludio instrumental**	
- **O Vos Omnes**	Pau Casals
- **Eli, Eli**	Lajos Bardos
- **Ave María**	Tomás Luis de Victoria
- **Requiem**	Wolfgang Amadeus Mozart
- **Hallelujah, Amén**	G.F.Händel

Conferencia de Cuaresma 2022

"Ser cofrade: una vocación."

Pronunciada por Don Ignacio J. Pérez Franco, abogado, ex hermano mayor de la hermandad del Baratillo y ex pregonero de la Semana Santa.
Viernes 18 de marzo 2022 – 20,30 horas. ●

Algunos apuntes sobre el paso procesional de la Hermandad de Santa Marta

José Luis Muñoz Alonso

"Nuestro hermano mayor, comienza dando lectura a la Convocatoria objeto de esta Junta, tratándose del primer punto del Orden del día, propone y se acuerda la realización total del Misterio de Nuestro Paso, por el Artista don Luis Ortega Bru, cuya Maqueta y Presupuesto fue aprobada en Junta anterior; a continuación propone y se acuerda por unanimidad de todos los asistentes que la Comisión nombrada para el Misterio sea la misma la que se encargue también de todo lo necesario para gestionar fondos para la realización del Paso de Nuestro Misterio y el Artista que ha de confeccionarlo".



Este párrafo del acta de Cabildo del 1 de julio de 1951, hace ahora setenta años, es la primera noticia que tenemos en la Hermandad sobre el paso procesional, objeto de estas líneas. Siguiendo el hilo argumental de las actas de Cabildo de aquellas fechas, leemos en la siguiente, del 25 de septiembre de 1951, que el Sr. Ruiz Muñoz (Mayordomo y gran parte del alma mater de la Hermandad en esta primera época) *"En cuanto al Paso se refiere, dice que le han sido mostrados dibujos por el artista de este ramo D. Juan Pérez Calvo, habiendo recogido con gran acierto la idea que esta Junta tenía sobre la confección del mismo y referente a las condiciones de pago estas serían sin exigencias y con arreglo a las posibilidades de la Hermandad".*

No hay referencia alguna en la siguiente acta, del 19 de enero de 1952, pero sí en la del 2 de marzo de ese año, en la que se indica que *"N.H. Mayor presenta dibujo-proyecto del "Paso" de D. Juan Pérez Calvo, siendo del agrado de los reunidos, salvo pequeñas modificaciones, acordándose que N.H. Mayor pida a dicho Sr. Presupuesto del mismo".*

Proseguimos con la interesante lectura y tras este acta llegamos a la del 13 de mayo de 1952, en la que consta que *"N.H. Mayor, de acuerdo con lo aprobado en Junta anterior, presenta el presupuesto del proyecto del "Paso" original de D. Juan Pérez Calvo, que asciende a la cantidad de doscientas ochenta y ocho mil pesetas, tallado y dorado, y siendo de conformidad de todos los asistentes, se aprueba definitivamente la confección del "Paso" proyectado".* Más adelante leemos: *"N.H. Mayor propone y se acuerda, que los faldones de nuestro Paso sean azul y broches en oro".*

De las restantes actas de 1952 y primeras de 1953 pocas noticias sobre el paso podemos obtener, ya que se desprende de su lectura que la actividad era frenética en cuanto al cambio de sede para la primera Estación de Penitencia, permisos eclesiásticos, obras de reforma y todo lo concerniente a la idea común y primordial: salir de San Andrés con una cofradía completa y propia. No se abandona la Caridad, la principal razón de ser de la nueva Hermandad, y a su vez de ejecutan insignias, varas, imágenes del misterio, paso, túnicas, etc. La Junta de Gobierno decide que el pintor D. Alfonso Grosso sea el asesor artístico del nuevo misterio, opinando y aconsejando en cuanto a armonía artística del conjunto, colores de las vestiduras y todo tipo de detalles.

Se conoce que el diseño del paso fue obra del pintor D. Guillermo Bonilla García, quien era colaborador habitual del taller de Pérez Calvo[1], pero podemos deducir de la lectura del acta del Cabildo del 9 de enero de 1953, celebrado en el Hotel Inglaterra, que el hecho de que los faroles del paso no sean los originalmente diseñados -así como la forma de las cartelas y otros detalles- se debe a la intervención de Grosso, ya que consta que: *"N.H. Mayordomo 1º comunica a los presentes que el Sr. Armenta no se compromete a terminar los faroles del Paso que se encargaron hace poco (cuando el Sr. Grosso decidió la forma que deberían de tener), pues con el trabajo que tiene -todo nuestro- no le dá tiempo.*

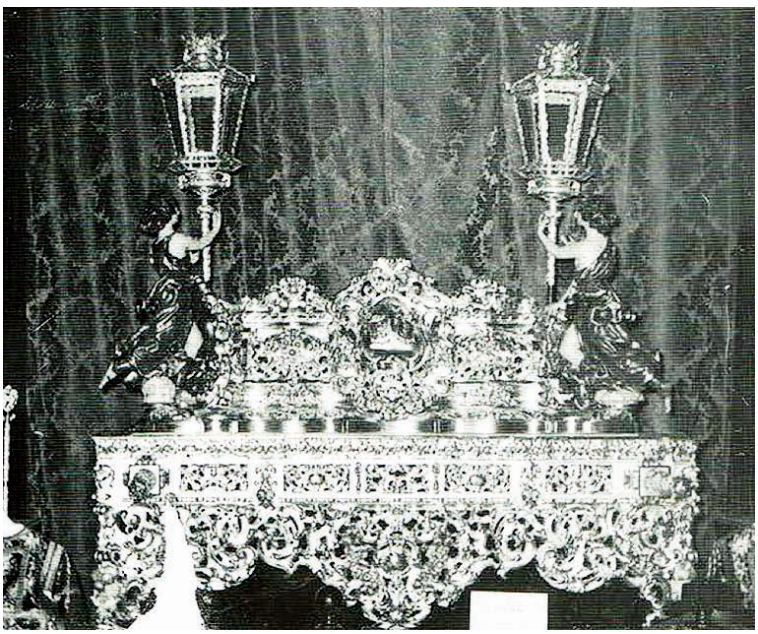

Se da un voto de confianza a N.H. Mayordomo para que encargue la construcción de los faroles a otro taller ya que son necesarios para salir".

El taller de D. Emilio García Armenta ejecutaba toda la orfebrería: desde las varas hasta las astas de las insignias, desde la Cruz de Guía hasta las bocinas, y este último encargo, de envergadura y dos meses antes, se antoja imposible de cumplir. El Mayordomo 1º encarga al taller de D. Fernando Marmolejo los faroles, quien se compromete a hacerlos pero por un precio que a la Junta de Gobierno parece excesivo. En el acta de 24 de enero de 1953 leemos: *"Todos están de acuerdo de que a cualquiera que se le encargara pasaría lo mismo, ya que no podemos salir con faroles prestados, por ser la barra de los nuestros de una forma especial; pero como el referido señor ha presentado un boceto del gusto de todos y está interesado en realizar un trabajo de lucimiento, lo mejor será llamarle y hacerle bajar el precio, lo que seguramente no sea muy difícil dado el interés que demuestra".*

Finalmente sería el taller de Marmolejo quien ejecutaría los mismos según se sabe por otros documentos del archivo de la Hermandad. Como curiosidad mostramos una foto del paso en la exposición de estrenos de 1953 del Excmo. Ayuntamiento de Sevilla, en la que se aprecia la colocación original de los ángeles mancebos realizados por D. Luis



Ortega Brú, hecho que evidencia la referencia a la "forma especial" de la barra de nuestros candelabros -forma que se conserva hoy día- y que se explica por su fidelidad al proyecto original de Bonilla. También las seis cartelas con escenas de la vida de Santa Marta fueron realizadas por D. Luis Ortega Brú, aunque en los presupuestos de las imágenes que constan en acta no se relacionan ni los ángeles ni las cartelas, por lo que fueron encargos probablemente del mismo Pérez Calvo, taller con el que colaboraba.[2]

No encontramos más referencias al paso procesional en las actas de estos primeros años, si bien por otros documentos, boletines y facturas, constatamos que las únicas modificaciones que se han realizado en el mismo son: como más significativa la restauración y dorado de canasto y respiraderos que en 1981 realizó D. Luis Sánchez Jiménez, ejecutando nuevas maniguetas. Sin poder asegurar exactamente el año, aunque por las evidencias fotográficas estimamos que fue en la década de los sesenta del siglo pasado, también se procede al cambio de postura de los ángeles mancebos de las esquinas a la actual, los cuales fueron restaurados en 2009 por D. Pedro Manzano Beltrán. Por otra parte, se han cambiado los faldones, lógicamente por el uso y deterioro en todos estos años y en 1999 y 2007 fueron restaurados y plateados los faroles.

Por lo tanto, podemos afirmar que, hoy día, excepto las lógicas circunstancias expuestas en el párrafo anterior tras setenta años de historia, nuestro paso procesional permanece tal y como se estrenó en 1953, con la permanente y unánime alabanza a su conjunción ornamental, valor artístico y aporte de unción devocional al conjunto del misterio del Traslado al Sepulcro. ●

Notas:

1.- GONZÁLEZ, Isidro: "El boceto de Guillermo Bonilla para el paso del Traslado al Sepulcro", en Boletín Informativo de la hermandad de Santa Marta, nº 80. Sevilla, marzo de 2011, pág. 34.

2.- PARADAS ALFONSO, Cristina: "Las cartelas del paso del Traslado al Sepulcro, de la hermandad de Santa Marta", en Boletín Informativo de la hermandad de Santa Marta, nº 96. Sevilla, febrero de 2016, pp. 23-25.



JAIME RODRÍGUEZ



La Real, Muy Ilustre y Venerable Hermandad del Santísimo Sacramento, Inmaculada Concepción y Ánimas Benditas, y Cofradía de Nazarenos del Santísimo Cristo de la Caridad en su Traslado al Sepulcro, Nuestra Señora de las Penas y Santa Marta

establecida canónicamente en el templo parroquial del Apóstol San Andrés de esta ciudad de Sevilla

celebrará su anual y

SOLEMNE QUINARIO

en honor y veneración de su amantísimo titular el

Santísimo Cristo de la Caridad

dando comienzo el martes día 1 de marzo de 2022 a las 20,30 horas, con el rezo del Santo Rosario, Ejercicio del Quinario y celebración de la Santa Misa, con predicación a cargo de

N. H. D. FERNANDO BÁÑEZ MARTÍN, S.D.B.

El sábado día 5, último del Quinario, el orden del culto será:

EXPOSICIÓN MAYOR DEL SANTÍSIMO SACRAMENTO,

Liturgia de la Palabra con homilía, Bendición y procesión de Reserva Solemne, concluyéndose con el canto solemne del SALVE REGINA en honor de

NUESTRA SEÑORA DE LAS PENAS

El domingo 6 de marzo, I de Cuaresma, a las 12,30 horas de su mañana esta Hermandad celebrará su

FUNCIÓN PRINCIPAL DE INSTITUTO

con Solemne Concelebración Eucarística,

presidida y predicada por el

Muy Iltre. Sr. D. Jesús Maya Sánchez, pbro.

Párroco de San Andrés y San Pedro y director espiritual de Santa Marta

Al término de la Homilía, esta Real, Muy Ilustre y Venerable Hermandad Sacramental y Cofradía de Nazarenos efectuará

PÚBLICA Y SOLEMNE PROTESTACIÓN DE FE CATÓLICA,

así como renovará el Voto de la Mediación Universal de la Santísima Virgen María en la forma que nuestras Reglas prescriben.

El martes siguiente, 8 de marzo, a las 20,30 horas tendrá lugar el piadoso ejercicio del

VÍA-CRUCIS

y traslado de la imagen del

SANTÍSIMO CRISTO DE LA CARIDAD

a su Capilla.

OH CARIDAD, COMO DUELE QUE EL FUEGO DE TU PASIÓN EN UN SEPULCRO SE ENTIERRE, ÁBRELO CON MI ORACIÓN

Cayetano González - dibujó.

29, 30, 31 de marzo y 1 de abril

Reparto de Papeletas de Sitio

En cumplimiento de lo establecido en nuestras Reglas y Reglamento para la Estación de Penitencia, esta Real, Muy Ilustre y Venerable Hermandad y Cofradía de Nazarenos se propone efectuar -D. m.- su Estación de Penitencia a la Santa, Metropolitana y Patriarcal Iglesia Catedral de Sevilla en la tarde del próximo Lunes Santo, día 11 de abril de dos mil veintidós.

A tal fin, y de acuerdo con el vigente Reglamento, **TODOS LOS HERMANOS que efectúen la Estación de Penitencia deberán solicitar un lugar en la Cofradía** entre los días 22 de febrero y 22 de marzo en el impreso al efecto en el formulario que figura en la página web, así como en el que encontrarán en la casa hermandad; solicitud que deberá obrar en poder de la Secretaría hasta el martes 22 de marzo inclusive.

En el caso de:

- **Cruces de penitentes**
- **Varas** (**excepto las de Presidencia**)
- **Insignias** (**excepto el Estandarte**)
- **Faroles**
- **Bocinas**
- **Maniguetas**
- **Palermos o cirios apagados**

se adjudicarán estos puestos entre las solicitudes recibidas por riguroso orden de antigüedad en la Hermandad, advirtiéndose que pasado dicho plazo se dispondrá de ellos a criterio del Diputado Mayor de Gobierno. Las asignaciones se publicarán en el tablón de anuncios de la Hermandad el viernes 25 de marzo.

Como indica el artículo 57 del Reglamento: "De no obtener adjudicación en ninguno de los puestos o sitios solicitados quedará reservada su papeleta para realizar la Estación de Penitencia portando un cirio".

El **Reparto de Papeletas de Sitio** tendrá lugar en la casa hermandad, calle Daoiz nº 17, durante los días **martes 29, miércoles 30, jueves 31 de marzo, y viernes 1 de abril, de 20:00 h a 22:00 h.**

Por acuerdo de Cabildo General no existe Limosna de Salida, pero es requisito **imprescindible para retirar la Papeleta de Sitio estar al corriente del pago de las cuotas anuales,** lo que podrán realizar los mismos días y horas del Reparto. Puede abonarse el pago de las cuotas con cualquier tarjeta bancaria de crédito o débito.

Por último, les recuerdo que según nuestras Reglas todos los hermanos mayores de catorce años y que hayan efectuado el preceptivo Juramento de las mismas tienen derecho a realizar la Estación de Penitencia, así como la obligación de cumplir desde la salida de su domicilio hasta la vuelta a éste, con el máximo rigor y disciplina, las normas establecidas en el Reglamento de la misma, para que ésta sea un auténtico testimonio de Fe y piedad cristianas.

Reserva de Papeleta de Sitio para nazarenos de cirio, cruces, varas, insignias y monaguillos

Según dispone el Reglamento para la Estación de Penitencia, la reserva de Papeleta de Sitio para aquellos hermanos que vayan a efectuar la Estación de Penitencia portando un cirio, cruz, vara, palermo e insignias de nuestro cortejo procesional o como monaguillos podrán efectuarse, entre el **22 de febrero y el 22 de marzo**, en el impreso que podrán encontrar en la Casa Hermandad o mediante el formulario al efecto que figura en la página web. Las reservas deberán obrar en poder de Secretaría hasta el martes día **22 de marzo inclusive.**

Acceso y salida del templo de los hermanos nazarenos

Se informa a los hermanos nazarenos que el acceso al templo de San Andrés será a partir de las 16:40 horas por la puerta de c/ Daóiz, y se les ruega que debido a la gran afluencia de público en las calles cercanas a la Parroquia y del itinerario de la cofradía, prevean con antelación el itinerario de la llegada a la iglesia para evitar retrasos y aglomeraciones de última hora. Las puertas de la parroquia de San Andrés se cerrarán a las 17:40 horas, no permitiéndose la entrada a nadie a partir de esa hora. Asimismo, recordamos que, tras finalizar la Estación de Penitencia, deben regresar completamente cubiertos, solos y en silencio por el camino más rápido hasta sus domicilios para desvestir la túnica nazarena, según determina la Regla 30ª de nuestra Hermandad.



Hermanos que salen por primera vez como nazarenos

Sesión de formación sobre la Estación de Penitencia, viernes 25 de marzo

Los hermanos que efectúen por primera vez la Estación de Penitencia con nuestra Hermandad tendrán que realizar la reserva de su Papeleta de Sitio en los días indicados para ello, no retirándola en los días de reparto, ya que se les entregará el **viernes 25 de marzo** tras la **sesión formativa obligatoria** sobre el sentido, modo y detalles prácticos de la realización de la Estación de Penitencia en nuestra Cofradía, que tendrá lugar **a las 20:00 h en nuestra casa hermandad.** En la misma podrán solventar cuantas dudas tengan al respecto. A esta sesión están invitados, asimismo, todos los hermanos que lo deseen.

Hermanos residentes fuera de Sevilla

Los hermanos que residan fuera de Sevilla y su área metropolitana o que les sea imposible acudir a nuestra casa hermandad en los días indicados para el reparto de papeletas de sitio, deberán contactar con antelación a dichas fechas con el Diputado Mayor de Gobierno en el correo electrónico: **diputadomayordegobierno@hermandaddesantamarta.org,** para expedirles su papeleta de sitio, indicándosele cuando puede retirarla en Secretaría-Mayordomía.

Los nazarenos podrán vestir y desvestir la túnica en la casa-hermandad de la Sagrada Lanzada

El próximo Lunes Santo, nuestra Casa Hermandad quedará exclusivamente para la entrega y formación de los hermanos monaguillos. Todos aquellos hermanos que no puedan asistir ya vestidos con el hábito nazareno, y que requieran de un lugar para dicho cometido, tendrán a su disposición la Casa Hermandad de nuestra querida hermandad de la Sagrada Lanzada, cuya entrada es por la calle Divina Enfermera, junto a la iglesia de San Martín. El horario que estará disponible a los hermanos será desde las 16:15 horas a las 17:30 horas.

Los monaguillos formarán en nuestra casa hermandad

Se informa que los hermanos monaguillos deben acudir directamente a nuestra Casa Hermandad sita en la calle Daoiz, 17 en la tarde del Lunes Santo a partir de las 16:40 horas y antes de las 17:30 horas, siendo recibidos allí por los Diputados y Auxiliares designados a tal efecto. Por otro lado, una vez entrada la Cofradía, la recogida de los monaguillos se realizará en la parroquia de San Andrés por la puerta de la calle Daóiz, previa presentación de la tarjeta identificativa que recibirá al retirar la Papeleta de Sitio.

Hermanos menores de edad

Todos aquellos hermanos menores de edad que deseen realizar su Estación de Penitencia deberán entregar autorización firmada por padre y madre o tutor legal al retirar su Papeleta de Sitio. Dicha autorización puede descargarse desde la página web de nuestra Hermandad, y deberá ir acompañada de la fotocopia del DNI del padre y la madre o el tutor legal.

Aviso a los hermanos que reserven y retiren la Papeleta de Sitio

Ante el elevado número de hermanos que retiran su Papeleta de Sitio y luego no acuden para realizar la Estación de Penitencia, con los consiguientes problemas organizativos y de orden que ello plantea, la Junta de Gobierno quiere hacer un llamamiento a la responsabilidad de todos, en el sentido de que la retirada de la Papeleta de Sitio debe implicar inexorablemente, salvo causa de fuerza mayor, el efectuar la Estación de Penitencia, debiendo avisar con antelación o justificarse las ausencias el Lunes Santo.

En este sentido el artículo 21 del Reglamento para la Estación de Penitencia expresa que "*La incomparecencia injustificada a la Cofradía, el ceder el sitio a otra persona, hermano o no, el abandono de la fila, la grabación y difusión de imágenes de la organización interna, desarrollo y pormenores de la procesión, u otros hechos de conducta inadecuada, darán lugar a la propuesta de amonestación o sanción correspondiente por parte de la Junta de Gobierno, de acuerdo con las Reglas*".

Mercedes Vacas Fernández
Secretaria primera

Cabildo General de Salida

De orden del Sr. Hermano Mayor, previo acuerdo del Cabildo de Oficiales y en cumplimiento de lo preceptuado en nuestras Reglas, cito a todos los hermanos mayores de dieciocho años y con uno de pertenencia a la Hermandad a asistir al **CABILDO GENERAL ORDINARIO DE SALIDA** que se celebrará –D. m.- en la en la Parroquia de San Andrés Apóstol, sita en plaza Fernando de Herrera, 3, el próximo **MARTES día 22 de MARZO**, a las 21:00 horas en primera convocatoria y quince minutos después en segunda y última, para tratar los asuntos incluidos en el siguiente Orden del Día:

1º Oración y lectura bíblica.

2º Lectura y aprobación, si procede, del acta del Cabildo anterior.

3º Salida en Estación de Penitencia a la Santa Iglesia Catedral Hispalense.

4º Informe del Hermano Mayor.

5º Ruegos y Preguntas.

Recordándoles la obligación que tienen de asistir y para que sirva de citación, se extiende la presente en Sevilla a 20 de diciembre de 2021.

La Secretaria primera
Mercedes Vacas Fernández

Vº Bº
El Hermano Mayor
Antonio Távora Alcalde

Bodas de Oro como hermanos

El domingo 6 de marzo, en el transcurso de la Función Principal de Instituto en honor del Santísimo Cristo de la Caridad, se entregará a los siguientes hermanos, ingresados en 1972, la Medalla acreditativa de los cincuenta años de pertenencia a nuestra Hermandad:

N.H.D. Enrique Gómez Núñez
N.H.D. José Martínez Suárez
N.H.D. Antonio Borrego León
N.H.D. Manuel Muruve Pérez
N.H.Dª Mª del Carmen Núñez Fuster
N.H.D. Manuel Francisco Portillo Boutín
N.H.D. Rafael Valcarce Muñoz
N.H.D. Ángel Roldán Rodríguez
N.H.D. Luis Quesada Romero.

Cabildo General Ordinario de Cuentas

De orden del Hermano Mayor, previo acuerdo del Cabildo de Oficiales y en cumplimiento de lo preceptuado en nuestras Reglas, cito a todos los hermanos mayores de dieciocho años y con uno de pertenencia a la Hermandad a asistir al **CABILDO GENERAL ORDINARIO DE CUENTAS** que se celebrará –D. m.- en la Parroquia de San Andrés Apóstol, sita en plaza Fernando de Herrera, 3, el próximo **MARTES día 22 de FEBRERO**, a las 21:00 horas en primera convocatoria y quince minutos después en segunda y última, para tratar los asuntos incluidos en el siguiente Orden del Día:

1º **Oración y lectura bíblica.**
2º **Lectura y aprobación, si procede, del acta del Cabildo anterior.**
3º **Presentación y aprobación, si procede, del Balance económico del ejercicio 2021.**
4º **Presentación y aprobación, si procede, del Presupuesto de ingresos y gastos del ejercicio 2022.**
5º **Informe del Hermano Mayor.**
6º **Ruegos y preguntas.**

Recordándoles la obligación que tienen de asistir y para que sirva de citación, se extiende la presente en Sevilla a 20 de diciembre de 2021.

Vº Bº
El Hermano Mayor
Antonio Távora Alcalde

La Secretaria primera
Mercedes Vacas Fernández

Hermanos fallecidos recientemente

Tenemos que comunicar la triste noticia del fallecimiento de los siguientes hermanos:

N.H.D. José Torrents Rabasa, que nos dejó el 7 de octubre de 2021. Ingresó en la Hermandad en 1955 y ostentaba el nº 14 de antigüedad. Se le ofreció la Santa Misa por su eterno descanso el pasado 14 de diciembre de 2021.

N.H.Dª Dolores Parejo Higueras, que nos dejó el 16 de octubre de 2021. Ingresó en la Hermandad en 1957 y ostentaba el nº 16 de antigüedad. Se le ofreció la Santa Misa por su eterno descanso el pasado 14 de diciembre de 2021

N.H.Dª Aurelia de Pablos Oliva, que nos dejó el 19 de octubre de 2021. Ingresó en la Hermandad en 1980 y ostentaba el nº 201 de antigüedad. Se le ofreció la Santa Misa por su eterno descanso el pasado 14 de diciembre de 2021.

N.H.D. José Joaquín Muñoz Halcón, que nos dejó el 30 de octubre de 2021. Ingresó en la Hermandad en 1986 y ostentaba el nº 305. Se le ofreció la Santa Misa por su eterno descanso el pasado 14 de diciembre de 2021

N.H.D. Antonio Madroñal Luque, que nos dejó el 2 de noviembre de 2021. Ingresó en la Hermandad en 1976 y ostentaba el nº 152. Se le ofreció la Santa Misa por su eterno descanso el pasado 14 de diciembre de 2021

N.H.Dª Ana Quevedo Bellido, que nos dejó el 2 de noviembre de 2021. Ingresó en la Hermandad en 1975 y ostentaba el nº 145 de antigüedad. Se le ofreció la Santa Misa por su eterno descanso el pasado 14 de diciembre de 2021

N.H.D. Eduardo Martín Arias, que nos dejó el 18 de noviembre de 2021. Ingreso en la hermandad en 1964 y ostentaba el nº 12 de antigüedad. Se le ofreció la Santa Misa por su eterno descanso el pasado 18 de enero de 2022

N.H.D. Rafael Halcón Domínguez, que nos dejó el 4 de enero de 2022. Ingresó en la Hermandad en 1986 y ostentaba el nº 300 de antigüedad. Se le ofreció la Santa Misa por su eterno descanso el pasado 18 de enero de 2022.

Pago de cuotas de hermanos a través de la web de la Hermandad

Recordamos a todos los hermanos que no tienen domiciliadas sus cuotas anuales que, desde que se aprobó en Cabildo General el cambio de ejercicio económico al año natural, estas son pagaderas trimestralmente los meses de enero, abril, julio y octubre.

Aquellos hermanos que se encuentran en esta situación pueden consultar su estado de pagos y hacerlos efectivos, de manera cómoda y ágil, a través de la web de la Hermandad/acceso hermanos/pasarela de pagos, o ingresando su importe en las cuentas bancarias de la Hermandad y que encontrarán también en la web/mayordomía.

Solicitamos a estos hermanos que se decidan por utilizar el sistema de domiciliación bancaria de sus cuotas, más cómodo para el hermano y más efectivo para la Hermandad, ya que el pago de las cuotas anuales es nuestra principal fuente de ingresos.

Recordamos a todos los hermanos que, para cualquier problema o aclaración sobre las cuotas anuales, así como la modificación de la cuenta de domiciliación bancaria pueden contactar con Mayordomía en el mail: mayordomia@hermandaddesantamarta.org, o en el teléfono: 637336474. ●

Túnicas, cíngulos y escudos

Comunicamos que si algún hermano necesita hacerse una túnica de nazareno, bien porque no la tenga y desee realizar la Estación de Penitencia, o bien porque la que posea esté muy usada y quiera renovarla, rogamos contacte con Mayordomía a la mayor brevedad.

La Hermandad mantiene el acuerdo con la casa "Al Siglo Sevillano" para confeccionarlas a un precio ventajoso; para ello es imprescindible gestionar la compra a través de la Mayordomía.

Asimismo, los hermanos que necesiten escudos o cíngulos con vistas a la próxima Estación de Penitencia pueden obtenerlos en la casa hermandad los martes y jueves de 18:30 a 20:30 horas.●

Túnicas encargadas años anteriores

Recordamos a los hermanos que encargaron sus túnicas y no las recogieron al suspenderse la Estación de Penitencia de 2020, que las tienen a su disposición en la casa hermandad y pueden pasar a recogerlas los martes y jueves en el horario anteriormente descrito. ●

Cuotas atrasadas

Recordamos a los hermanos que no estén al corriente en sus pagos y que según lo indicado en la Regla 18 apartado 5 de nuestra Hermandad, deberán estar al corriente de pago de las cuotas para poder realizar la Estación de Penitencia.

Los hermanos que se encuentren en esta situación rogamos se pongan en contacto con la Mayordomía.●



RAFAEL ÁLVAREZ

¡Oh Caridad! cómo duele
que el fuego de tu Pasión

en un sepulcro se entierre,
ábrelo con mi oración.

El Domingo de Pasión, 3 de abril, durante todo el día estará expuesta a la adoración y meditación de los fieles en

SOLEMNE Y DEVOTA VENERACIÓN

la Sagrada Imagen del

SANTÍSIMO CRISTO DE LA CARIDAD

en el presbiterio del Templo parroquial de San Andrés Apóstol,
abriéndose con la tradicional Meditación el sábado día 2 a las 21 horas.
La veneración finalizará a las nueve de la noche con el rezo del

EJERCICIO DE LAS CINCO LLAGAS

El Jueves de Pasión, 7 de abril, a las 20,30 horas

Santa Misa de juramento de hermanos

A cuyo término se procederá al

SOLEMNE TRASLADO AL PASO

de la Sagrada Imagen de nuestro amantísimo Titular.

El Lunes Santo, 11 de abril, a las 11 de la mañana

SANTA MISA
preparatoria de la Estación de Penitencia

ante el paso de nuestros Sagrados Titulares,
concelebrada por los hermanos sacerdotes de la Hermandad.

A partir de las 17,00 horas comenzará a impartirse en San Andrés el Sacramento de la Penitencia a los hermanos nazarenos, y antes de la salida se distribuirá la Sagrada comunión. A las 18,10 horas, Salida Procesional en

ESTACIÓN DE PENITENCIA A LA SANTA IGLESIA CATEDRAL

efectuándose a nuestro tránsito por las naves catedralicias una oración colectiva, y a la entrada en San Andrés se rezarán las preces por nuestros hermanos difuntos.

Sevilla, 2022

Envío de boletines informativos



Como ya saben los hermanos, se envía un ejemplar del boletín por correo postal a cada domicilio, a nombre del hermano más antiguo. Rogamos a aquellos hermanos que, además de este, deseen recibir el boletín a su nombre en domicilio, se pongan en contacto con Secretaría a través del correo electrónico secretaria@hermandaddesantamarta.org o bien en el teléfono 955 093 311 los martes y jueves no festivos de 18:30 h. a 20:30 h.

Recordamos que el boletín también se envía mediante un enlace a la lista de distribución de correo electrónico, a la que pueden adherirse a través de nuestra página web o descargárselo de dicha página, en la sección de "Hemeroteca".

De la misma manera si algún hermano o hermanos no desean recibir ningún ejemplar en su domicilio, porque reciben el enlace por correo electrónico o lo descargan, rogamos también lo comuniquen a Secretaría por los medios descritos anteriormente. ●

Conectados con la Hermandad

En la actualidad contamos con diversas vías de comunicación de la Hermandad para conseguir que nuestros hermanos estén informados tanto de las convocatorias de cultos y actos formativos, de caridad y de juventud como de toda la actualidad que vive nuestra Hermandad.

Puede conocer toda la actualidad de la Hermandad por estos medios:

- **Página web:** www.hermandaddesantamarta.org.
- **Correo electrónico** a los hermanos.
- **Facebook:** www.facebook.com/HdadSantaMarta.
- **Twitter:** @hdadsantamarta.
- **Instagram:** @hdadsantamarta
- **YouTube:** https://www.youtube.com/user/HermandadSantaMarta
- **Boletín de formación:** en forma de correo semanal por parte de la Diputación de Formación, con material de la liturgia del domingo y para la vida cristiana.
- **La Junta informa:** Sección de la web donde se publican los acuerdos de los Cabildos de Oficiales.
- **Agenda en el móvil:** El calendario de cultos y actos en tu dispositivo móvil.
- **WhatsApp:** Para darse de alta en dicha lista, es necesario enviar un mensaje al número 627858012 con nuestro nombre. Tras las comprobaciones por la secretaría, recibirá un mensaje de confirmación y comenzará a recibir mensajes. ●



15 de marzo

Retiro de Cuaresma

Tal y como prescribe la Regla 40ª, el próximo martes 15 de marzo celebraremos el Retiro de Cuaresma, como pórtico y preparación para este importante tiempo litúrgico que antecede a la Semana Santa y la Pascua.

Este momento de encuentro y reflexión espiritual tendrá lugar a partir de las 20,30 horas en la capilla de nuestros Sagrados Titulares y estará dirigido por el Rvdo. Sr. D. Pablo Casas Aljama, pbro, vicario parroquial de la parroquia de Nuestra Señora de los Remedios de Sevilla.

La Cuaresma de 2022 comenzará el miércoles de ceniza, día 2 de marzo, en pleno Quinario al Santísimo Cristo de la Caridad. ●

10 y 11 de junio

Ejercicios espirituales, itinerario hacia Dios a través de tu Hermandad

Los próximos días 10 y 11 de junio nuestra Hermandad, como viene haciendo habitualmente y como indican nuestras Reglas, celebrará unos ejercicios espirituales en un enclave especialmente acogedor y seguro como es el antiguo Seminario Menor de Pilas, hoy hospedería. Los ejercicios son un itinerario hacia Dios, para no contentarnos con una vida mediocre, a medio gas. También son gimnasia para el alma, para aprovechar nuestro tiempo y nuestra vida de la mejor manera posible.

Para más información sobre estos ejercicios, para inscribirse a los mismos (fecha límite 6 de junio) o para cualquier aclaración al respecto, ponte en contacto con el Diputado de Formación a través del correo electrónico formacion@hermandaddesantamarta.org. ●

Ciclo "Cristianismo y Sociedad"

- **I sesión:**
  Martes 10 de mayo – 21:00 h
  (tras el Culto semanal)

"Sinodalidad y hermandad" – Muy Iltre. Sr. D. Marcelino Manzano Vilches, Pbro. Canónigo de la S.M.P.I. Catedral de Sevilla y Delegado Diocesano de HH. y CC.

- **II sesión:**
  Martes 5 de julio – 21:00 h
  (tras el Culto semanal)

"Las distintas caras de Dios" – Sr. D. Luis Ángel Valdivielso Díaz. Licenciado en Teología y Coordinador de Pastoral del Colegio Ntra. Sra. del Rosario (Hijas de la Caridad) de Triana. ●

Charla de Caridad

La Caridad al final de la vida: el acompañamiento en el duelo

¿Cómo podemos ayudar a soportar la soledad al viudo o viuda?, ¿Qué podemos hacer por los mayores que viven solos?, fueron algunas de las cuestiones que el Rvdo. P. D. Jesús María Zurbano Díaz de Cerio y D. Rafael García Galán, intentaron resolver en la charla sobre Caridad y Formación que abrió los ciclos formativos de este curso en la Hermandad.

La conferencia, presentada y dirigida por nuestro diputado de Caridad, D. José Enrique Díaz Ruiz, reunió el 26 de octubre en la parroquia de San Andrés, además de los citados, a un gran número de hermanos, todos bajo una preocupación común: ¿Qué podemos ofrecer a las personas mayores que sufren soledad?

De sobra es sabido el dolor hondo y profundo producido por la pérdida de un ser querido, a lo que hay que sumar que hay muchas personas que se quedan solas cuando su pareja, o el familiar con que conviven, fallece. En este contexto, el testimonio del Rvdo. P. D. Jesús María Zurbano Díaz de Cerio (Superior de los religiosos Camilos de Sevilla y Presidente del Centro de escucha San Camilo) y de D. Rafael García Galán (Vicepresidente del Centro de escucha San Camilo), sobre el bien que se hace al



acompañar esta soledad y esta pérdida, caló en los presentes de manera intensa, pues el centro de escucha del que forman parte no solo atiende a estas personas, si no que forma a aquellos voluntarios que quieren ayudar en esta delicada y desconocida tarea.

Agradecidos por tan hermoso testimonio, el hermano mayor, la Junta de Gobierno y todos los presentes elogiaron a los ponentes su quehacer, su disponibilidad y su fructífero mensaje. ●

Boletín semanal de la Diputación de Formación

La Diputación de Formación de nuestra Hermandad ofrece desde hace casi 10 años un interesante recurso para acceder a contenidos y medios de formación y espiritualidad cristianas por medio de un *boletín semanal* que se envía por correo electrónico a todos los hermanos que se han suscrito en estos años; la forma más cómoda, ágil y práctica de leerlo con detenimiento.

Dicho boletín contiene, fundamentalmente, las lecturas del domingo, solemnidad o fiesta de precepto siguiente, junto con comentarios y reflexiones para ahondar en el mensaje que nos ofrece la liturgia de cada semana, así como otros materiales de interés y actualidad para acompañar y robustecer nuestra vida cristiana durante todo el año.

Los hermanos interesados en recibir este boletín pueden rellenar el formulario que encontrarán en la web, enviar un correo a *formacion@hermandaddesantamarta.org* o bien suscribirse a la Lista de Difusión mediante WhatsApp en el 627 858 012, medio por el que también se envía semanalmente, normalmente los viernes. ●

Sobre de Caridad del Lunes Santo

En los momentos en que se redactan estas líneas todos mantenemos la ilusión de poder acompañar el Lunes Santo al Santísimo Cristo de la Caridad en su traslado al sepulcro, haciendo estación de penitencia a la S.I.C. de Sevilla. No obstante, vivimos tiempos inciertos, y lo que una semana parece altamente probable, a la siguiente se torna en incertidumbre ante el aumento del número de contagios o la aparición de una nueva cepa del virus que, desde marzo de 2020, ha cambiado nuestras vidas.

Lo que sí mantenemos es el llamamiento que, por estas fechas, hacemos a los hermanos de Santa Marta para tener presentes a quienes viven una realidad más difícil, siendo atendidos por la Diputación de Caridad a través de los proyectos y entidades con los que colabora la Hermandad. Ya sea mediante transferencia bancaria, bizum, o presencialmente depositando nuestro sobre en la urna a los pies de nuestro Cristo, nuestra contribución es cada vez más necesaria, teniendo en cuenta los tiempos de crisis y la situación tan delicada que atraviesan muchas familias.

Los donativos que se recauden a través del sobre de caridad permitirán seguir atendiendo y, en su caso, incrementar nuestra colaboración con entidades como El hospital de la Santa Caridad, la Fundación Mornese, el Centro Infantil La Providencia en las Tres Mil Viviendas o el comedor de San Juan de Dios, entre otros. Y por supuesto, nuestro Proyecto de Emancipación Santa Marta, gestionado conjuntamente con la Congregación de Madres de los Desamparados y San José de la Montaña.

Desde estas líneas, animamos a todos los hermanos a ser especialmente generosos, a hacer realidad el lema de nuestra Hermandad, para entre todos, ayudar a tantas personas que lo necesitan, a tantas entidades que cuentan con nosotros para hacer presente el amor de Dios entre quienes sufren. ●

Prórroga del convenio con San José de la Montaña



El 21 de diciembre de 2021 tuvo lugar, tras la celebración del culto eucarístico habitual de todos los martes, la firma de la prórroga del Convenio de Colaboración entre la hermandad de Santa Marta y la Congregación de Madres de los Desamparados y San José de la Montaña, mediante el cual ambas entidades se comprometen a continuar con la gestión del Proyecto de Emancipación Santa Marta, destinado a los jóvenes del Hogar que tras cumplir su mayoría de edad, deben comenzar a dar sus primeros pasos fuera del mismo, así como a preparar el camino hacia la autonomía de aquellos que han cumplido 16 años.

Dados los buenos resultados que está dando este proyecto y la inmejorable relación entre ambas entidades, la prórroga ha sido firmada por dos años, garantizándose así la continuidad del mismo hasta agosto de 2023.

En este acto se hizo entrega igualmente de un importante donativo por la Hospitalidad Diocesana Sevilla-Lourdes, que unido a la recaudación de la comida benéfica celebrada el pasado 28 de noviembre, constituyen un importante respaldo a la sostenibilidad económica de esta actuación. ●

Se necesitan voluntarios para el proyecto de Voluntariado Académico

La hermandad de Santa Marta continúa prestando apoyo académico a menores con dificultades. Cuatro hermanos realizan esta labor en San José de la Montaña, Santa Isabel y, como novedad, en la propia casa hermandad. Pero necesitamos contar con más voluntarios para poder seguir atendiendo las solicitudes de ayuda que recibimos.

En concreto, desde el Hogar de Santa Isabel nos han llegado varias peticiones que no hemos podido atender por falta de voluntarios.

Por este motivo, si te sientes capacitado y disfrutas de un mínimo de disponibilidad, no dudes en contactar con la Diputación de Caridad (caridad@hermandaddesantamarta.org) para ampliar información acerca de esta iniciativa de la Hermandad.

Acción social del Lunes Santo para el proyecto Oblata Híspalis



El sábado 18 de diciembre, tras la celebración de una Eucaristía en la capilla del Dulce Nombre de Jesús, sede de la Hermandad de la Veracruz, las hermandades del Lunes Santo hicieron entrega del donativo correspondiente a la acción social del Lunes Santo.

En esta ocasión el donativo tuvo como destinatario el Proyecto "Oblata Híspalis", de la Congregación Hermanas Oblatas del Santísimo Redentor. Esta Congregación desarrolla en Sevilla otro proyecto más amplio, el proyecto "Al alba" cuyo objetivo principal es favorecer el empoderamiento, autonomía y empleo de mujeres en contextos de desigualdad social y explotación sexual.

Ahora, mediante esta nueva actuación, se pretende habilitar una vivienda cedida bajo convenio por las Hermanas de la Caridad de Santa Ana, siendo preciso acometer diversos arreglos y reparaciones, así como proceder a la adquisición de mobiliario y electrodomésticos.

De esta manera, las mujeres que hayan sido víctimas de explotación sexual y resulten ser destinatarias de este proyecto, podrán contar con un recurso residencial en el que se les facilite protección, ayuda y los instrumentos necesarios para comenzar una nueva vida.



Colaboración con el Banco de Alimentos

Tras dos años en los que la pandemia lo ha impedido, la hermandad de Santa Marta volvió a colaborar con la campaña de recogida del Banco de Alimentos, llevada a cabo los días 19 y 20 de noviembre de 2021, viernes y sábado respectivamente. El supermercado asignado volvió a ser el Lidl situado en la avenida de Kansas City.

En esta edición, los donativos se realizaron por los clientes de forma económica al pasar por caja, no en especie, por lo que la misión de los voluntarios fue informar a los clientes sobre la campaña de recogida de alimentos y el modo de efectuar su donación.

Un total de 12 hermanos colaboraron con esta iniciativa, cubriendo los turnos del viernes (mañana y tarde) y sábado por la mañana.

Con un mandil

Jesús Núñez Aguilar

La realidad que nos ha tocado vivir nos está demostrando (por si alguien no lo tenía del todo claro) que el tiempo y sus cosas se dilatan y se estrechan, se paran y cambian su ritmo como un tramo de nazarenos de cofradía de negro. Andábamos los miembros de la junta de gobierno, en general, y los de la comisión del proyecto de emancipación en particular, dándole vueltas a la cabeza de cómo buscar la financiación necesaria para continuar con el proyecto en tiempos de pandemia, cuando saltó la posibilidad de volver a hacer algún acto en el restaurante La Raza en escasas cinco semanas. Sólo teníamos eso: El sitio. Pero nuestra Hermandad tiene un poder de convocatoria y una dosis de cariño inoculado en sus hermanos y devotos que excede a lo que muchos pensamos. Hacía falta comida y la comida apareció. Hacían falta bebidas y las bebidas fueron suministradas.

Les cuento: El arroz que se sirvió en el almuerzo ha sido cultivado por la **Federación de Arroceros de la Puebla del Río**, donde tenemos un tramo de hermanos y de donde venían costaleros antiguos en la época del bueno de Domingo Rojas. El condimento del arroz ha sido el cariño de **Casa Robles**, que mejor homenaje póstumo al bueno de Juan que servir un arroz de sus fogones un domingo en la placita de Santa Marta. Como siempre, **El Candil** ha alumbrado con luz propia. El **Tres de Oros** no ha fallado como no falla nunca. **Catering Sevilla,** aunque ha sufrido el vendaval que todos los hosteleros han sufrido, ha vuelto a estar(¿quién dijo miedo Andrés?).

Más gente, más gente: Las gracias a la **asociación de barmans de Andalucia occidental** son infinitas, como a **la Cruz del Campo** y a **Viñafiel** (gracias Manolo Mu-



ruve), gracias a **Catering Miguel Ángel** y a **Álvaro Perejil** desde su Goleta atracada en el muelle de levante del barrio de Santa Cruz. Desde **la Algaba los Picos,** la buena gente de **Cafés Legado**, dos grandes de las compras **GM Cash y Macro** continúan la lista del cariño con mayúsculas. De **San Lorenzo en su Abacería** vienen aires de antiguos cariños de hermano joven en forma de chacina, como las que llegaron de Higuera de la Sierra de **Ramos Domínguez**, de Triana el imprescindible **Restaurante Victoria 8** y el trabajo de **Viajes Triana.** La generosidad de la correduría de seguros **Mitecsa** con dulcería de Moguer y **Graficas San Antonio** firmó con tinta de fidelidad tantos años de trabajo. Gracias, gracias y gracias a Rodrigo en su **Viejo Tito**.



JOSÉ LUIS MUÑOZ

En el fondo del plato de las raciones de espinacas de la casa de los hermanos De Rueda (**El Rinconcillo** *dixit*), se han reflejado más de una vez los escudos de solapa de la gente de Santa Marta y por eso no podían faltar al evento. Como no podían faltar las de **Casa Rufino**, ¡Ay!...Rufino Madrigal, me quedo con tu cara mirando de tú a Tú al Santísimo Cristo de la Caridad en la penumbra de San Andrés. Y si me permiten la recomendación, creo que todos los hermanos deberíamos peregrinar una vez en la vida a **Manolo Mayo** en los Palacios para encontrarnos con la hostelería de siempre y con una familia que ha colaborado en todo lo que le hemos pedido (quien quiere en la distancia, quiere el doble).

Déjenme que les cuente que **Santa Marta** ha abierto sucursal en el barrio de San Lorenzo en forma de **horno de pan**, estos alcalareños (...que como Águila generosa, remontando el vuelo...), han amasado el cariño en forma de pan, abriendo en día de descanso, para que disfrutáramos todos los que participamos. Que Dios bendiga esas manos de tío y sobrino que llenas de harina, se ajustan el cíngulo plateado cada Lunes Santo.

Cuando no teníamos nada, un nazareno del tercer tramo de cruces levanto la mano y dijo que la música iba de su parte y así **Dj Kostal** (con "K" de Coría del Rio) se fajó el solo el trabajo de animar el "picú" con una sonrisa y dando las gracias.

Ésta es la fórmula con la que este año hemos sacado este reto adelante y hemos obtenido los recursos necesarios para darle otro empujón al proyecto que da confianza a chicos que valen su peso en oro. Así que creo que debemos quedarnos con eso. Con el personal de **La Raza** y su eterna generosidad, con nuestra juventud, todos juntos, tomando pasta gracias al **Restaurante Bachio,** con Blanca, Marta y Dani disfrutando en el servicio como lo hacía nuestra Santa. Con los hermanos junto al personal del Hogar de San José de la Montaña vestidos con "Y" de **Ybarra** y los escudo de **Pepe Kinto,** y sirviendo, con la sonrisa de más de una chica del Hogar al sentirse útiles. Sentirnos orgullosos del salón y la plaza llenos, de los niños jugando por el parque, de las charlas de hermandad y en lo personal, del gusto que daba escuchar a un barman sacado de una película de John Ford batiendo la coctelera y diciendo "a ese señor le servía yo en la barra del Inglaterra con D. Manuel Otero" mientras señalaba a Pepe López Arjona.

Que La Santa más trabajadora y cotidiana que dio la santidad, bendiga a todos los que se ajustan un mandil y sirven.

Placita de Santa Marta

Pedro Sánchez-Cuerda Rodríguez



RAFAEL ÁLVAREZ

Queridos Hermanos:

Me pide nuestro hermano mayor, y su junta de gobierno, que os escriba sobre la relación de mi familia con la Hermandad y nuestra querida placita de Santa Marta ubicada en el restaurante La Raza.

Mi abuelo, José Rodríguez Cala, fundó lo que hoy es el grupo hostelero La Raza en 1932. Asímismo, fue uno de los hermanos fundadores de nuestra querida Hermandad, y además fue miembro de su junta de gobierno. Desde pequeño en mi casa, he sentido el profundo cariño de mi familia a la hermandad, y a sus Sagrados Titulares.

Mi madre se ha encargado siempre de recordarnos que mi abuelo decidió que el día que se encontrara con su Cristo de la Caridad y su bendita Madre, Nuestra Señora de la Penas, quería llevar su túnica de hermano de Santa Marta, para tan anhelado momento.

El despacho de mi abuelo siempre ha estado presidido por un cuadro de Santa Marta, que, a día de hoy, continúa estando ubicado en el mismo lugar y al que las tres generaciones que le hemos sucedido, hemos rezado y dado las gracias durante todos estos años.

En julio de 2010 fui elegido presidente de la asociación de hostelería de Sevilla y provincia, y la primera llamada que hice fue a Juan Ramón Cuerda, hermano mayor por aquel entonces y primo hermano de mi padre. Lo llamé para decirle que la asociación tenía que volver a estar ligada con su Hermandad y con su patrona, y que teníamos que ponernos a trabajar, lo antes posible, para ver qué podíamos hacer en común.

Muchos han sido, desde entonces, las colaboraciones tanto con Juan Ramón, como con Isidro y ahora con Antonio, pero, quizás, podríamos destacar esa cena de confraternización que decidimos hacer en esa "Placita de Santa Marta" que tantos años antes mi abuelo inaugurara. Con la ayuda de muchísimos hosteleros sevillanos y proveedores, y gracias a esta acción, hemos conseguido 'arrimar' a nuestra bolsa de caridad ayudas para realizar proyectos de los que en la Hermandad nos sentimos muy orgullosos, y de la misma forma, reunirnos y confraternizar entre hermanos.

Seguro que mi abuelo, desde el cielo, al igual que nos ocurre a sus descendientes, estará muy orgulloso y feliz al ver a nuestra Hermandad en su "placita" y ante el azulejo que la Hermandad tuvo a bien donarnos, a modo de recordatorio.

VII encuentro de jóvenes de hermandades del Lunes Santo

Después de dos años consecutivos en que este acto se ha tenido que suspender por motivo de la pandemia, el sábado 2 de octubre se celebró, afortunadamente, este encuentro entre jóvenes de las nueve hermandades de la jornada del Lunes Santo, ya por séptima vez y en esta ocasión teniendo como sede la hermandad de las Penas de San Vicente (parroquia de San Vicente).

De nuestra Hermandad participaron un total de quince niños y jóvenes, de entre 12 y 25 años, que junto a otros jóvenes pudieron disfrutar de una magnífica jornada de convivencia. Como en las anteriores convocatorias, la primera parte de este encuentro se dedicó a un momento formativo/celebrativo, terminando con una comida compartida.



El encuentro comenzó con la acogida y formación de los pequeños grupos, en los que se agruparon jóvenes de distintas hermandades para participar en la formación. Tras este momento, siguieron palabras de bienvenida a cargo del párroco de San Vicente D. Carlos Coloma Ruiz, pbro., D.ª Milagros Ciudad Suárez, delegada de glorias en el consejo de hermandades que junto con el delegado de día D. Manuel Martínez de Pinillos Morales representaban a esta institución y D. José Luis Caballero Ávila, hermano mayor de la hermandad de las Penas.

El tema de formación "Bienaventurados los jóvenes" fue desarrollado por D. José Francisco Durán Falcón, pbro. delegado de



Pastoral Juvenil de la diócesis, a lo que siguió la proyección de los videos que previamente se habían preparado en las distintas hermandades, correspondiendo una bienaventuranza a cada una de las ellas; en concreto los jóvenes de Santa Marta llevaron un video sobre la bienaventuranza de la misericordia "Bienaventurados los misericordiosos, porque ellos alcanzarán misericordia". Se trataba de explicar brevemente cómo entendemos y vivimos cada una de las bienaventuranzas en nuestras hermandades.

A continuación, se formaron los grupos, a los que se les asignó un capitán de equipo, y en torno a las 12 de la mañana dio comienzo una gymkhana, con una duración aproximada de 1 hora, tras lo cual se concluyó con una oración final, participada por un joven de cada hermandad, momento en el que una representación de la junta de gobierno se unió al encuentro, acompañando a los jóvenes también en la comida.

La convivencia continuó en la casa hermandad de la Vera Cruz, que cedió el uso de sus instalaciones y el espacio de entrada a los Baños de la Reina Mora para la comida compartida.

Una experiencia que año a año se ha ido consolidando, en el que los jóvenes de las distintas hermandades se van conociendo y se han ido fortaleciendo los lazos entre ellas. Este encuentro ha supuesto además este año, un punto significativo de arranque en el inicio de curso cofrade.

Convivencia de Adviento



Con el lema: *"Con María esperamos a Jesús"*, el sábado 11 de diciembre de 2021, se celebró la convivencia de jóvenes de Adviento. En el inicio del Adviento, uno de los tiempos fuertes en el calendario litúrgico, se ofrece a los jóvenes esta jornada de retiro y convivencia en Hermandad, como momento para profundizar en lo que significa el Adviento y cómo vivirlo, para la oración, para compartir reflexiones y celebrar juntos.

La primera parte de esta jornada se desarrolló en la casa hermandad, comenzando con un acto formativo para los jóvenes mayores de 15 años, a cargo de D. Gustavo Martagón, SDB, que ofreció una charla sobre el tiempo de Adviento y Navidad, su significado, sus símbolos, sus protagonistas y su actualidad. El Adviento no es sólo un tiempo de preparación para vivir la Navidad próxima, D. Gustavo insistió en el significado de Adviento como venida: "Dios vino, viene hoy y vendrá". Dios se hace presente en nuestra historia concreta a través de circunstancias y personas. Hizo hincapié en la novedad de vivir un nuevo Adviento y la importancia de vivirlo en la Hermandad.

Celebramos a continuación la Eucaristía en la Parroquia de San Andrés, a la que se unieron menores de 15, sus familiares y los hermanos que desearon compartir esta celebración. D. Gustavo presidió la celebración de la Eucaristía, que ya en la víspera correspondía al tercer domingo de Adviento, el Domingo de "Gaudete" o de la Alegría.

Continuó el encuentro en la casa hermandad, con una comida compartida y una animada convivencia, en un ambiente de fraternidad y de alegría propia de las vísperas de estas fiestas. ●

Los jóvenes en la Santa Misión del Gran Poder



El pasado 28 de octubre de 2021 un reducido grupo de jóvenes de la Hermandad asistieron al Adoremus organizado en la parroquia de Ntra. Sra. de la Candelaria con motivo de la Santa Misión de la hermandad del Gran Poder en Tres Barrios. Fue tremendamente emotivo asistir junto a jóvenes de gran parte de las hermandades sevillanas a la adoración eucarística con exposición del Santísimo ante la imagen del Señor, organizada por la Delegación de Pastoral Juvenil de la diócesis. ●

Visita de jóvenes y niños al museo de la hermandad de la Macarena y camarín de la Virgen





En el pórtico del Adviento, un numeroso grupo de jóvenes y niños, acompañados por los padres que lo desearon y una importante representación de miembros de Junta de Gobierno visitamos la Basílica de la Macarena y su museo el sábado 27 de noviembre de 2021. Compartimos esta enriquecedora experiencia con D. Carlos Peñuela Jordán, hermano de la corporación y conservador del patrimonio de bienes muebles de la Hermandad, quien nos acompañó durante esta visita, explicándonos con detalle el rico patrimonio artístico que se expone en el museo, así como la historia de la Hermandad, su espiritualidad y la devoción popular que hunde sus raíces de manera especial en el barrio. Un gran patrimonio acumulado a lo largo de sus más de cuatrocientos años de historia, gracias a la aportación de muchos.

Y junto a Carlos, algunos miembros de la Junta de Gobierno, entre ellos Dª. Ana María Velarde Muñoz, consiliaria cuarta y D. Jesús Bello-Conde Valdés, mayordomo de Ntra. Sra. del Rosario, así como algunos miembros del grupo joven nos acompañaron durante todo el recorrido.

En la Sala I, pudimos conocer los orígenes de la Hermandad a través de algunas piezas históricas, en el centro de esta sala contemplar el magnífico paso de la Virgen del Santo Rosario, y una vitrina con su ajuar y enseres que muestran el valor devocional de esta advocación de gloria en la corporación. Recorrimos a continuación las Salas II y III, en las que se ofrece un importante contenido simbólico a través de las piezas expuestas y los textos que las acompañan, que explican la identidad e idiosincrasia de la Hermandad, además de poder apreciar en detalle su patrimonio. Finalmente accedimos a la primera planta, donde desemboca toda la historia espiritual y patrimonial de la Hermandad, materializándose en el paso del Señor de la Sentencia y el palio de la Virgen de la Esperanza Macarena así como en parte del ajuar de ambos, la impresionante corona de la Virgen y sus mantos de salidas, y otros enseres del cortejo procesional.

Tras recorrer el museo, accedimos al camarín de Ntra. Sra. de la Esperanza, donde dirigidos por nuestro hermano mayor rezamos juntos a la Virgen poniendo en sus manos nuestro camino de Adviento y sus frutos.

La hermandad de la Macarena nos hizo entrega finalmente, de un cuadro en recuerdo y agradecimiento por nuestra visita a la Basílica y su museo.

Próximas actividades de la Juventud

FEBRERO

SÁBADO 12

Actividad visita/convivencia:

Exposición conmemorativa del cuarto centenario " Juan Valdés Leal (1622-1690") en el Museo de Bellas Artes

SÁBADO 19

Escuela de Liturgia

Formación: introducción a la liturgia y el servicio en el altar
Taller: La función del grupo de acólitos de la Hermandad en nuestros cultos

MARZO

SÁBADO 05

Reunión de jóvenes de Santa Marta

Participación en el Sábado de Quinario

SÁBADO 12

Taller "Pequepriostía"

SÁBADO 26

Convivencia de Cuaresma Jóvenes y niños, por Madre Belén

San José de la Montaña

ABRIL

SÁBADO 2

Misa niños y jóvenes ante el Cristo

Formación niños de 14 años que juran Reglas

JUEVES 7

Jura de Reglas de 14 años

LUNES 11

Lunes Santo

SÁBADO 23

VIII Encuentro de Jóvenes del Lunes Santo: ¡Levántate!

Sede: Hermandad de Santa Marta



MAYO

Actividad visita/convivencia:

Peregrinación

JUEVES 19 AL SÁBADO 21

Triduo de la Virgen

Sábado dedicado a los Jóvenes. Ofrenda de flores

JUNIO

SÁBADO 4

Vigilia de Pentecostés

Convivencia con la juventud de La Lanzada

DOMINGO 19

Función Sacramental: recuerdo de Primera Comunión

JULIO

VIERNES 29

Festividad de San Marta

AGOSTO

DÍAS 03 AL 07

Peregrinación Europea de Jóvenes

"El Camino con la Hermandad"
(Año Jacobeo)

Efemérides



RAFAEL ÁLVAREZ

La historia de nuestra casa

Se han cumplido 25 años de la bendición de nuestra actual casa hermandad

José Joaquín Gómez González

Entre los años 1972 y 1975 nuestra Hermandad vivió un extraordinario crecimiento con la incorporación de un buen número de hermanos, en su inmensa mayoría jóvenes, que propició que quedaran aún más pequeñas las dependencias de la perdida fachada de la plaza de Fernando de Herrera.

Entrando a la izquierda había una pequeña sala de recibir, lo que en parte hoy es "el cuartillo de priostía" y sobre ese pequeño cuarto, accediendo por una diminuta escalera, se encontraba, por llamarlo de alguna manera, el despacho del hermano mayor y sala de Juntas. Curiosamente parte de ese mobiliario está hoy en la casa hermandad.

A la derecha de la entrada había dos pasillos, uno en la planta baja en el que el recordado capiller Pepe Tapia tenía su mesa y sus velas de promesa para la Santa y al fondo un servicio. En la planta superior, en idéntico formato de pasillo, se guardaban las insignias y varas y, al fondo, una buhardilla tan baja que no podíamos ponernos de pie. Allí se colgaban las talegas con las túnicas de nazareno perfectamente numeradas y las pocas cruces de penitente que en aquellos años teníamos. Nuestras dependencias, pues, no podían ser más precarias.



Foto 2



Foto 1

Ante esta situación y siendo hermano mayor nuestro hermano D. Manuel Otero Luna, se adquirió una preciosa casa sevillana de tres plantas entre lo que era la plaza de Fernando de Herrera y la esquina del Angostillo de San Andrés (foto nº 1).

La planta baja tenía su patio y una escalera de mármol cubierta por una montera y alicatado de trianeros azulejos y hasta dos salas más. En la primera planta, el salón de actos y despacho. En la tercera, los almacenes. Toda una señora casa. Pronto nos preocupamos de acondicionarla y adecentarla y su aspecto, poco a poco, empezó a cobrar vida.

Pero un día surgió una oportunidad: se habían vendido las otras dos casas que conformaban la manzana y una inmobiliaria estaba dispuesta a edificar ese espacio y entregarnos a cambio el almacén para el paso y una primera planta donde instalar nuestras dependencias. Aquí llegamos al punto culminante de esta historia. Un buen día llegan las máquinas, comienzan a caer

paredes y muros y, como por arte de magia, aparece en el centro de la ciudad una preciosa plaza (foto nº2).

Todos nos alegramos de la hermosa perspectiva, pero también temimos por el futuro de nuestra casa, y así fue. Nuestros temores estaban fundados: carta y fotos en los periódicos y la licencia de construcción sin llegar. Lo que sí llegó fue el acuerdo del pleno del Ayuntamiento por el que se abría expediente de expropiación forzosa sobre los inmuebles que componían el viejo Angostillo de San Andrés.

Con el escaso dinero correspondiente al justiprecio de la expropiación, se acometieron las obras de reforma en las que fueron nuestras dependencias en la parroquia de San Andrés. En lo que era el pasillo de la parte superior, al que antes nos referíamos, quedaron instaladas las vitrinas donde se exponían nuestras insignias. El techo de la buhardilla, donde se guardaban las túnicas y las cruces, se elevó, convirtiéndose en una digna sala de cabildos y convivencias. Todo ello bajo el mandato de nuestro siempre recordado hermano mayor D. Manuel Martínez Navarro.

En 1979, el Cabildo General de hermanos aprobó la ejecución de una serie de mejoras de aquellas dependencias. Con la debida aprobación de nuestro recordado párroco, D. José Talavera Lora se procedió a la remodelación de la buhardilla existente al final del pasillo superior, lográndose un salón apto para cabildos, convivencias y demás actividades; renovándose también el pavimento de la planta superior y de la planta inferior.

Pero poco duró el gozo, pues con la restauración de la Iglesia Parroquial de San Andrés por la Dirección General de Bienes Culturales y a propuesta de la Dirección Técnica, se decidió que nuestras dependencias eran un añadido, pues ocultaban los muros de la primitiva parroquia, acordándose la demolición completa de las referidas dependencias.



De la noche a la mañana nos vimos sin casa y con el templo cerrado. Durante un tiempo, mientras la Hermandad residió en San Martín, nos tuvimos que conformar con un pequeño cuarto trastero frente a dicho templo donde tan extraordinariamente bien nos acogió la hermandad de Sagrada Lanzada y alquilando también un bajo que hizo las veces de casa hermandad en la calle Viriato.

Pero un día, Dios empezó a ponernos derecho los reglones torcidos con los que escribe y encontramos la casa perfecta para nuestra Hermandad: La número 17 de la calle Daóiz, frente por frente a la puerta principal de la parroquia de San Andrés. Así, el día 14 de noviembre de 1992, fue firmado por el que fuera hermano mayor que hoy suscribe esta línea, la compra de la casa.

El proyecto de su ejecución fue redactado por el consiliario primero, nuestro hermano D. Juan Ramón Cuerda Retamero, pero quien verdaderamente levanta la casa fue D. José Luis López Naranjo que, a fuerza de tómbolas, rifas, cuotas voluntarias y sacando dinero "de debajo de las piedras", logró que la casa fuera bendecida mientras ejercía él mismo como hermano mayor el día 26 de octubre de 1996. ●

El pintor Juan de Valdés Leal y la Hermandad Sacramental de San Andrés

Isidro González Suárez

Uno de los miembros más ilustres de la Hermandad Sacramental de San Andrés es el pintor Juan de Valdés Leal (1622 - 1690), de quien se cumple este año el IV centenario de su nacimiento, y que, además, fue creador de relevantes obras artísticas para la corporación, así como al final de sus días dispuso ser enterrado en la cripta de dicha hermandad en la parroquia de San Andrés.

VECINO DE LA FELIGRESÍA DE SAN ANDRÉS

Sabemos que Valdés Leal era residente en la feligresía de San Andrés al menos desde 1663. No conocemos la fecha de su ingreso en la Hermandad Sacramental, porque el registro de hermanos más antiguo existente es de enero de 1698. El primer dato que muestra su presencia activa en la misma es del 27 de mayo de 1667, en que intervino en el otorgamiento de un poder notarial; después lo vemos actuando en otro poder en 1677. Dos de sus hijas fueron bautizadas en San Andrés: María de la Concepción en 1664, y Antonia Alfonsa en 1667. En 1672, otra hija, Luisa Rafaela, contrajo matrimonio asimismo en el templo parroquial.

Además, fue autor de importantes realizaciones artísticas para embellecer la capilla del sagrario, que, muy probablemente, fueran concebidas a partir de la adquisición de su propiedad por la Hermandad Sacramental, según escritura fechada el 11 abril de 1668.

PINTURAS MURALES

En primer lugar se le considera ejecutor, junto con su hijo Lucas Valdés, de las pinturas murales que adornan el interior de la cúpula de dicha capilla sacramental, que aparecieron en las obras de restauración realizadas entre 1990-2000 en el templo de San Andrés. Estas pinturas están datadas alrededor de 1668-1670 y nos muestran una rica simbología de temática eucarística, destacando la figura de la alegoría de la Fe o la Iglesia triunfante con la Sagrada Eucaristía.



RETABLO DEL SAGRARIO

Hacia 1670 se sitúa el retablo que preside la capilla sacramental, atribuido a Bernardo Simón de Pineda. De madera dorada y estilo plenamente barroco, con cuatro columnas salomónicas que escoltan la hornacina central, al parecer insertada con posterioridad.

En el intradós del mismo se localizan quince pequeñas pinturas de técnica abocetada, consideradas originales de Valdés Leal, que representan los misterios del rosario, advocación que titula este retablo. En la parte superior aparece un óvalo con una pintura de San Andrés, también relacionada con su labor pictórica.

VIRGEN DEL ROSARIO

El retablo sacramental aparece presidido por la imagen sedente de la Virgen del Rosario portando al Niño Jesús sobre su rodilla derecha sobre una peana de nubes y cabezas de ángeles, escultura policromada de tamaño menor que el natural esculpida por el propio Valdés Leal alrededor de 1670. Esta talla, de indudable valía artística y de singular belleza, quedó asignada a su producción escultórica en el año 2001 gracias a los estudios del profesor José Roda Peña, quien destaca que "*el ampuloso drapeado del manto, la postura diagonal de las piernas y el giro de su torso hacia la diestra confieren al simulacro mariano un particular sentido dinámico que incide en el barroquismo de la obra*".

Para la exposición conmemorativa del IV centenario de Valdés Leal, la imagen ha sido restaurada por el taller de la Delegación de Patrimonio del Arzobispado de Sevilla. Los trabajos han sido realizados por los conservadores de obras de arte Agustín Martín de Soto y Antonio Gamero Osuna y han devuelto a la luz los grandes valores plásticos de esta efigie tan destacada de nuestra parroquia y hermandad.

FALLECIMIENTO Y ENTIERRO

Fue tan estrecha la relación de Valdés Leal con la Hermandad Sacramental de San Andrés, que el 9 de octubre de 1690, hallándose ya enfermo, otorgó poder para testar a favor de su esposa, Isabel Carrasquilla. En dicho testamento pedía ser enterrado en la *iglesia de San Andrés,* de la que era feligrés, en la bóveda (cripta) que en ella tenía la cofradía del Santísimo Sacramento, como manifiesta textualmente: "*cuando la voluntad de Dios Nuestro Señor fuere de llevarme de esta presente vida, a mi cuerpo se dé eclesiástica sepultura en la dicha iglesia de Señor San Andrés en la capilla y bóveda*



que allí tienen los hermanos de la cofradía del Santísimo Sacramento de quien yo lo soy en dicha iglesia". En las últimas voluntades añadía además: "*mando se digan por mi alma cincuenta misas rezadas, la cuarta parte en la dicha mi parroquia*", y "*mando a las cofradías del Santísimo Sacramento de dicha mi parroquia y Ánimas Benditas de ella cincuenta reales de vellón por mitad de limosna por una vez*".

Seis días después falleció nuestro personaje, siendo enterrado en la parroquia el 15 de octubre de 1690. La partida de defunción del archivo parroquial nos aporta la noticia de que a su fallecimiento el pintor vivía en una casa de calle Amor de Dios que "*es la que afronta con la calleja que baja de San Andrés a la dicha calle del Amor de Dios*", que podemos identificar con las actuales nº 17 de la citada vía. ●

BIBLIOGRAFÍA CONSULTADA:

- DELGADO ABOZA, Francisco Manuel: La Hermandad Sacramental de la Parroquia de San Andrés de Sevilla. Sevilla, 2015.
- GESTOSO Y PÉREZ, José: Biografía del pintor sevillano Juan de Valdés Leal. Sevilla, 1916.
- RODA PEÑA, José: "Valdés Leal, escultor. Aportación a su catálogo", en Laboratorio de Arte, nº 14. Sevilla, 2001.
- VALDIVIESO, Enrique: Valdés Leal. Sevilla, 1988.
- MARÍN FIDALGO, Ana: La Iglesia Parroquial de San Andrés de Sevilla. Sevilla, 2007.

Cuarenta años de la fusión de la Hermandad Sacramental de San Andrés con la Penitencial de Santa Marta



RAFAEL ÁLVAREZ

En 2014, la Real Hermandad de Santa Marta tuvo ocasión de celebrar una histórica efeméride, el V Centenario de la fundación de la Hermandad Sacramental de San Andrés, con una procesión eucarística, además de un amplio programa de cultos y altos.

En el presente año de 2022, tendremos la oportunidad de celebrar otra efeméride de singular importancia: los cuarenta años que hace desde la fusión entre la Hermandad Sacramental de San Andrés y la de penitencia de Santa Marta.

Sería en 1981, y con D. Antonio Távora Molina como hermano mayor, cuando el Cabildo General de la hermandad de Santa Marta acordara solicitar a la Sacramental de San Andrés la fusión de ambas corporaciones.

Al año siguiente, en 1982, a instancia del párroco don José Talavera Lora, y tras dos décadas de inactividad, se acordó la fusión de la Hermandad Sacramental con la de Santa Marta que sería, posteriormente, el 30 de marzo de dicho año, aprobada por la Vicaría Episcopal de Laicos.

Tenemos constancia de la existencia de esta Hermandad Sacramental, presente en la parroquia de San Andrés Apóstol, desde 1514, fundada bajo el mandato del arzobispo dominico fray Diego de Deza en Sevilla. Por otro lado, el último cabildo celebrado con anterior a la fusión tiene fecha del día de la Esperanza, 18 de diciembre de 1960.

Toda efeméride es una oportunidad idónea para conocer un poco más de las raíces de esta hermandad del Santísimo Sacramento que nos permite como corporación religiosa tener una dimensión evangelizadora que cruza ya más de cinco siglos de historia.

40 años del pregón de José Joaquín Gómez González: "¡Cristo no está muerto, Cristo vive!"

Alejandro Salazar López

Este 2022 se cumplen 40 años desde que José Joaquín Gómez González pronunciara el pregón de la Semana Santa de Sevilla. Fue el pregonero más jóven. Sólo tenía 27 años cuando aquel 28 de marzo de 1982 este hermano de Santa Marta hiciera suyo el atril de un repleto teatro Lope de Vega para contarle a los cofrades sevillanos su particular visión de la Semana Santa de nuestra ciudad y desprenderse de sus rezos más íntimos para compartirlos con el público que allí se dio cita. Por aquel entonces, el pregonero era secretario del Consejo General de Hermandades y Cofradías y al acto acudieron numerosas personalidades entre los que destacaron el alcalde la ciudad, Luis Uruñuela Fernández, el vicario episcopal de Laicos, José Guitérrez Mora, que acudió en representación del cardenal arzobispo de Sevilla, José María Bueno Monreal; el gobernador militar, Vicente Ibáñez Navarro; o el presidente del Consejo de Cofradías, José Sánchez Dubé, entre otros representantes institucionales.



"Tú vives en el corazón de cuantos el Lunes Santo sabemos que tu muerte nos dio la vida"

Aquel pregón no fue ni mucho menos televisado pero sí se pudo escuchar por la radio y, por supuesto, se pudo leer en las crónicas publicadas en los días posteriores en los periódicos locales, como ABC de Sevilla, que en su edición del 30 de marzo de 1982 titulaba así su portada: "La juventud tiene que preparar las hermandades del año 2000". Un reto que Gómez González lanzaba a los jóvenes cofrades del futuro añadiendo que "hoy podemos afirmar que los jóvenes no están ni dentro ni fuera de la Iglesia, sino lo que es aún peor, esta es una cuestión que, en realidad, no les preocupa". El entonces pregonero fue crítico con la situación de estos en el seno de las hermandades y puntualizó que "los jóvenes tenemos que encontrar el convencimiento por medio de nuestra propia experiencia, por eso necesitamos un sitio en la hermandad, sitio que tantas veces se nos está negando".

"El Jueves será Santo por encima de todas las cosas, pese al color que tenga en el calendario"

Otro de los temas que el pregonero quiso abordar en su disertación fue el signifi-

cado litúrgico de esta jornada de la Semana Santa y la forma en la que tradicionalmente Sevilla ha mostrado respeto "al día en el que conmemoramos que Dios se quedó entre nosotros". José Joaquín expuso que "no hay mayor dolor que el de la ausencia de Dios; por esto Sevilla sabe levantar en los Sagrarios un monumento el Jueves Santo, el monumento a tu amor por los hombres que, viéndose obligados a emigrar de la tierra que les negó el trabajo, regresa en esa fecha a la cita con su cofradía, por mucho más que tradición". Y añadió: "Sólo la inmensa recompensa de volver a verte en nuestras calles, por mucho más que respetar unas costumbres; por los hombres que anhelan esas mañanas de oficios que tienen que volver al estilo de Sevilla, con mantillas y peinetas que a nadie dañan, por algo más que por comodidad, porque la liturgia debe estar al servicio de la Iglesia, y nuestras estaciones de penitencia tienen que formar parte de la liturgia en el triduo pascual".

También quiso movilizar a la sociedad cofrade alentando a perseguir con ahínco su misión "ante el desprecio de quienes se empeñan en ridiculizar nuestra más firmes creencias, de quienes mediatizan el sereno magisterio del Papa, del materialismo creciente que todo lo comercializa, de aquellos que se mofan de los que consagran su vida al Señor, de la falta de interés de llevar a los niños el nombre de Dios a las escuelas, de quienes se empeñan en impedir el crecimiento del fruto de las vida en las entrañas de tantas madres, de aquellos que niegan a los jóvenes hablar porque ni siquiera tienen trabajo para comenzar sus vidas...". Una misión de todos los cofrades y cristianos "que tiene que permanecer con la oración amorosa y suplicante, sincera y anónima, y de la obligación de transmitir el Evangelio". Han pasado cuatro décadas desde que José Joaquín expusiera su visión sobre algunos de los problemas sociales que afectaban a nuestras cofradías y a nuestra religión cristiana. Habría que preguntarse en pleno 2022: ¿Han ganado protagonismo los jóvenes en las hermandades? ¿Hemos comprendido y aprendido a vivir la liturgia en la Semana Santa? ¿Siguen latentes las mismas amenazas que ya cuestionaron la religión cristiana y su labor social y espiritual en la ciudad?

> ***"Sevilla sabe levantar en los Sagrarios un monumento el Jueves Santo"***

Cuarenta años después del pregón de nuestro hermano José Joaquín Gómez y aún se sigue recordando esta preciosa oración: "Cristo de la Caridad, que medio envuelto en una blanca sábana sigues trayendo el amor al mundo; Tú que eres el amor, llévanos por el camino de la unidad, porque somos nosotros los que día a día te seguimos rompiendo con nuestros egoísmos, rompiendo con nuestras intransigencias, rompiendo con nuestro afán de protagonismo, rompiendo con nuestras envidias. ¿Por qué está roto Cristo, si Cristo vive? Tú vives en el corazón de cuantos el Lunes Santo sabemos que tu muerte nos dio la vida, tu escucha a los que suplicantes te llamamos cuando nos acecha el mal, tú hablas a la conciencia de aquellos que nos identificamos con tu palabra. Cristo de la Caridad, ¿quién puede verte muerto? ¡Tú no estás muerto, Señor, porque aún molestas a muchos vivos! Por esto, Cristo mío, déjame gritarle a Sevilla con la voz y con el ímpetu de mi joven corazón: ¡Cristo no está muerto, Cristo vive!".

Hoy, cuando hemos traspasado de lejos el año 2000, el Cristo de la Caridad sigue vivo, aquella hermandad de Santa Marta que era savia nueva en Sevilla está madura y el mensaje de José Joaquín Gómez González sigue siendo actualidad cuatro décadas después del que fuera el pregonero más joven de la historia. ●

50 años al servicio de la Hermandad

Juan Luis Morales Blanco



Resumir los 50 años vividos en la Hermandad es complicado, pero con el ánimo que este artículo lo puedan leer mis hermanos más jóvenes, incluso niños, a los que quiero dirigirme, es motivo más que suficiente para el atrevimiento.

La hermandad estaba formada en su gran mayoría por miembros de la hostelería, tanto en su junta de gobierno, como en su nómina, fundadora en su origen de la Hermandad.

Tres mensajes, no escritos, que se nos transmiten: El espíritu de servicio –por nuestra titular Santa Marta y por tradición de la hostelería-, a la Hermandad se va a servir a los demás. Todas las opiniones son oídas, respetadas, analizadas y si son buenas, aceptadas. Y la hermandad tenía que actualizarse e implicarse en la Iglesia y en la sociedad que evolucionaban.

Como junta auxiliar colaboramos, ayudamos y apoyamos a la Junta de Gobierno existente, pasando en los años a ser miembros de las juntas de gobierno. Es ahí donde comienza la renovación de los distintos fines de la Hermandad (cultos, formación y caridad).

Hermanos jóvenes, niños, e incluso, mayores, no me creeríais si os dijera que hace 50 años no se hacía el triduo a Nuestra Señora de las Penas y su función, ni besapiés y besamanos de los Titulares, ni el vía crucis con el Cristo en andas por los alrededores de la iglesia, ni la meditación, ni el traslado del Cristo al paso, ni la vigilia a la Inmaculada... Antes de la fusión que se tuvo con la Hermandad Sacramental de San Andrés, tampoco todos los cultos que ello conllevaba (Jueves Santo, Corpus Christi, triduo al Santísimo Sacramento, etc.).

La formación, pilar muy importante en la actividad actual de la Hermandad, estaba limitada a las predicaciones de los escasos cultos y a alguna que otra charla, debate o sesión de diapositivas. No existía el boletín, medio de información, comunicación y formación.

La Caridad, como tercer fin, y no por ello, menos importante, se ha fomentado considerablemente en estos años.

Luchamos para que las hermanas se integraran plenamente en la Hermandad, se unificaron las listas de hermanos y hermanas en una sola nómina. Fuimos de las hermandades pioneras en la salida de las hermanas en su cofradía.

Pasamos de ser una hermandad gremial -sin dejar de serlo-, a ser una hermandad familiar. Muchos nos enamoramos, casamos, hicimos hermanos a nuestros hijos, e incluso a los nietos...

Todo no fue “perfecto”, ni todo se ha conseguido. Tuvimos y tenemos errores pero, con humildad y sencillez, pedimos perdón.

Finalizo con un mensaje a todos, en especial a jóvenes y niños: luchad por vuestros sueños, deseos e ilusiones en la Hermandad, proponed ideas, no acomodaros en lo que “hay”, intentad estar siempre dispuestos a lo que os pidan desde la Hermandad, criticad en positivo, siempre desde el respeto y rebatid con argumentos para mejorar. Preparaos para dar respuestas a los retos diarios de la sociedad que os toca vivir y rezad por la Hermandad y por sus miembros.



Bodas de Plata como hermanos

El domingo 22 de mayo, a la finalización de la Función Solemne en honor de Nuestra Señora de las Penas, se entregará a los siguientes hermanos, ingresados en 1997, el diploma acreditativo de los veinticinco años de pertenencia a nuestra Hermandad:

N.H.D. Juan Carlos Carnerero Martín
N.H.Dª Carmen Sanz Lozano
N.H.Dª Ana Mª Cornejo Dueñas
N.H.D. Pablo Villalobos Molina
N.H.Dª Irene Domínguez Martín
N.H.Dª Esperanza Macarena Aguayo Fijo
N.H.Dª Mª del Carmen Domínguez Martín
N.H.D. Francisco José Béjar Llama
N.H.Dª Mª Luisa Flores Fernández
N.H.Dª Gloria Cadenas Madrid
N.H.D. José Manuel Gómez García
N.H.D. José Cesar Lobón
N.H.D. Antonio Miguel Méndez Álvarez
N.H.Dª Miriam del Río Fernández
N.H.D. Francisco José Pernía Vázquez
N.H.Dª Irene Delgado Cortegana
N.H.D. José Luis Ruiz Durán
N.H.D. Eladio Fernández Navarro
N.H.D. Rafael Torrecilla López
N.H.Dª Natividad García García
N.H.D. Miguel Vargas Reyes
N.H.D. Francisco José Gutiérrez Romero
N.H.Dª Mª del Rosario Álvarez Gómez
N.H.D. Manuel Morente Martín
N.H.D. Jesús Bravo Morán
N.H.Dª Mª del Carmen Moriana Reina
N.H.Dª Laura Domínguez Albandea
N.H.D. Jesús Romero Viñuelas
N.H.Dª Asunción Paniza Villapol
N.H.D. Ángel María Sánchez Sánchez
N.H.Dª Eva Santaliestra Durán
N.H.D. Francisco José Seva Mora



RAFAEL ÁLVAREZ



CULTOS DE SEMANA SANTA

Parroquia de San Andrés Apóstol

Domingo de Ramos, 10 de abril, 11 horas

Procesión de Palmas desde la Iglesia de San Martín

A las 11,30 horas

SANTA MISA DEL DOMINGO DE RAMOS
EN LA PASIÓN DEL SEÑOR

Jueves Santo, 14 de abril, 17 horas

SANTA MISA "IN COENA DOMINI"

A su término Solemne Procesión para trasladar
la Sagrada Eucaristía hasta el Monumento.
Hasta las 21 horas, turno de vela y adoración
de feligreses y hermanos ante el Santísimo Sacramento.

Viernes Santo, 15 de abril, 17 horas

ACCIÓN LITÚRGICA DE LA PASIÓN DEL SEÑOR

Sábado Santo, 16 de abril, 22,30 horas

SOLEMNE VIGILIA DE PASCUA DE RESURRECCIÓN

Todos estos cultos serán presididos por el
Rvdo. Sr. D. Manuel Jesús Galindo Pérez, Pbro.
Vicario Parroquial de San Andrés y San Martín

Sevilla, 2022



Mater Ecclesiae

Ora pro Nobis



La Real, Muy Ilustre y Venerable Hermandad del Santísimo Sacramento, Inmaculada Concepción y Ánimas Benditas, y Cofradía de Nazarenos del Santísimo Cristo de la Caridad en su Traslado al Sepulcro, Nuestra Señora de las Penas y Santa Marta,

establecida canónicamente en el templo parroquial del Apóstol San Andrés de esta Ciudad de Sevilla

Celebrará su anual y

SOLEMNE TRIDUO

en honor y gloria de su muy venerada titular la Santísima Virgen María, Madre de Dios y de los hombres, en la consoladora advocación de

NUESTRA SEÑORA DE LAS PENAS

dando comienzo el jueves día 19 de mayo de 2022 a las 20,30 horas con el rezo del Santo Rosario, ejercicio del Triduo y celebración de la Santa Misa con predicación a cargo del

Rvdo. Sr. D. Gonzalo Girón Palacios, Pbro.

Coadjutor de la parroquia de Nossa Senhora da Penha de França (Lisboa)

El domingo día 22, V de Pascua de Resurrección, a las 12,30 horas de su mañana, esta Hermandad celebrará en honor de la Santísima Virgen

SOLEMNE FUNCIÓN RELIGIOSA

Presidida y predicada por el

Muy Iltre. Sr. D. Jesús Maya Sánchez, Pbro.

Vicario Episcopal de Sevilla zona 1, Canónigo Dignidad de Tesorero de la S.I.C., Director Espiritual de la Hermandad de Santa Marta y Párroco de las de San Pedro y San Andrés de Sevilla

TU GLORIA IERUSALEM, TU LAETITIA ISRAEL, TU HONORIFICIENTIA POPULI NOSTRI

Cayetano González - dibujó.


GARCIA ACEVEDO

En plenitud de vida
y de sendero
dio el paso hasta la muerte
porque él quiso



Mirad de par en par
el paraíso
abierto por la fuerza
de un cordero

La Real, Muy Ilustre y Venerable Hermandad del Santísimo Sacramento, Inmaculada Concepción y Ánimas Benditas, y Cofradía de Nazarenos del Santísimo Cristo de la Caridad en su Traslado al Sepulcro, Nuestra Señora de las Penas y Santa Marta,

Establecida canónicamente en el templo parroquial del Apóstol San Andrés de esta Ciudad de Sevilla

celebrará los martes días 14 y 21 de junio de 2022 a las 21 horas
en la Capilla Sacramental de la Parroquia con motivo de la festividad del

Santísimo Corpus Christi,

Exposición del Santísimo Sacramento, Rezo de Vísperas y Bendición Eucarística

presididas y predicadas por

Día 14 de junio

Rvdo. Sr. D. Alfonso Peña Blanco, Pbro.
Vicario Parroquial de San Pedro

Día 21 de junio

Rvdo. Sr. D. Manuel Jesús Galindo Pérez Pbro.
Vicario Parroquial de San Andrés y San Martín

—

El jueves 16 de junio asistirá corporativamente a la

PROCESIÓN DEL SANTÍSIMO CORPUS CHRISTI

que a las 8,30 horas saldrá de la Santa Iglesia catedral hispalense, organizada por el Excmo. Cabildo Metropolitano.

—

El domingo 19 de junio, festividad del Corpus Christi, a las 12,00 horas

EXPOSICIÓN DEL SANTÍSIMO SACRAMENTO
Adoración eucarística y rezo de Laudes

A las 13 horas esta Real Hermandad Sacramental celebrará

SOLEMNÍSIMA FUNCIÓN RELIGIOSA

en honor del

SANTÍSIMO SACRAMENTO DE LA EUCARISTÍA

siendo presidida y predicada por el

Muy Iltre. Sr. D. Jesús Maya Sánchez, Pbro.
Vicario Episcopal de Sevilla zona 1, Canónigo de la Santa Iglesia Catedral, Párroco de las de San Pedro y San Andrés de Sevilla y Director Espiritual de esta Hermandad

TANTUM ERGO SACRAMENTUM VENEREMUR CERNUI

ORLA DE CONVOCATORIA DE LA HERMANDAD SACRAMENTAL DE SAN ANDRÉS, AÑO 1829

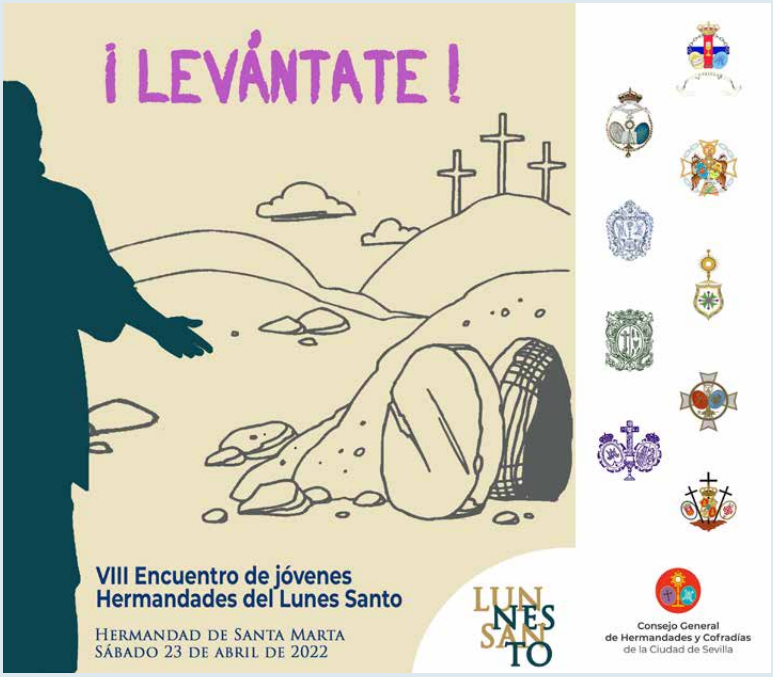

Convivencia de jóvenes del Lunes Santo
"LEVÁNTATE"

Parroquia de San Andrés Apóstol

Sábado 23 de abril de 2022 – 10,30 horas

Inicio, acogida e inscripciones

Saludo de bienvenida

a cargo del

Muy Iltre. Sr. D. Jesús Maya Sánchez, Pbro.

Párroco de San Pedro y San Andrés de Sevilla
y Director Espiritual de esta Hermandad

también dan la bienvenida el delegado de hermandades del Lunes Santo, la coordinadora de juventud y el hermano mayor de Santa Marta

Liturgia de la palabra con exposición

Presentación de la dinámica de grupos y formación de los mismos

Juego de postas por equipos (9 pruebas, 18 equipos)

Puesta en común

Finaliza con convivencia y comida en los salones de la Sagrada Lanzada

---

Joven, levántante y sé testigo



El viernes 29 de julio de 2022 estará expuesta en

SOLEMNE Y DEVOTO BESAMANOS

la Sagrada Imagen de nuestra Venerada Titular

SANTA MARTA

A las 11 de la mañana se celebrará la Santa Misa por las intenciones de los hermanos y devotos de la Santa de Betania.

A las 21 horas de dicho día se tendrá

SOLEMNE CELEBRACIÓN EUCARÍSTICA

de su festividad litúrgica, siendo presidida por el

Rvdo. Sr. D. Jesús Maya Sánchez, Pbro.

Cura Párroco de San Andrés y San Martín

El martes 27 de septiembre a las 21,00 horas tendrá lugar la

SANTA MISA DE APERTURA DEL CURSO 2022-2023

Todos los martes del año está expuesta a la veneración de los fieles la sagrada imagen de Santa Marta, teniéndose a partir de las 20,30 horas el culto semanal de esta Hermandad.

DIXIT JESUS MARTHAE: RESURGET FRATER TUUS

