Santa Marta

Boletín Informativo Nº 96 · Sevilla · Febrero de 2018



MANUEL LEAL ADORNA



Grabado flamenco de Hans Collaert sobre composición de Martin de Vos, del albúm Vita, Passio et Resurrectio Jesu Christi, editado en Amberes hacia 1595 por Adriaen Collaert.



t illud in monumento ſuo nouo, quod exciderat in petra. Matth. 27.

t ſculp. *Adrian. Collaert excud.*

Real, Muy Il ustre y Venerable Hermandad del Santísimo Sacramento, Inmaculada Concepción y Ánimas Benditas y Cofradía de Nazarenos del Santísimo Cristo de la Caridad en su Traslado al Sepulcro, Nuestra Señora de las Penas y Santa Marta.

Parroquia de San Andrés.
Casa-Hermandad:
C/ Daóiz, nº 17 - 41003 Sevilla
Tlf.: 954384015



Boletín informativo nº 96
Sevilla, febrero de 2018

Director: Isidro González Suárez

Consejo editorial:

Antonio Távora Alcalde, Jesús Núñez Aguilar, Rafael Álvarez Romo, Francisco Javier Márquez Guil, José Luis Muñoz Alonso, Antonio Risueño de la Luz, Isidro González Suárez y Mª del Carmen Alcarrande Echevarría

Foto de portada: Manuel Leal Adorna

El Consejo editorial y la Junta de Gobierno no comparten necesariamente el criterio expuesto en los textos firmados.

www.hermandaddesantamarta.org
Pueden consultar la información actualizada de todos los cultos y actos que celebra la Hermandad en nuestra página web.

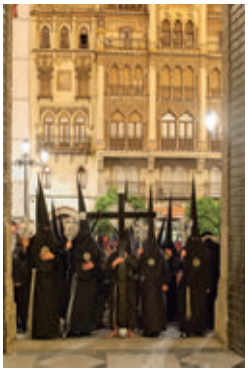







5 Hermano Mayor

LUNES SANTO

8 Salmo al Santísimo Cristo de la Caridad
10 Jesús es sepultado
11 El camino hasta el cielo
12 La Semana Santa que yo ví
14 Con el Amigo en la Betania cofrade
16 Señora de las Penas, Madre de nuestra alegría
18 Noviembre en San Andrés
19 In memoriam Manolo Toro
20 Breve historia de la Meditación
25 Los Villanueva
26 Benditas sean las manos
27 Apunte de un hecho insólito
28 Hasta el roquete que se iba estrenando

ARTE E HISTORIA

30 Con Ángel Lora sobre el azulejo de Santa Marta
32 Ntra. Sra. de las Penas, obra de Sebastián Santos
35 Cincuenta años del resplandor de Ntra. Sra. de las Penas
38 Restauración de la primitiva imagen de la Virgen de las Penas
40 Impresiones sobre las Coplas al Stmo. Cristo de la Caridad

IGLESIA - MUNDO

42 Una predicación kerygmática
44 Jornada Mundial de los Pobres
46 Cristo de la Caridad, hoy te traemos muerto
49 Restauración del Santo Sepulcro
51 Vía Crucis del Coliseo del Papa Francisco

VIDA DE HERMANDAD

58 Entrevista con D. Javier Escudero, Delegado del Lunes Santo
61 Bendición del azulejo de Santa Marta
64 Vida de Hermandad
74 Cabildos Generales
76 Mayordomía
79 Estación de Penitencia
84 Formación
89 Caridad
93 Juventud
97 Cultos de Semana Santa
98 Acto de Entrega a María
102 XXV aniversario del Congreso Eucarístico de 1993
103 La Eucaristía, el Papa Francisco y Radio Vaticano
106 Cuarenta años del Boletín Informativo

Aquí estamos para servir con alegría

Ser hermano de Santa Marta es ser testigo de Cristo y anunciador del Evangelio

Antonio Távora Alcalde
Hermano Mayor



RAFAEL ÁLVAREZ

Aquí estamos, Señor Espíritu Santo. Aquí estamos, frenados por la inercia del pecado, pero reunidos especialmente en tu Nombre. Ven a nosotros y permanece con nosotros. Dígnate penetrar en nuestro interior." (*Oración Ad Sumus de San Isidoro*). Aquí estamos con intensa alegría para anunciar el Evangelio, dispuestos a servir a Dios y a todos los hermanos de nuestra Hermandad. En la misión que se me ha encomendado junto a un grupo de hermanos de ser animadores y responsables de la vida de nuestra Hermandad, venimos con alegría a servir.

Esta alegría e ilusión que nos hace continuar el proyecto de nuestra Hermandad, desde sus orígenes, como verdadera comunidad de cristianos, hemos ido madurando la fe a través de nuestros cultos y actos formativos y de caridad. Decía el Papa Francisco *"Espero que todas las comunidades procuren poner los medios necesarios para avanzar en el camino de una conversión pastoral y misionera, que no puede dejar las cosas como están. Ya no nos sirve una 'simple administración'"*. A la luz de esta esperanza de nuestro Papa, debemos trabajar todos los hermanos por anunciar a Jesús, convertirnos cada día y hacer de apóstoles, no solo entre todos los hermanos de nuestra comunidad (Hermandad), sino también en nuestras familias, posiciones y ocupaciones que en estos momentos tengamos en nuestra sociedad.

Ser hermano de Cristo y anunciador del Evangelio. En estos momentos actuales que nuestra sociedad tan alejada está de conocer al Dios verdadero, de conocer a Jesús, como nos dice el Papa, la Hermandad no debe ser una administración o empresa donde gestionar una serie de datos y personas, no somos eso, somos una comunidad de cristianos, cristianos del siglo XXI, con muchas adversidades para anunciar la Buena Noticia. Nuestra ciudad y nuestra sociedad están cada vez más descristianizadas, los medios técnicos y redes de comunicación nos alejan cada vez más de Dios, nos privan de la comunicación entre nosotros, no podemos amar a alguien si no sabemos qué le ocurre y cuáles son sus problemas y circunstancias, es necesario el acercamiento, el trato y el cariño entre nosotros, porque todos sabemos que el amor es lo fundamental y que del amor nos examinarán en el último día. Cada vez es más complicado todo: la educación de los hijos, el honrar a los mayores, el dar testimonio de lo que creemos; los obstáculos que nos encontramos a veces son muros que nos parecen infranqueables, y aquí estamos.

Aquí estamos con nuestros defectos y con nuestros pecados, pero sabiendo que el Señor de la Caridad nos ama a cada uno de nosotros, nos llama por nuestro nombre aún en la adversidad más complicada, aún con nuestros errores y desaplicaciones y aunque nuestra respuesta sea pobre, Él siempre nos ama. Nuestra Hermandad durante todo el año, pero más que nunca en este tiempo que se avecina de Cuaresma y en la alegría de la Pascua pone al servicio de todos los hermanos la posibilidad de acercarnos, a pesar de todas las dificultades, a este Dios que nos quiere tanto.

"Nuestra Hermandad durante todo el año, pero más aún en este tiempo que se avecina de Cuaresma y en la alegría de la Pascua pone al servicio de todos los hermanos la posibilidad de acercarnos, a pesar de todas las dificultades, a este Dios que nos quiere tanto"

En breves días comenzará el tiempo litúrgico de la Cuaresma, y con ello el Quinario al Santísimo Cristo de la Caridad, finalizando con el día más grande de nuestra Hermandad celebrando la Función Principal de Instituto; recorreremos la Vía Dolorosa en San Andrés acompañando al Santísimo Cristo de la Caridad con el rezo de las catorce estaciones del Vía Crucis; soñaremos oyendo la Meditación ante el Señor en el sábado previo a su Besapiés y lo acompañaremos en Estación de Penitencia a la Catedral en la tarde del Lunes Santo, en las cuatro horas que para muchos son el momento de reflexión profunda que atesoramos guardado cada año.

Cuando el Señor resucite, nuestra Hermandad se unirá de nuevo con alegría a la Pascua, donde todo lo oscuro se vuelve de color, donde la muerte se hace vida. Allí estaremos venerando a Nuestra Señora de las Penas en su Triduo, y así con el paso de los días la Hermandad cumplirá ciclos y tiempos.

Mientras tanto nuestros proyectos de Caridad, con la puesta en marcha de voluntariado académico, la atención a diversas instituciones, herramientas para llegar a los más necesitados; la Formación de nuestros hermanos a través del Aula de Formación Permanente y los ciclos de Cristianismo y Sociedad, los retiros y los ejercicios espirituales previstos para el próximo mes de mayo, nos darán a todos la oportunidad de ahondar en nuestro espíritu para estar más cerca de nuestro Cristo.

Mensualmente estamos llevando a cabo una iniciativa con el mismo espíritu de buscar a Dios a través en un Grupo de Oración abierto a todos, os aseguro que es una pausa necesaria en nuestra vida podernos parar unos minutos a rezar juntos en nuestra comunidad ante nuestros Titulares. Por último, os anuncio la Misa en tiempo pascual donde se administrará el Sacramento de la Unción de Enfermos, sacramento sanador de nuestro espíritu y de nuestra alma, para nuestros hermanos y feligreses de nuestra Parroquia.

Aquí estamos y estamos para servir con alegría. Tu Hermandad te abre las puertas para hacer frente a todas la dificultades, aquí queremos que encuentres al Señor que nos dice: "Yo, la luz, he venido al mundo, para que todo el que cree en mí no permanezca en tinieblas"(Juan 12,46).

Aquí te esperamos siempre, siempre para servirte y siempre con alegría.

Lunes Santo



MIGUEL ÁNGEL OSUNA

Salmo al Santísimo Cristo de la Caridad tras su Traslado al paso (6-4-2017)

Javier Rubio
Periodista. ABC de Sevilla

Señor mío, Dios mío, alcázar mío,
A Ti te invoqué, elevé mis rezos por Ti,
cuando me vi en el abismo,
a punto de despeñarme, tus alas me sujetaron,
cuando ya mis pies andaban en el vacío,
tus palabras me sostuvieron.

Te fui fiel en la adversidad, en los días aciagos,
cuando la tarde se oscureció
y mis labios enmudecieron,
las palabras se fueron de mi boca,
pero en Ti confié, oh mi Dios, mi Señor.

Tú fuiste la Roca que me salvó,
las olas del mar embravecido
chocaron contra mí con furia enardecida
pero nada me pudo apartar,
a tu siervo indigno concediste
la seguridad que le faltaba.

Y luego, en otra noche luminosa
aunque no había luz, sólo alumbrado
por las velas de tu escolta, viniste a mí
desmadejado, inerte y exangüe
para que yo te izara, como se iza
un estandarte, la bandera de tu Resurrección futura,
de tu Redención copiosa.

Señor mío, Dios mío, alcázar donde me refugio,
tu siervo te sostuvo en brazos, rozó tu nuca desmayada,
las corvas que se doblaron bajo el peso del madero,
los pies benditos que besaron mis labios,
el calor que irradiaba tu cuerpo yerto.



Señor mío, te contemplé desde lo alto
como quien otea su propia vida,
la boca entreabierta, los ojos vueltos,
la mano con tu llaga sagrada caída.

Doce apóstoles te subieron,
multiplicaron los brazos sobre los que acunarte
y pasaste como un niño de mano en mano.

Caridad bien entendida, la que te alzó
sobre las cabezas de tus hijos,
la que te elevó por encima de todo y de todos
en la noche primera de tu traslado.

Roca mía, den vítores los que te vieron,
canten los que desde arriba te sujetaron
hasta que te elevaste por encima del sufrimiento,
del padecimiento que salva.

El Dios de mi vida, yo te ensalzaré.

Decimocuarta estación

Jesús es sepultado

José Mª Pemán



"Entierro de Cristo", Retablo de Isenheim. Matthias Grünewald (1476-1528), Museo Unterlinden de Colmar (Francia).

Este sepulcro nuevo donde te han colocado, Señor, donde se aferra
tu último amor, Señor; no es un sepulcro;
es mi carne ¡lo más profundo de la tierra!

Es la última medida
de tu cuerpo en mi cuerpo,
de tu muerte en mi vida.

Te has enterrado en mí para que tenga
yo tu medida justa, hasta que venga
para mí el tercer día.

Tres noches solas son las de la pena.
Si yo sé, una tras una, resistir la agonía,
¡yo sé, Señor, que Tú levantarás la losa, en la aurora serena
de mi resurrección y mi alegría! ●

Versión libre de José María Pemán (1965) escrita en homenaje del poeta francés Paul Claudel (1868-1955) en el 10º aniversario de su muerte, sobre su obra Le Chemin de la Croix (1911-1913).

El camino hasta el cielo

El misterio de Santa Marta es un pulso ganado al pensamiento, una pista que, por el camino más corto, te lanza a la diana del Evangelio.

Víctor García-Rayo
Periodista. El Correo TV


RUESGA BONO

La **cofradía de Santa Marta** huele a **despedida**, a valor sereno, a **camino en silencio**, a jamás aprendí a olvidarte, a **dame la mano y mira al Señor,** hijo mío, que va muerto por ti. Huele a rosa eterna y a lunes inabarcable por unos ojos en los que no cabe todo el misterio. **Viene morado y oro el dolor intenso** cruzando la espera, rompiendo las paredes de una nube gigante de incienso. Todo sucede en silencio. El misterio de Santa Marta es la **prudencia de la muerte que pide perdón** cuando se sabe hermosa, aunque sea la muerte. En Santa Marta la muerte es muy hermosa.

Claro que puede ser bello el último momento. Que pregunten en El Cachorro. Los cofrades de San Andrés son los portadores del último instante, ya detenido para siempre, los costaleros del tránsito del alma de la tierra hasta el cielo. **Son un mar de brazos en el océano del recogimiento de la piel y del espíritu**. Santa Marta es una emoción resuelta, una pirámide, una rampa, el camino hasta el cielo, la pista que por el camino más corto te lanza a la diana del Evangelio. Los faroles de plata del misterio del traslado de Jesús son las cuatro plumas de los evangelistas que van escribiendo la historia más grande, redactando la certeza del milagro, sellando la notaría del corazón de la ciudad. Cuando pasa Santa Marta se está escribiendo el Evangelio de Sevilla.

Es un misterio con respuesta, algo insondable que cuando camina se explica. Es como el espejo de la perfección en el que acaba de mirarse la madrugada. Cuando camina, está hablando. Cuando se detiene, te deja que hables tú.

El traslado te traslada, el sepulcro te sepulcra, **la caridad te invade y las Penas** -todas las del mundo- caminan largas y racheadas por el alma. Santa Marta es un clamor que nunca alza la voz, el grito de una cruz que no está en el paso. Una reunión de santos que saben que la cruz está delante y que las cruces están detrás, sobre los hombros de unos hermanos que trasladan madera y rosario camino del sepulcro de la noche. Esos nazarenos saben que, desvencijada, va envuelta la más grande victoria de los cielos sobre la blancura de unas telas que permanecen, cosidas a miradas por el pueblo, **debajo del cuerpo de Dios hecho hombre**.

Santa Marta es un pulso ganado al pensamiento, un sueño hecho paso de Cristo, algo frágil y poderoso al mismo tiempo, una constante oración, un olor a canto rodado que ya no tapia tumbas ni sella nichos. **Santa Marta es el misterio de esta tierra**, el conjunto ideal de la idea de Dios en la tierra. Es un momento y al mismo tiempo un siglo. Es una lágrima y una sonrisa. El paso de Santa Marta es el consuelo de María, el pañuelo más grande de Sevilla. ●

(Publicado en El Correo de Andalucía, 22 de octubre de 2017)

La Semana Santa que yo vi

Juan Carlos Blanco
Periodista. Portavoz del Gobierno Andaluz

Nací en Suiza, me crié en Marruecos, descubrí España en la ría del Bilbao más industrial y recalé en Sevilla cuando la gente descubría las televisiones en color en los escaparates de los grandes almacenes. Ese niño que llegó al Sur a mediados de los setenta del siglo pasado era una destilería de acentos y de sensaciones, una termomix emocional recriada frente a la Fábrica de Tabacos de Los Remedios del desarrollismo, un niño feliz pero que quería sentirse de alguna parte y no de tantas y que se encontró viviendo en una ciudad consciente de su grandeza, que se recreaba cada primavera en sus tradiciones y en sus devociones.

Ese niño intuyó la Semana Santa casi de repente, en las vísperas de su primera comunión, en las conversaciones en las que su madre y su tía, tangerinas y afrancesadas, y su abuela, una algecireña que vivió en las dos orillas del Estrecho, se sorprendían, admiradas ante la pasión que sentían los sevillanos por las imágenes de sus Hermandades.

Ese niño criado debajo de una casa de huéspedes descubrió la Semana Santa esperando que la Virgen de la Victoria pasara por su balcón y descubrió Sevilla cruzando el puente con sus amigos del San José, entre programas de mano y olores de incienso y naranjos que casi ni sabía que existieran.

La Semana Santa de ese niño no tenía referencias más allá de la pasión que vislumbraba en quienes le rodeaban en su día a día, pero empezaba a entender que eso que vivían era mucho más que el inmenso teatro barroco que se levantaba en las calles al final de cada Cuaresma. Era una ciudad en sí misma, ordenada en torno a sus Hermandades y dispuesta a acicalarse y a dar lo mejor de sí ante los suyos formando los tramos de sus cofradías con el mimo de quien entiende que las tradiciones nos reencuentran con lo que hemos sido y nos reconfortan al abrigo de nuestra identidad compartida.

Y en esa Semana Santa que fue conociendo con el paso de los años y la mirada distante y observadora de quien siempre se verá como un espectador, descubrió que no había una, dos o tres semanas santas que se podían catalogar para disfrute de quienes lo quieren etiquetar todo y que por cada sevillano había una manera de vivirla y de amarla.

Que en ella cabían los tambores, las cornetas y los caramelos, los niños que no aguantaban sus nervios cuando va acabando la cuaresma, las madres que bajaban los dobladillos de las túnicas y esos abuelos que descontaban cada Semana Santa pensando en lo que han dejado atrás sin querer interrogarse sobre cuántas les queda; y que en ella también cabía el recogimiento y la serenidad, el silencio y la dignidad de quien afronta la penitencia más íntima. Como en Santa Marta.



Al Cristo que habita en San Andrés lo descubrí de adulto. No es un recuerdo ni de mi infancia ni de mi adolescencia, sino de los primeros años de madurez, de los años en los que alguien de la radio me contó la historia de la rosa que puso Iñaki Gabilondo cuando ejercía de director en la emisora de González Abreu.

Siempre la vi distinta, diferente, incluso de otra Semana Santa. Elegante sin pecar de distante, austera y serena, de silencio sobrio, de plenitud recogida, de convicciones que conviven con las emociones. La templanza frente a la desmesura, ambas hermosas y tan distintas. Y una Hermandad



MIGUEL ÁNGEL OSUNA

para la madurez de quien también entiende el fervor sin estridencias y que sigue su camino con la seguridad de estar donde quiere estar y de ser como quiere ser: un ejemplo de plenitud en la tarde de un lunes que se resiste a morir.

Todos tenemos nuestras imágenes cuando nos hablan de cada una de las Hermandades. Yo podría hablaros de algunas salidas entreviendo el paso entre la multitud que puebla la plaza o de cómo la buscaba a su vuelta de la catedral por la calle Cuna, pero cuando me hablan de Santa Marta, la verdad es que no pienso en momentos particulares, en esquinas insólitas desde donde ver lo nunca visto ni en nada que se le parezca; yo de quien me acuerdo es de mi amigo Javier, cabal y cariñoso; entregado a su hermandad de Santa Marta desde su honestidad irrebatible y comprometido como él lo hace: con el corazón y sin dejar nada atrás. Y pienso que Javier es Santa Marta, serio cuando hay que serlo y con una fe profunda que respeto sobre todo porque es verdadera y le nace de dentro.

Hoy escribo estas líneas con respeto, el de un hombre que fue un niño deslumbrado por la pasión religiosa de la Semana Santa; un niño que creció, tuvo hijos y ahora ve en ellos el reflejo de lo que vio en sus amigos de pequeño cuando llegó a esa Sevilla que salía del blanco y negro.

Niños ya adolescentes que ahora viven todo el año su Semana Santa viendo vídeos en YouTube y siguiendo la actualidad en sus cuentas de Instagram, pero que, al fin y al cabo, siguen abriéndose a la vida a través de Hermandades como Santa Marta que se convierten para ellos en asideros a los que agarrarse para andarse por la vida, ofreciéndoles afecto, una fe compartida y un sentimiento de pertenencia que se entiende mejor cuando no se ha tenido.

Gracias por ello y gracias por ser como sois.

Con el Amigo en la Betania cofrade

Vicente Díaz-Pintado Moraleda, Pbro.
Profesor y Director Espiritual del Seminario de Ciudad Real

Por medio de algunos miembros de la anterior Junta de Gobierno fui invitado a participar de los cultos mayores que vuestra Hermandad celebra en el día de su salida procesional en la Semana de Pasión. Como quien abre las puertas de su hogar e invita a la mesa, así me sentí al participar y compartir el pan y la palabra de la Eucaristía en la mañana del Lunes Santo. En torno a la mesa eucarística nadie se siente extraño. Se habla el mismo lenguaje y se comparte el mismo gesto: el del corazón ungido por el espíritu de fraternidad.

Ya a la tarde gusté de contemplar en la calle el testimonio público de fe que la Hermandad, acompañando a sus Titulares, ofrece de manera singular en su Estación de Penitencia. Oración, culto, silencio que habla de fe y amor al que confesamos Hijo de Dios hecho hombre.

Hablar de Santa Marta, en el mundo familiar y cordial de las Hermandades de Sevilla, es hablar de Lunes Santo con tintes de silencioso luto que muestra a un Cristo que ofrece su vida y misión en servicio y caridad, expresión de un amor tan grande que se hace ofrenda de vida. Hablar de Santa Marta es hablar de llanto y duelo por el amigo que es llevado al sepulcro de la pena que más lacera el corazón: la del amigo del alma. Si Jesús lloró por su amigo Lázaro; ahora los lázaros amigos lloran la ausencia del Señor que hace brotar


RAFAEL ALVAREZ

rosas de amor apasionado a su paso.

Y es que la amistad conlleva lo entrañable del amor y la libertad de la acogida.

Jesús ha dejado a su paso por Betania una "impronta" original, entrañable, afectiva. Es el lugar de la amistad sincera donde los afectos hablan de confianza y cariño; acogida y lealtad, arraigo personal y profundo. Es el lugar donde el Señor halla descanso en la misión y gusta estar entre los amigos entrañables: Lázaro, Marta, María... El cuarto evangelio ha hecho de Betania el pórtico de la Pasión del Señor y su sustrato afectivo. Y Lucas lo propone como el lugar donde el Señor, desde el cariño más profundo, nos hace caer en la cuenta que la acción ha de nacer de la contemplación; de la escucha atenta y sosegada de las palabras del Maestro.

Mientras que Marta se afanaba con un delicado esmero en atender y hacer tener todo a punto para la acogida del invitado; su hermana María había sabido disponer su corazón para "acoger" al Maestro en la escucha de su palabra viva y alentadora.

Así veo también las Cofradías y Hermandades. Son como una pequeña "betania". Lugar donde se comparte la tradición marcadamente afectiva heredada de nuestros mayores; donde el cordón umbilical del vínculo familiar se hace tan fuerte que es garantía de continuidad, espacio natural abierto a la trascendencia. El lugar donde las emociones más nobles brotan y las amistades sinceras se aquilatan. También, y fundamentalmente, el lugar donde uno puede ir descubriendo, desde el latido acompasado del corazón creyente, el encuentro personal con Jesucristo que interpela y llama; que interroga y te invita a ser discípulo suyo en comunidad eclesial; en fraternidad cofrade.

Llamada de atención la que nos sigue haciendo el Amigo del alma. Con frecuencia, muchas veces sin apenas darnos cuenta, se va imponiendo el ritmo frenético del "hacer" sobre el "ser" en la Iglesia, en nuestras comunidades, en nuestras Hermandades y Cofradías. Hacemos muchas cosas y quizá les falta el fundamento profundo de donde brota su razón de ser. **No es cuestión primera el hacer sino el ser**. No hay que "hacer de hermano" durante unos días o jornadas señaladas en el calendario sino "ser hermano" como identidad bautismal que brota de mi ser cristiano. En todo y con todos. Podemos enredarnos en mil y un proyectos -necesarios quizá, no los discuto- y sin embargo desatender o dejar relegado a un segundo plano lo profundo, el fundamento de todo lo que hacemos y el por qué lo hacemos.

En la Iglesia toda acción ha de nacer de la contemplación. Antes de hablar del Señor hemos de saber estar con Él, a sus pies, en la escucha de su palabra que alimenta, guía, esclarece y fortalece nuestra fe en íntima comunión de vida. Después vendrán reuniones, programaciones, actividades, bolsas de caridad, proyectos evangelizadores... Pero todo eso quedará en el vacío, carente de sentido o correrá el peligro de ser "palabra hueca" o simple filantropía si no ha brotado de una contemplación íntima de comunión con el Señor.

Por ello no debemos nunca descuidar en la vida de nuestras Hermandades, y en la vida personal de cada cristiano, esos espacios y medios que nos unen directamente con la experiencia personal de encuentro con el Señor. La oración, la celebración de la Eucaristía y los demás sacramentos, la formación, la meditación de la Sagrada Escritura... Porque nos abrirán la mente y el corazón; nos harán saber que caminamos por el camino cierto, a la zaga de su huella, atentos a los signos de los tiempos, siendo portadores de la Buena Noticia al hombre.

Fue hermosa la experiencia que compartí con vosotros. Eucaristía de Hermandad como fontanal de donde brota toda la acción. Eucaristía prolongada en regueros de hermanos en profesión pública de fe de lo que lleváis prendido en vuestro interior. En medio de una sociedad llena de ruidos ensordecedores, de palabras vacías y huecas, de banalidad de promesas incumplidas, la Hermandad procesionaba en silencio al que es la Palabra que se hizo carne y, en su Pasión, se hizo silencio escarnecido; vida eterna y luz de los hombres. Muchas gracias por vuestro testimonio de fe personal y eclesial. Que la Caridad de Cristo siga ungiendo vuestros corazones para seguir haciendo de vuestra hermandad esa "Betania" hogareña que acoge al amigo y comparte la fe y la esperanza.



RMIGUEL ÁNGEL OSUNA

Señora de las Penas, Madre de nuestra alegría

Fernando Mª Cano-Romero Méndez
Meditación ante el Cristo de la Caridad, año 2007

Acaba de levantarse, se ha puesto en pie tras un largo rato sentada en la roca fría de un Calvario inhóspito, desagradable; estuvo junto a la Cruz esperando que José de Arimatea usara sus influencias para lograr ante Pilatos que le permitiera desclavar al crucificado, sin cumplir el tiempo que, según la ley, debía estar pendiente después de la muerte. Y después lo han descendido, lo han puesto en sus brazos, y mientras traían el áloe y las hierbas aromáticas para embalsamarlo y perfumar su cuerpo, perfumes de Arabia y el paño blanco, ha empezado a recordar...

Se dice que los hijos estamos psicológicamente preparados para la muerte de nuestros padres, que llegará algún día como lógica consecuencia de la edad y del paso de los años, pero se dice también que los padres, y mucho más las madres, no están preparadas para la muerte de un hijo. Y María, mujer, como todas las mujeres de nuestra raza, no estaba preparada para ver morir, y de qué forma, al Hijo de sus entrañas.

El cortejo se ha puesto en marcha hacia ese huerto cercano en el que José de Arimatea tiene excavado en la roca un sepulcro nuevo, y la Virgen ha empezado a caminar lentamente, apoyándose en Juan a quien, en una de sus últimas palabras, su Hijo lo ha hecho hijo y en él a toda la humanidad; confortada por las mujeres, va caminando despacio, poco a poco, a duras penas avanza con su alma destrozada por el dolor, y como suele ocurrir cuando fallece un ser querido, la Virgen le ha dado marcha atrás a la moviola de su cerebro y ha empezado a recordar tantas y tantas escenas vividas con Jesús. Y se le ha venido a la memoria Nazaret, Ella estaba rezando, tan joven, casi una adolescente, consagrada a Dios, había celebrado su contrato de esponsales con José y la sorprende el anuncio de Gabriel, pero Ella empieza a pensar... Y yo te pido Madre mía de las Penas que en esta noche nos perdones que queramos prolongar un poquito tus Penas, que queramos aumentar tu camino, que no permitamos que el huerto vecino al Monte de las Calaveras esté tan próximo y que sigamos caminando contigo.

Nos ha dicho el Santo Padre en su alocución cuaresmal que de la mano y en la compañía de María recorramos el camino de la Cuaresma para prepararnos dignamente para la festividad de la Pascua, y así lo vamos a hacer esta noche contigo, por eso no te queremos dejar bajar del Calvario, no queremos que llegues al Huerto ni que entierren tan pronto al que es pura Caridad, Amor infinito con los hombres, y queremos sacarte por Sevilla en un Lunes Santo anticipado; perdónanos Señora pero vamos a prolongar un poquito más Tu camino....

Cae la tarde doblando a muerto las campanas de San Andrés, el sol ha querido buscar entre las ramas de los naranjos el manto de la Virgen y una flor de azahar se ha deslizado por sus pliegues como el primer beso de Sevilla al pisar sus calles. Y contigo por esas calles volvemos a tu pensamiento para meditar junto a tu Hijo en este rato de la noche víspera en que Sevilla venga a postrarse ante Él para dejar un beso de amor en sus sagrados pies.

(...)

Y hay un final, cuando te llegan las noticias de que tu Hijo ha entrado triunfalmente en Jerusalén, que la multitud lo ha arropado entre vítores y hosannas. No te extraña, Tú sabes que son los contrapuntos de la vida. Ya en una ocasión tuvo que huir de esa misma muchedumbre porque querían proclamarlo rey y cuando un día entró en el Templo, precisamente en su pueblo, no hubo afecto de sus paisanos y tuvo que "escurrir el bulto" porque después de oír sus palabras querían apedrearlo y matarle. Y a Ti te da el corazón que el Domingo de Ramos no es más que el prólogo y preámbulo del Jueves, de la Madrugada y del Viernes Santo y nos vamos a ir contigo a la calle de la Amargura por donde te han dicho que viene el cortejo que lo conduce al patíbulo. ¿Qué es eso que ves que va ahí? ¿Ese es el que Tú distes a luz en Belén? ¿Ese es el Sol refulgente que, en su infancia, por donde pasaba, dejaba pasmados a los que le contemplaban? ¡Cómo va Tu Hijo, Madre! Yo te pido que mires a tantas madres sevillanas que te están viendo pasar y que también se topan con sus hijos hechos una "piltrafa humana" como consecuencia de esas drogas malignas que van matando y corrompiendo poco a poco sus cuerpos y sus almas y que le digas a tu Hijo que les dé el tirón necesario para salir de ese estancamiento terrible y letal.

Y después lo sigues hasta el Calvario y allí estás con Él hasta el último momento. Estabas Madre, del verbo estar en su más fiel interpretación latina, co-

mo estaban las tropas para salir a la batalla, allí estás fuerte y firme, dispuesta a todo y oyes sus palabras y entre ellas, hermosa y bellísima, en la que te deja nuestra filiación perpetua en Ti. Y allí estás hasta el final, tendríamos que seguir pidiéndote tantas cosas, Madre mía, que se escapan del tiempo lógico para esta meditación. Cuando vuelvas a tu casa mientras tañe, doblando a muerto, la campana de San Andrés yo te pido que hayas grabado en tus retinas todo lo que has visto, todo lo que has oído y todo lo que indudablemente has adivinado para que después puedas decirle a tu Hijo que en la Caridad perpetua de su infinito amor vaya resolviendo, uno a uno, los problemas de tantos sevillanos como lo hacía por los campos de Palestina, junto al lago o en las ciudades, tantos y tantos problemas de los hombres y las mujeres de su tiempo. Vas a entrar ya en San Andrés, te dejamos llegar ahora, Virgen de las Penas, hasta el sepulcro donde depositaremos el cuerpo de tu Hijo.

Al entrar, el naranjo del otro lado se ha sentido celoso y desprende una nueva flor de azahar sobre los pliegues de tu manto bañado de luz y bordado en plata por la luna inmensa del cielo sevillano. Yo te pido que en el silencio de la Iglesia te fijes en ese monte de lirios primorosamente puesto a los pies de tu Hijo, es la Sevilla penitente que, cada cuaresma, con la llegada de la primavera se vuelve lirio morado penitencial y austero pero que tiene en el centro el eje dorado de la fe y mientras Sevilla tenga fe seguirá adelante.

(...)

Madre de las Penas que, aunque sigas teniéndolas, cuentes con el amoroso consuelo de los sevillanos y mira cómo sobre el monte de lirios que Sevilla pone a tus plantas, arrepentida y penitente cae la última gota de sangre que de la herida del clavo de su mano derecha se convierte en capullo de rosa roja que se extiende cubriendo totalmente el monte con la preciosa sangre de su bendita redención. Que el tañido de la campana doblando a muerto de San Andrés se transforme en el repique glorioso de un pino mayor de nuestra Giralda que nos anuncie que tu Hijo, su Caridad y tu amor sustentan nuestra fe porque ya no está en el sepulcro nuevo del huerto de Arimatea, ha resucitado y en Él sigue creyendo Sevilla. Señora de las Penas, Madre de nuestra alegría.



DANIEL VILLALBA

Noviembre en San Andrés

Enrique Henares Núñez

Se desvanece el mes de los difuntos en la festividad de San Andrés que hoy celebramos. Suenan las campanas añejas y llenas de melancolía de la vieja parroquia incardinada en pleno corazón de la ciudad. La parroquia de la que tus abuelos maternos fueron feligreses casi toda su vida, tan distinta hoy en su luz y sus circunstancias a aquella que tu madre y tus tíos conocieron de niños, a aquella en la que tantas veces se encontraron quienes te dieron la vida en los años lejanos de la juventud, la propia y la de la hermandad de Santa Marta que es tu cuna. Aquel San Andrés oscuro y lúgubre de tu infancia, el de los paños de azulejos recubriendo las columnas de la nave central, el de las antiguas dependencias de la hermandad con puerta a la recién nacida plaza de Fernando de Herrera, se tornó tras su restauración en el alegre templo parroquial desde el que realizaste la última de tus muy espaciadas en el tiempo estaciones de penitencia, vistiendo la negra túnica ceñida por el blanco cíngulo franciscano y siguiendo, cruz al hombro, la dulce muerte en la belleza de la Caridad de Cristo.

Se ha desvanecido noviembre en esta atardecida fría y temprana de la collación de San Andrés y se ha esfumado, como en un soplo de la brisa otoñal, el tiempo en el que la ciudad es más fiel a sí misma, más pura, más auténtica. El noviembre temprano del barrio de la Feria a las plantas de la Reina de Todos los Santos, el de los personalísimos faroles que coronan los candelabros de la Virgen del Amparo alumbrando su serena elegancia por San Pedro Mártir mientras suena Virgen del Valle, el de las manos tendidas y la mirada perdida en los confines del dolor de la Amargura, el de la fina delicadeza de la Presentación, la Virgen de la cara de novicia atormentada que cada Viernes Santo por el alba nos hiela el corazón, ya solo es un recuerdo imborrable y un anhelo de retorno cierto tras el castigo inmisericorde del largo estío hispalense.

Cuando la noche extiende su negro manto sobre la alba espadaña parroquial de San Andrés, noviembre solo existe ya en el secreto encanto de unas calles recónditas por las que apenas quiso pasar el tiempo: Cervantes, Angostillo, Atienza, Lepanto, Don Pedro Niño, Quevedo..., calles donde parece seguir morando el alma de aquella buena gente de la que tanto has escuchado hablar, aquella gente que las habitó hace décadas y que hoy regresan para asistir al desvanecimiento de este mes que les honra y que condensa en treinta días gran parte de lo poco que queda de Sevilla. Muere noviembre en la noche de la collación de San Andrés y abre sus puertas el efímero invierno que nos traerá el Adviento y los fríos de la Purísima. La gélida madrugada del primero de diciembre llena de misteriosas sombras los balcones y cierros de las viejas casas. En la penumbra del templo desierto, la Virgen de las Penas sueña el alumbramiento de la Verdad resplandeciente.



JAVIER LEAL

(*Emitido en el programa Candelería, de COPE Sevilla, el 30 de noviembre de 2017*)

In memoriam Manolo Toro, primer meditador ante el Cristo de la Caridad

Francisco José Vázquez Perea

¿Vio alguna vez a Santa Marta en la calle? No lo sé. Su Lunes Santo de Museo, de ambiente familiar vivido desde la mañana aguardando, preparando, participando en la salida junto al Cristo Expirante y la Virgen de las Aguas me lo convierten en difícil de imaginar. Y sin embargo aquel sábado víspera de Domingo de Pasión del 83, sentado junto a la cancela interior del Sagrario de San Andrés de entonces, delante de nuestro Cristo, estrenando el acto de la primera Meditación ante nuestro Titular, qué bien demostró saber lo que era Santa Marta. Al cabo hubo cierta intuición de que así sería al elegirlo para aquello que en ese momento no fue sino el cierre de un ciclo cuaresmal organizado por la Juventud.

Era amigo de los términos, de las ideas, de las citas ajenas al contexto de lo capillita para enriquecer la perspectiva de nuestro localismo. Igual metía a Graham Green en una crónica de una coronación que revolvía el refranero para dibujar el modo de andar de un paso, pián, pianito. Y reventaba la gramática con la formulación de la sangre de nuestra tierra que no dicta cómo ha de ser, por ejemplo, un traje de gitana. Nuestro baile incluso. Con el sentir basta, y entonces metía en su discurso toda la música hábilmente trabajada para que aquello que te contase se convirtiera en un túnel por el que trasladarte a experimentarlo en vivo. Su micrófono en el programa "Saeta", en Radio Vida, quizá le ayudó pero no sé si fue el huevo antes o la gallina. Era una personalidad inimitable. La voz cuyo turno se aguardaba con más ansia a los postres de las comidas. El codiciado pregonero que inteligentemente se prodigaba poco. Y sobre todo ello el cofrade de alma y corazón, que de ahí nacía cariñosamente cuanto decía, sin conciencia de público escuchándole. No era una pose, él era así. Y de una fe curtida de joven seminarista.

Quizá sin él, la Meditación habría cerrado aquel ciclo de la Juventud de Santa Marta sin dejar secuela. Hoy no existiría. Ni en nuestra Hermandad ni en las que después lo multiplicaron en una especie de género que no sé si se ha salido de madre con la etiqueta a veces de folclore negro. Pienso que ahora que sí verá Santa Marta en la calle, desde allá arriba que es la perspectiva cenital desde donde mejor se ve nuestro paso, querría llamar nuestra atención, para añadir algo a su texto del 83, con un "a ver niño que te diga, apunta... Eso, cambia el Padrenuestro final y que diga ahora, al revés: Padre nuestro que estás en Sevilla como dormido en Caridad y aquí, aquí de veras, de la buena, en el cielo, en gloriosa y eterna realidad."



JOAQUÍN RODRÍGUEZ NOGUERA

Manuel Toro Martínez, destacado abogado y cofrade sevillano de la Hermandad del Museo falleció el 2 de marzo de 2017. Pronunció la primera Meditación ante el Santísimo Cristo de la Caridad el sábado 19 de marzo de 1983, en la capilla sacramental de San Andrés como pórtico del Besapiés a nuestro amantísimo titular, iniciando este acto, entonces íntimo, que se ha consolidado como una importante cita cuaresmal de nuestra Hermandad.

Breve historia de la Meditación ante el Santísimo Cristo de la Caridad

Juan Manuel Labrador Jiménez

Desde hace varios años, hay un acto en la Sevilla cofrade que se ha convertido en una de las grandes citas de la Cuaresma. Comenzó de una manera muy sencilla e íntima, reservado exclusivamente para unos pocos hermanos de la corporación organizadora, pero con el tiempo se ha consolidado de tal modo que es imposible concebir la víspera del Domingo de Pasión sin que se celebre la Meditación ante el Santísimo Cristo de la Caridad de la Hermandad de Santa Marta. Este año se cumplen treinta y cinco desde su creación, y al dedicársele la pasada Cuaresma el especial de Semana Santa del *Boletín de las Cofradías de Sevilla* a la Hermandad penitencial que tiene su sede en la iglesia de San Andrés, fue una buena ocasión para hacer un breve repaso por la historia de esta meditación.



RAFAEL ÁLVAREZ

Meditación del año 2014 pronunciada por Mariano Pérez de Ayala, Director de Cáritas Diocesana.

ORÍGENES Y PRIMEROS AÑOS

La idea rondaba por la cabeza de un joven desde hacía tiempo. Puede afirmarse, y de hecho así se hace en el seno de la propia corporación, que el "padre" de la meditación ante el Cristo de la Caridad es Francisco José Vázquez Perea, conocido cofrade de nuestra ciudad que, con el paso de los años, ha pronunciado diversos pregones, entre ellos el de las Glorias en 1993 y el de la Semana Santa de 2003, además de haber ocupado cargos en las Juntas de Gobierno tanto de Santa Marta como de la Amargura, así como en la propia Junta Superior del Consejo General de Hermandades y Cofradías. En cabildo de oficiales celebrado el martes 14 de diciembre de 1982, Vázquez toma la palabra en nombre de la Junta Auxiliar de Juventud, a la que pertenecía, y expone a la mesa que preside como Hermano Mayor Antonio Távora Molina "*el proyecto de organizar en la víspera del Domingo de Pasión y ante el Santísimo Cristo de la Caridad en su besapié, una meditación que sería dada por D. Manuel Toro Martínez, con quien ya se ha hablado y está de acuerdo*"[1]. Apréciese el detalle, pues, de haberse contactado con el orador, incluso, con anterioridad a la celebración del citado cabildo de junta, para así llevar mejor atado el proyecto. Y así, llegó el sábado 19 de marzo de 1983, y a puerta cerrada, con los asistentes justos y precisos y sin habérsele dado difusión a convocatoria alguna, Toro tomó asiento junto al titular cristífero y dio comienzo a su discurso con una cita de San Pablo a los filipenses: "*Doy gracias a Dios, siempre, en todas mis oraciones, pidiendo con gozo por vosotros, a causa de vuestra comunión en el Evangelio, desde el primer día hasta ahora*"[2], y continuó justificando el motivo del acto: "*Meditación... «ante» el Cristo de la Caridad en su traslado al Sepulcro: que es orar. Quisiera no me pudierais decir: ¡Usted está hablando «de memoria»! Lo que a mis cortas luces pueda, sin florituras, sencillamente: porque la sencillez sigue formando parte del mecanismo de la sabiduría, desde lo íntimo del convencimiento, desde un ladito: para no estorbar; como un simple donante, de palabras... ojalá de palabras de vida eterna... y ¡bajito!... en intimidad, sin levantar la voz, susurrando... Este es mi atrevimiento, ¡y mi responsabilidad!*"[3]. Y así, con sus primeras palabras, Manuel Toro, quien dedicó de su puño y letra su intervención "*Con el mayor agradecimiento a Paco Vázquez Perea, que*

me ofreció esta ocasión sin par de meditar seriamente"[4], marcó en cierto modo las pautas de lo que habría de seguir siendo con los años esta meditación.

Un año después, en 1984, en cuya Cuaresma, además, el Cristo de la Caridad presidió el primer lunes de dicho tiempo litúrgico la novena edición del vía crucis de las hermandades de penitencia que organiza el Consejo General de Hermandades y Cofradías, fue el escritor y periodista Manuel Ferrand Bonilla quien pronunció la segunda meditación, en la que se detuvo en sus palabras ante cada una de las imágenes que integran el paso de misterio de la cofradía. En 1985 sería invitado a meditar ante la bendita imagen que tallase Luis Ortega Bru el abogado Enrique Osborne Isasi, quien con un estilo muy directo se dirigió al Señor: "*¿En qué cielo se pierde, Señor, tu mirada? ¿A quién buscas más allá del horizonte? Te han dejado solo, ¿verdad? Bueno, casi solo, porque María, tu madre, y las mujeres han ido por unas sábanas limpias y por un poco de perfume con que limpiar tus heridas. Volverán pronto, ya lo verás, porque sólo ellas te fueron fieles. Los demás te abandonaron cuando cambió el viento... Hiciste mal en fiarte de los hombres. Incluso de aquellos que llamaste «amigos» en lugar de «siervos»*"[5].

Durante estos primeros años continuó siendo Francisco José Vázquez Perea quien se encargaba de buscar a la persona que realizase la meditación, y así, en 1986 se lo pidió al periodista José Luis Garrido Bustamante, de quien evocaremos igualmente uno de los párrafos de su discurso: "*Esta noche, Señor, antes de que Te enfríes del todo; antes de envolverte en el sudario y depositarte entre las piedras; antes de la quietud total y el rigor mortis, queremos, aquí, en el silencio y en la penumbra de las naves del templo, pensar, en voz alta en Tu vida y en Tu ejemplo. Y pensar en nosotros también. Aunque nos cueste*"[6]. Y ya en 1987 fue designado el recordado y entrañable escritor José Luis Ortiz de Lanzagorta, quien publicó su disertación, junto a otros textos en su libro poético *Noria de horas pródigas*, publicado en 1992. Hasta 1988, la meditación no fue realizada por un propio hermano de la corporación, el profesor Vicente Rodríguez García, a quien le sucedió en 1989 el militar Enrique de la Vega. Durante todos estos años, el acto no aparecía referido no ya en la prensa local sevillana, sino que tampoco se convocaba en el boletín u hoja informativa de la hermandad, ya que siempre se veló con escrupulosidad que se tratase de una cita íntima que huyese de un público masificado.

TRASLADO DE LA HDAD. A SAN MARTÍN

En el último año citado, 1989, la hermandad de Santa Marta vivirá uno de los momentos más amargos de su historia: el miércoles 6 de diciembre hubo de cerrarse al culto la iglesia de San Andrés al desprenderse una viga de la techumbre, provocando aquello la suspensión del besamanos de la Virgen de las Penas para el día de la Inmaculada, y ante la imposibilidad de celebrar los cultos y estación de penitencia desde la sede canónica, tras permanecer los titulares en la capilla, hoy inexistente, que tenía acceso directo por la propia plaza Fernando Herrera, se acordó trasladar las imágenes a la cercana iglesia de San Martín, sede de la Hermandad de la Sagrada Lanzada, lo que se efectuó el viernes 23 de febrero de 1990, instalándolas en la capilla de la Santa Espina[7], donde hoy recibe culto María Santísima del Buen Fin. Aquella Cuaresma no se celebró la meditación, retomándose en 1991, cuando la pronunció el periodista Ángel Pérez Guerra, siendo el primero que lo hizo con el Cristo en besapié y la Virgen detrás de Él en besamanos, celebrándose de la misma manera todos los años que la corporación residió en San Martín de manera provisional. En estos años se fue consolidando el acto, convocándose en los medios de prensa y en el boletín de la hermandad. El hecho de que Nuestra Señora de las Penas estuviese en besamanos sirvió a algún meditador para referirse a Ella, como hiciese el entonces hermano mayor del Gran



RAFAEL ÁLVAREZ

Meditación pronunciada en 2017 por el periodista Javier Rubio.



RAFAEL ÁLVAREZ

La Meditación del año 2015 estuvo a cargo de Manuel Román Silva, ex Presidente del Consejo General de HH.y CC

Poder, Miguel Muruve Pérez, en 1993: "*La mirada de tu Madre. Yo ya la conocía, la había visto ir y venir por las calles de Jerusalén, de un sitio a otro, llevada y traída sin que nadie le hiciese caso. A lo sumo algunos la miraban con morbosa curiosidad como a la madre del reo. Iba como absorta, pero serena. Con una firmeza que no dejaba de asombrar. Pero a pesar de todo, ni yo ni nadie le concedía la menor importancia. Era como un personaje secundario, incluso mucho menos protagonista que el centurión encargado de tu conducción hasta el Gólgota, menos importante que los soldados que sortearon tu túnica y el verdugo que amartilló los clavos sobre tus manos. Definitivamente, como espectador pasivo, no le concedí importancia, aunque me impresionó pasajeramente su entereza. Iba acompañada de estas mismas mujeres y de algunas personas más a las que ahora no veo. Se habrán desengañado, o simplemente no quieren ya tener contacto con la familia de un condenado a la Cruz. Querrán guardar las formas igual que yo*"[8]. En estos años, el propio creador del acto, Francisco Vázquez Perea, tuvo al fin la oportunidad de hablarle al Cristo de la Caridad, y así lo hizo en la víspera del Domingo de Pasión de 1998, año del cincuentenario fundacional de la Hermandad: "*Tu cabeza, tu pecho, tus manos, tus pies... Después de verte así solo se me ocurre tomar nota de un montón de asuntos pendientes de los que tenemos que seguir hablando otro día, con más tiempo. Ya sé que cuando yo quiera, que tú estarás aquí esperándome. Tenemos que hacer repaso de en qué quedaron tantas cosas tuyas de las que te han separado inexplicablemente. Qué significa ya el pecado, qué los mandamientos, las virtudes teologales, las potencias del alma, los dones del Espíritu Santo, los sacramentos, las obras de misericordia, la Parusía, tu segunda venida... Confesamos que creemos en ti y ya por eso la sociedad nos da como ejemplares cristianos, pero también Satanás cree en ti. Se nos ha olvidado lo trascendente, hemos ganado en saberte como amigo, pero hemos perdido en reducir nuestra relación contigo a un compadreo que cree innecesario todas las cosas de las que nos has hablado*"[9]. Y en 1999, dentro aún del ciclo de las bodas de oro de la fundación, tomó la palabra otro hermano y antiguo hermano mayor, como es José Joaquín Gómez González: "*Esta noche estoy aquí porque se cumplen cincuenta años de vida de hermandad, y este puede ser el momento en que te ofrezcamos, Señor, lo que hemos sido durante este espacio de tiempo; en el que te presentemos lo que ahora somos y en el que imploremos tu ayuda para saber hacia dónde debemos caminar en el futuro. Pero antes yo quiero darte las gracias, Señor, yo quiero darte las gracias por nuestra Hermandad; aquí la tienes, aquí está, es obra tuya. Las gracias por aquellos que a lo largo de estas cinco décadas la hicieron posible, le dieron forma, le imprimieron su sello, crearon su personalidad, su estilo y su carisma. Gracias Señor por quienes abrieron las puertas de sus corazones haciendo posible el nacimiento en el seno de nuestra Hermandad de extraordinarias amistades en las que muchos fuimos creciendo en amor y sabiduría*"[10].

REGRESO A SAN ANDRÉS

El viernes 1 de diciembre de 2000, la Hermandad de Santa Marta regresaba desde San Martín a su casa, la iglesia de San Andrés, y desde entonces vuelve a pasar el besamanos de la Virgen de las Penas a la festividad de la Inmaculada[11], y el Cristo se expone en solitario en besapié en el altar mayor, donde se recupera de nuevo el acto de meditación casi como fue concebido en sus orígenes. En aquel año especial, el primer meditador tras la reapertura de San Andrés fue el conocido periodista Iñaki Gabilondo, muy identificado con esta Hermandad sin bien no es hermano de la misma, a pesar de que la inmensa mayoría de los cofrades piensan que sí lo es. En estos años, incluso, serán varios los sacerdotes que pronuncien la meditación, así como destacados escritores y cofrades de esta urbe, entre ellos Aurelio Verde Carmona, quien en 2004 hizo su intervención íntegramente en verso, empleando para ello solamente endecasílabos.

Año	Meditador	Templo	Escrita	Publicada
1983	Manuel Toro Martínez	San Andrés	Sí	No
1984	Manuel Ferrand Bonilla	San Andrés	Sí	No
1985	Enrique Osborne Isasi	San Andrés	Sí	No
1986	José Luis Garrido García-Bustamante	San Andrés	Sí	Sí*
1987	José Luis Ortiz de Lanzagorta	San Andrés	Sí	Sí**
1988	Vicente Rodríguez García	San Andrés	Sí	No
1989	Enrique de la Vega Viguera	San Andrés	Sí	No
1990	*(No se celebró)*	---	---	---
1991	Ángel Pérez Guerra	San Martín	Sí	No
1992	José Sánchez Herrero	San Martín	Sí	No
1993	Miguel Muruve Pérez	San Martín	Sí	No
1994	José María Rubio Rubio	San Martín	Sí	Sí***
1995	Miguel Cruz Giráldez	San Martín	Sí	No
1996	José Luis Campuzano Zamalloa	San Martín	Sí	No
1997	José María Javierre Ortas, S.J.	San Martín	No	No
1998	Francisco José Vázquez Perea	San Martín	Sí	No
1999	José Joaquín Gómez González	San Martín	Sí	Sí*
2000	Carlos Colón Perales	San Martín	Sí	No
2001	Iñaki Gabilondo Pujol	San Andrés	No	No
2002	Monseñor Alberto Iniesta Jiménez	San Andrés	Sí	No
2003	José María Mardones Martínez, pbro.	San Andrés	Sí	No
2004	Aurelio Verde Carmona	San Andrés	Sí	Sí***
2005	Leonardo Castillo Díaz, pbro.	San Andrés	No	No
2006	Hermana Carmen Cadenas de Llano James	San Andrés	Sí	Sí*
2007	Fernando María Cano-Romero Méndez	San Andrés	No	No
2008	Enrique Henares Ortega	San Andrés	Sí	Sí*
2009	Lutgardo García Díaz	San Andrés	Sí	Sí*
2010	Joaquín de la Peña Fernández	San Andrés	Sí	Sí*
2011	Juan Moya Gómez	San Andrés	Sí	Sí*
2012	Juan Carlos Heras Sánchez	San Andrés	Sí	Sí*
2013	Francisco Javier Márquez Guil	San Andrés	Sí	Sí*
2014	Mariano Pérez de Ayala Conradi	San Andrés	Sí	Sí*
2015	Manuel Román Silva	San Andrés	Sí	Sí*
2016	Luis Fernando Álvarez González, S.d.B.	San Andrés	Sí	Sí*
2017	Javier Rubio Rodríguez	San Andrés	Sí	Sí*
2018	Hermana Belén Soler Martin-Villalba	San Andrés	---	---

**Disponible en formato pdf en la página web de la Hermandad de Santa Marta.*
*** Va inserto en un libro con otros textos del mismo autor.*
**** Publicados en edición impresa y también disponibles en la web de la hermandad.*

"Sobrevivir de amor, sobrevivir.
Sobrevivir, Señor, sobrevivir...
En la abierta azucena de una mano,
en la aurora hecha luz de una mirada,
en el dolor que cuaja un hombre nuevo,
en el puro arco iris de un abrazo,
en la canción anónima que vuela,
en la brisa que lleva y trae el polen,
en quien se ríe de una inquisición,
en las gotas de amor y de rocío,
en el lirio que alegra los cipreses,
en la herida que cicatriza un beso,
en los atardeceres que aconsejan,
en la mesa con sillas para todos,
en el pan y en los peces que se arriman,
en los oráculos de caridad,
en los rescoldos que arden en silencio,
en el sol que porfía entre las nubes,
en el remoto código de alguien,
en el hermoso ciclo de la vida.
Sobrevivir de amor, sobrevivir.
Y dejar en tus manos mi pregunta"[12].

Otro escritor que hizo su intervención casi íntegra en verso fue el poeta Lutgardo García Díaz, quien dirigió al Cristo de la Caridad estas palabras:

"Padre Nuestro que estás en esta muerte
que todos algún día poblaremos
con la esperanza puesta en que vendrás
a rescatarnos luego con tus dedos.
Padre Nuestro que estás en esta muerte,
que todos algún día gustaremos,
bendita la alegría de nombrarte,
de pronunciar tu nombre en el silencio,
mientras se van tornando nuestros labios
establo donde Tú naces de nuevo.
Permite que gocemos en la tierra
de la Gracia celeste de tu Reino,
dale fuerza, también, a nuestras manos
para que cada día cultivemos
y hagamos germinar en nuestro mundo
la semilla de amor de tu Evangelio.
Tu voluntad se cumpla cada día,
aunque a veces, Señor, no comprendemos
las inclinadas líneas con que escribes
tus divinas razones y argumentos,
los difíciles lazos con que amarras
tus cosas en la Tierra y en el Cielo"[13].

Y culminamos este breve repaso con las palabras finales de la meditación pronunciada por el sacerdote Luis Fernando Álvarez González: *"La meditación termina con un beso. Besamos tu imagen. Tu pie. En silencio. Contemplando despacio tu imagen, para descubrir en ella la misericordia infinita del Padre. Y para escuchar con atención lo que el Cristo de la Caridad quiere decirte esta noche. Hermano, hermana, antes de besar el pie de tu Señor, escucha, por favor. Hay muchas maneras de vivir la vida: unas merecen la pena, y otras dan asco. La vida de Jesús mereció la pena. Él nos invita a seguirlo, viviendo una vida como la suya, si queremos"*[14].

DETALLES Y PECULIARIDADES

Para rematar este artículo, y como dato curioso, quisiéramos dejar constancia de que todas las



RAFAEL ÁLVAREZ

En el año 2012 la Meditación estuvo a cargo del profesor y destacado cofrade Juan Carlos Heras.

meditaciones no han sido escritas, puesto que hasta cuatro oradores se atrevieron a realizarla hablándole directamente al Santísimo Cristo de la Caridad sin papel alguno. El primero de ellos fue el sacerdote José María Javierre Ortas en 1997, seguido del periodista Iñaki Gabilondo Pujol en 2001, haciéndolo posteriormente el sacerdote Leonardo Castillo Díaz en 2005, y siendo el último que habló improvisadamente el cofrade Fernando María Cano-Romero Méndez.

De los treinta y cinco meditadores, catorce de ellos han pronunciado también el pregón de la Semana Santa, si bien nueve lo pronunciaron con anterioridad (Manuel Toro Martínez, Enrique Osborne Isasi, Miguel Muruve Pérez, José María Rubio Rubio, José Luis Campuzano Zamalloa, José María Javierre Ortas, José Joaquín Gómez González, Carlos Colón Perales y Juan Carlos Heras Sánchez) y los otros cinco lo hicieron después de hacer la meditación (José Luis Garrido Bustamante, Francisco José Vázquez Perea, Fernando María Cano-Romero, Enrique Henares Ortega y Lutgardo García Díaz).

También resulta llamativo la cantidad de sacerdotes que lo han pronunciado, los ya citados Javierre y Castillo –quien falleció justo el Viernes Santo del año en que hizo la meditación–, monseñor Iniesta, José María Mardones y Luis Fernando Álvarez González, a los que podemos sumar dos monjas, Carmen Cadenas de Llano James y Belén Soler Martin-Villalba, que son, además, las dos únicas mujeres que la han realizado.

Así mismo, hay que indicar que hasta seis meditadores eran igualmente hermanos de Santa Marta, concretamente Vicente Rodríguez García, Francisco José Vázquez Perea, José Joaquín Gómez González, Enrique Henares Ortega, Francisco Javier Márquez Guil y el sacerdote Luis Fernando Álvarez González.

Por último, señalaremos que solamente dos de estas meditaciones han sido editadas de manera exenta como libros, la de José María Rubio Rubio bajo el título *Contigo hasta la vida*, y la de Aurelio Verde, *Lirios de fe*, aunque en el archivo de la Hermandad existe un documento en el que la hermandad se llegó a plantear en 1992 publicar en un mismo tomo todas las meditaciones realizadas hasta el momento, pensándose que podría haber editado la obra José Sánchez Dubé con su empresa Ediciones Guadalquivir, y que el patrocinio para cubrir los gastos de edición lo sufragase la Real Maestranza de Caballería, siendo un proyecto que jamás se materializó.

(Publicado en el *Boletín de las Cofradías de Sevilla* nº 698, abril 2017, pp. 287-291)

NOTAS:

1. Archivo de la Hermandad de Santa Marta (A.H.S.M.): Libros de actas de cabildos 1982 – 1984, libro 9, caja 4, pág. 19.
2. A.H.S.M.: TORO MARTÍNEZ, Manuel: *Meditación ante el Cristo de la Caridad en su traslado al Sepulcro*, 1983, pág. 1.
3. Ibídem.
4. Ibídem.
5. A.H.S.M.: OSBORNE ISASI, Enrique: *Meditación ante el Cristo de la Caridad en su traslado al Sepulcro*, 1985, pág. 3.
6. GARRIDO BUSTAMANTE, José Luis: *Meditación ante el Cristo de la Caridad*, 1986, pág. 1. Consulta realizada en www.hermandaddesantamarta.org el 4 de marzo de 2017.
7. GÓMEZ GONZÁLEZ, José Joaquín: "*Los últimos veinticinco años*" en separata titulada *50 años de imágenes (y 2)* inserta en *Santa Marta*, nº 53, septiembre de 1999, pág. 12.
8. A.H.S.M.: MURUVE PÉREZ, Miguel: *Meditación ante el Cristo de la Caridad en su traslado al Sepulcro*, 1993, pág. 5.
9. A.H.S.M.: VÁZQUEZ PEREA, Francisco José: *Meditación ante el Cristo de la Caridad*, 1998, pág. 8.
10. GÓMEZ GONZÁLEZ, José Joaquín: *Meditación ante el Cristo de la Caridad*, 1999, págs. 6 y 7. Consulta realizada en www.hermandaddesantamarta.org el 4 de marzo de 2017.
11. Sin firma: *La Cofradía de Santa Marta regresó a San Andrés* en *Boletín de las Cofradías de Sevilla*, nº 502, diciembre de 2000, pág. 22.
12. VERDE, Aurelio: *Lirios de fe*, 2004, pág. 25.
13. GARCÍA DÍAZ, Lutgardo: *"Aguardando la luz". Meditación ante el Cristo de la Caridad*, 2009, pág. 25. Consulta realizada en www.hermandaddesantamarta.org el 7 de marzo de 2017.
14. ÁLVAREZ GONZÁLEZ, Luis Fernando: *Meditación ante el Cristo de la Caridad*, 2016, pág. 8. Consulta realizada en www.hermandaddesantamarta.org el 7 de marzo de 2017.

Los Villanueva

La sobriedad machadiana del camino, versión Antonio, está en el misterio de Santa Marta

Francisco Robles
Escritor y periodista

Como los hermanos Bécquer, o los Font de Anta, o los Machado, o los Álvarez Quintero. Como Pastora y Tomás Pavón, como Antonio y Manuel Mairena. Los Villanueva son algo más que dos capataces. Una vez alguien se lo dijo a Manolo Villanueva en la esquina de San Bernardo con la calle Santo Rey. La Virgen del Refugio flotaba literalmente en el aire acompasado de la noche. Dio la vuelta al ruego en noventa grados. Con esa naturalidad que solo manejan los artistas grandes. "Eso no es llevar un paso". El capataz miró al que lo interpelaba. "Eso es una obra de arte". Al final se fueron los dos juntos delante de la Madre.

Los Villanueva van a recibir el premio El Llamador que convoca el programa de Canal Sur Radio que dirige el amigo y compañero -por ese orden- Fran López de Paz. Querido Fran, darles un premio con ese nombre a los Villanueva es como darle una pluma a Cervantes, una gubia a Montañés o una batuta a Turina. Estos dos hermanos son herederos de una forma de mandar los pasos que ya describió en su día, y para siempre, Antonio Burgos. Que la trasera de un palio puede escribir poemas en la cuartilla de una chicotá lo aprendí en las letras del maestro, y lo viví de la mano de mi madre. No estamos hablando de las bellas artes que estudian los entomólogos en las salas frías de los museos, sino del arte que le imprimen estos creadores a la forma de andar. Porque con los Villanueva los pasos andan. Con lo difícil que es eso de andar por la vida y por las calles de esta ciudad que nos devora porque somos hijos suyos...

Viendo y viviendo esa forma de andar podemos estudiar los fundamentos de la Estilística. La sobriedad machadiana del camino, versión Antonio, está en el misterio de Santa Marta, mientras la música de Manuel suena en las caídas del techo de la Gracia y del palio de la Esperanza de San Roque. Las dos Sevillas, intramuros y extramuros, vibran en las dos maneras de rachear que nos conmueven en San Lorenzo y en el Tiro de Línea. Lo clásico, en los bordados andantes del palio victorioso de Las Cigarreras. Y así hasta llegar a esa inexplicable -el arte siempre es inefable- manera de andar que lleva el Silencio Blanco. Dice la leyenda que por las noches se escucha a Herodes tras el portalón, puro fantasma de la ciudad escondida, preguntándose cómo es posible que cada Domingo de Ramos vaya caminando por Sevilla sin levantarse del sillón.



FERNANDO ALZATE MORILLO

Manolo y Carlos Villanueva son como Antonio y Manuel Machado: complementarios. Eslabones que unen la Semana Santa de hoy con la de ayer. Sus costaleros hablan maravillas de sus capataces. Nos retrotraen al tiempo pasado que florece cuando la ciudad despierta del invierno y florece al escuchar la llamada de la sangre. De eso podría contar el cronista algo que le sucedió una noche de miedos y agonías. Pero mejor será que se quede en el silencio de la discreción que Carlos Villanueva ejerce con esa elegancia que caracteriza a la mejor Semana Santa. Allí aprendimos que ser capataz es algo más que llevar un paso. Es acercar a Dios a su gente, y acercar a la Virgen a quien más La necesita. Y eso es amor. Quien lo vivió lo sabe.

(Publicado en ABC de Sevilla, 19 de enero de 2018)

Benditas sean las manos

Álvaro Carmona López

Tierra Santa. La voz de la historia que nunca se termina. La eterna espera, la fe por encima de las cosas de los hombres. Dios estuvo allí, Dios nació allí y en cada paso que damos, hay una huella de nuestra historia.

La Tierra Santa existe, la tocas, la experimentas y cuando la conoces, se queda en ti. Desde entonces, no la olvidas. Y al igual que no hay muerte en el Santo Sepulcro y aunque sabes que la vida florece cada vez que lo recuerdas, siempre vivirá en ti.

Eso es San Andrés. "Madera trabajada. Un árbol que ha sido su más sublime destino: ser imagen" es el lema de su autor, de su padre, como la que ahora vemos. Una imagen que nos hace rezar porque vemos la vida en vez de la muerte.

"No puedo vender mi arte a los que sólo quieren ver muñecos bonitos", dice desde el balcón del cielo, Luis. Porque la belleza es una instantánea que no tiene ni horario ni programa de mano. Es el azar confundido con el halo de la profesionalidad, el valor y el esfuerzo.

Teníamos que volver a vernos. Dios no deja las cosas a medias para nosotros. Estamos en ese punto de la vida en el que podríamos desaparecer, y, sin embargo, decidimos quedarnos. He aprendido por Él que luchar es mejor que rendirse. Me quedaré contigo, con la ilusión de poder encontrarnos a la diestra del Padre. Hay nazarenos que son verdad infinita.

Por eso Manuel Leal Adorna, ha rezado en silencio, con un certero disparo que acaba de dejar muda la Iglesia, como lo hace el paso cuando el llamador suena a lo lejos. Y las campanas son una prolongación de una vida que corre y corre, entre las manecillas del reloj de los humanos.



MANUEL LEAL ADORNA

Manuel, ponerle palabras a una fotografía es igual de complicado que ponerle una imagen a una palabra. Todo está en quién lo pronuncia y quién lo escucha, en quién lo hace y en quién lo ve. Tú lo has hecho todo.

Quizás en tu interior, obtengas esa frase que sea capaz de definir lo que sentiste, lo que viste, lo que te ha llevado aquí. Eso no es difícil, ni fácil. Es sencillamente, único.

Esa es la magia de nuestra Semana Santa. Todo lo que acontece y todo lo que pasa, alcanza su significado cuando es tan imperfecto que se vuelve irrepetible.

Muchos van a saber por ti que, aunque quieran matar a Jesús, Él decide mostrar el camino a la vida eterna. Entonces, San Andrés se hará Basílica del Santo Sepulcro, donde las rosas no se marchitan y las espinas no se clavan. Y la piedra de la unción, será la pila bautismal. Y el Monte Calvario, un Sagrario de piedra fría pero de corazón caliente.

"Yo no pienso, sueño. Mi imaginación va del cerebro a las manos y se transforma en escultura" fueron las palabras de Luis Ortega Bru, cuando le preguntaron por lo que pasaba por su cabeza al hacer una imagen. Igual que él, está el vestidor, el florista, el hermano, la hermana, el costalero, el espectador y, cómo no, el fotógrafo. Manuel, benditas sean las manos que hacen rezar y benditos sean los que dan su vida para llevarnos a Cristo. El Cristo de la Caridad.

(Palabras pronunciadas en la presentación del cartel de "El Pabilo" en la Parroquia de San Andrés el 19 de enero de 2018)

Apunte de un hecho insólito

Lunes Santo de 2017

Gonzalo Gragera

Cuando dan las ocho y pico de la tarde,
prontas semanas de primavera,
hora española,
se ponen los soles de las playas
de Huelva,

también de Cádiz,
Almería, Málaga.

Y allí en el norte, qué sé yo,
San Sebastián –sol burgués–,
Cadaqués –sol vanguardista- (con Lorca, Dalí),
y en Ibiza, y en Gijón, y en Sangenjo.

Pero aquí en Sevilla,
Pasa pasa
que veo ese sol
puesto, ese sol agotado,
esos soles ya despedidos,
en una suspensión –magnética suspensión–
entre dos hombres.

Y no culmina, en las lejanías, su descenso.

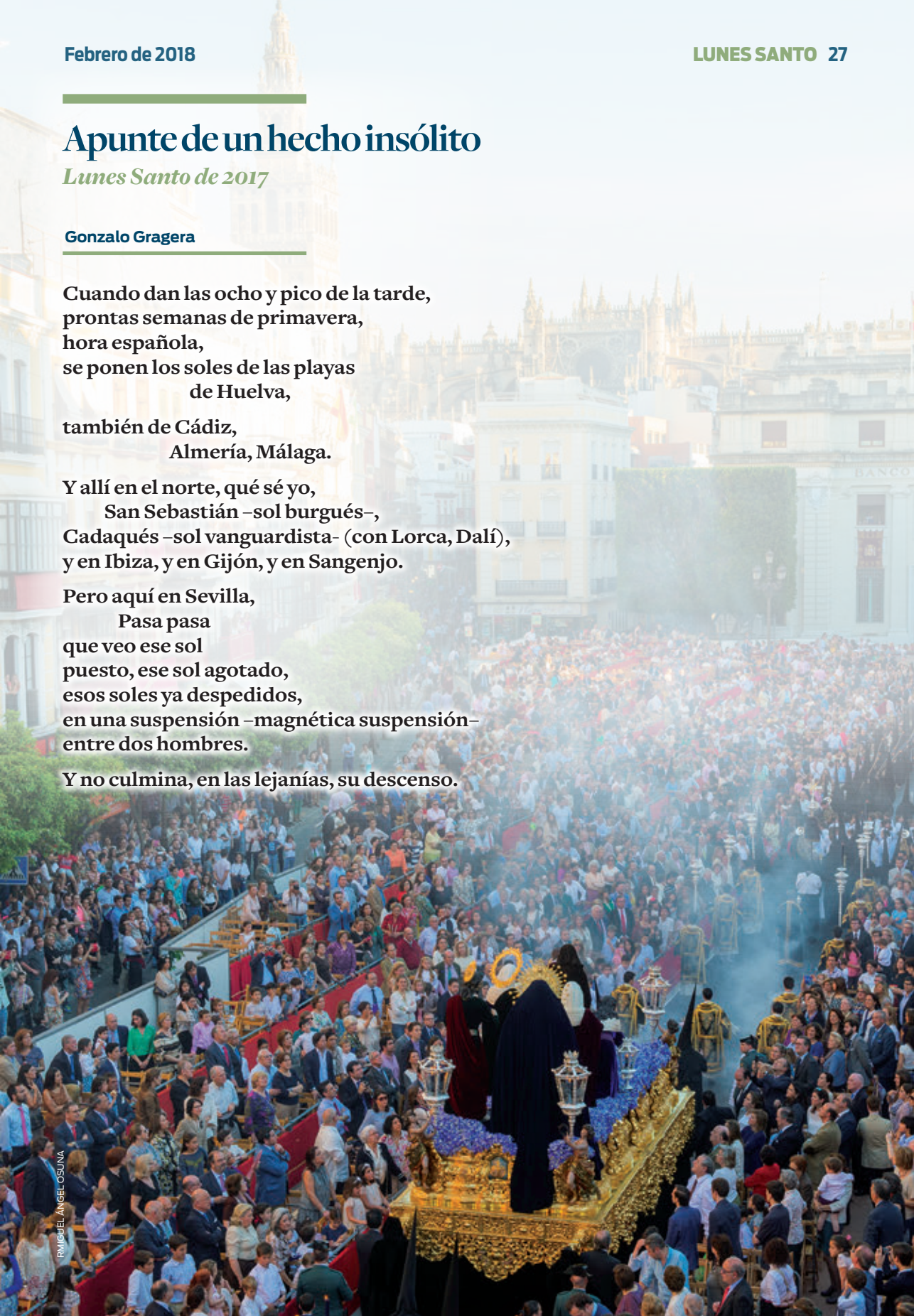

RMIGUEL ÁNGEL OSUNA

Hasta el roquete que se iba estrenando...

Marina Herranz Salas



Cada Lunes Santo que he vivido como Diputada de Monaguillos realizando la Estación de Penitencia con los más pequeños de la Hermandad ha sido un regalo. Cada uno me trae recuerdos muy especiales... alguna palabra, algún gesto de cariño o el simple hecho de que se agarraran a mi mano para mí ya era un privilegio.

Pero el año 2017 ha sido especial. Por primera vez en nuestra historia, una parte de nuestra Cofradía, los monaguillos, esperaron la salida de la Cofradía en el vecino convento del Pozo Santo. Pocos fuimos los testigos del momento que podéis contemplar en esta fotografía. Tras recibir el más cariñoso cuidado de las hermanas y de ir a saludar a los ancianos allí acogidos, entre nervios y algún que otro revuelo, los más de cuarenta pequeños hermanos y hermanas y algunos mayores acudimos a la capilla. Allí, el vicario parroquial, Don Manuel Jesús Galindo, nos alentó a pequeños y mayores a realizar nuestra Estación de Penitencia, bajo la mirada del imponente Varón de Dolores y de la Virgen del Tránsito. Recibimos la Comunión, como el resto del cortejo que estaba en San Andrés, y resonó también, como una antesala a lo que después vendría, la oración del Padre Nuestro.

Todos los hermanos nazarenos seguro que recodareis con cariño el hermoso Padre Nuestro "a dos voces" que rezamos al cerrarse las puertas de San Andrés el pasado Lunes Santo, que hizo que nuestro corazón vibrase en torno al paso de nuestros Titulares, desde el antifaz más antiguo hasta el roquete que se iba estrenando.



Arte e Historia

RMIGUEL ÁNGEL OSUNA

Con Ángel Lora, profesor y pintor ceramista, sobre el azulejo de Santa Marta

Desde el pasado mes de octubre nuestra Hermandad posee una importante obra de arte cerámica, como es el azulejo de Santa Marta colocado en la fachada de la Parroquia de la Plaza Fernando de Herrera, primera obra de estas características que refleja a nuestra amada Titular, salvando el fundacional de San Bartolomé que luce en nuestra Casa-Hermandad. Este nuevo retablo cerámico es una destacada realización del pintor ceramista D. Ángel Lora, que nos detalla diversos aspectos de su ejecución llevada a cabo entre los meses de junio a septiembre del pasado año.

- ¿Cómo le llegó el encargo del azulejo de Santa Marta?

En octubre de 2014 hubo un primer contacto por email de Marina Herranz preguntándome por un retablo cerámico para Santa Marta, en nombre del grupo joven de la Hermandad. Ahí quedó la cosa, hasta que en marzo de 2017 leí en la web de la Hermandad la aprobación del proyecto para la realización de un retablo cerámico y, como la noticia no anunciaba el nombre de ningún ceramista o pintor, me puse en contacto con Marina para preguntar por la idea. Posteriormente, en mayo, visitaron mi estudio de pintura Isidro González, anterior Hermano Mayor, junto con una representación de la Junta de Gobierno de la Hermandad, para interesarse por un retablo cerámico como el boceto que ya tenían aprobado. A final de junio se concretó la realización de la pintura del azulejo de Santa Marta, retablo que concluí en septiembre.

- ¿Cuáles fueron sus primeros planteamientos para el desarrollo del azulejo?

En el caso de Santa Marta, cuando la Hermandad acude a mí, lo hace ya con el diseño definido y publicado, con lo cual, solo me he limitado a culminar el proyecto planteado por la Hermandad, respetándolo, tal y como estaba concebido en el diseño de Javier Sánchez de los Reyes. Únicamente, durante el desarrollo, planteé la modificación de pequeños detalles por motivos de adaptaciones técnicas.

Lo primero que tenía que decidir era qué procedimiento iba a seguir. No me quería despegar del carácter propio de la Hermandad, para lo que tenía que pensar en un aspecto sobrio y que tuviera, a la vez, una potente expresividad y que, con todo ello, no me separase en nada del diseño programado; la herramienta con la que tenía que trabajar era la del material y el correcto empleo del color. Tenía que emplear la adecuada técnica pictórica, sin olvidarme que mi obra se caracteriza por el tratamiento de los materiales cerámicos y la vocación de avanzar, aportando algo.

- ¿Como han sido las fases o proceso de ejecución de la obra?

La primera fase fue elegir una correcta técnica pictórica, aparentemente a cualquier ojo podría parecer igual, aunque con las otras no se consiguen los mismos resultados que con ésta. Se trata de una técnica, de la que no tengo conocimiento que nadie más utilice en soporte cerámico, y que se podría considerar, incluso, ya en desuso en otras disciplinas artísticas, pero que sí fue muy utilizada en dichas disciplinas en los siglos XVI - XVII. Elegí esta



técnica porque me permitía, no sin dificultad, conservar las valoraciones cromáticas y aportar un procedimiento y resultado diferentes a los que se emplean en el sector cerámico. En la cerámica, por lo general, se usan los distintos colores, normalmente tímbricos, para conseguir los volúmenes, originando una pintura colorista; en contraposición, se encuentra la pintura valorista, que consigue los volúmenes poniendo de manifiesto el claroscuro. Ésta ha sido la empleada en el retablo. Por otra parte, están los materiales que utilizo en mis obras cerámicas, que son fabricados originalmente por mí, y que elaboro mezclando, como base, óxidos minerales con aceites hidrosolubles, mezclas que he ido desarrollando y perfeccionando en una técnica que empleo, he difundido en el sector

cerámico y que también enseño a mis alumnos, conocida ya como pintura a la grasa.

Todo lo anterior, además de comprobar y estudiar el hueco reservado para el retablo cerámico, in situ, junto con la Hermandad, en el lugar donde se ubicaría y concretar sus medidas, conversar con Priostía y Junta sobre los colores a emplear, visitando la Hermandad para ver y comparar con pantone los colores deseados, etc.; en general, un mimo de trabajo personalizado para cada uno de los pasos a realizar, todos ellos consultados siempre con la Hermandad.

- ¿Qué características destacaría de la pintura de la imagen de Santa Marta?

Sus distintos contrastes. El principal que llega a nuestros ojos es el del color, empleando colores más planos y luminosos para la cenefa y cómo, sutilmente, contrasta con los tonales de la Imagen. También resalta la luminosidad del color en la cenefa y el tocado de la Santa, con la opacidad del damasco y terciopelos. Asimismo, destacaría la diferenciación de los planos, que podemos fácilmente dividir en tres: un tercer plano donde se ubica el fondo de damasco, un destacado intermedio ocupado por Santa Marta y un primer plano con el hisopo y cenefa.

Otra característica destacable es el fajín, que, aunque esté basado en el dibujo de uno de su propio ajuar, se ha modificado su color para integrarlo cromáticamente en el conjunto del cuadro. Tampoco puedo dejar de señalar los tonos elegidos para el escudo de la corporación, los cuales, sin desmarcarse de la cenefa, lo dotan de sobriedad.

Quizás, lo más apreciable sea el fondo de damasco, que, tanto por su dibujo como por su tonalidad, toma un destacado interés en el retablo, y el dibujo de la cenefa, que está basado en el diseño propio de los bordados de la Hermandad.

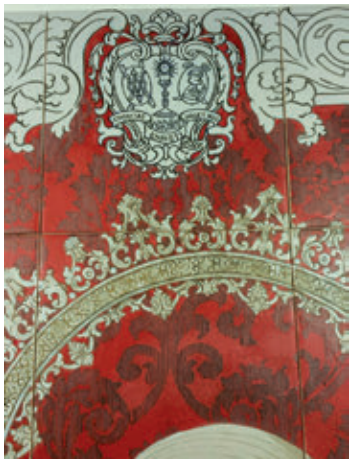

- ¿Cómo valora el resultado final de la obra, una vez colocado en su lugar?

Estoy muy contento por esta simbiosis, habiendo podido agrupar el deseo de un grupo de hermanos y la idea del diseñador con mi propia técnica en la pintura cerámica. El resultado le suma encanto a una plaza mítica y tranquila, tan especial para todos. Disfruto de ella sentándome en sus veladores, bajo sus naranjos, para recibir toda su magia, en pleno casco urbano con el ambiente tranquilo de sus transeúntes y en la que, desde ahora, existe un añadido más para seguir disfrutando de ella. El lugar elegido para su ubicación es muy acertado, tiene una magnífica visibilidad, bien entres a la plaza por Orfila, revires por Javier Lasso de la Vega o salgas de Los Azahares. Desde su inauguración, desviando un poco mi camino, paso casi a diario por ella para mirarla.





- Y por último ¿qué nos podrías contar sobre tu trayectoria artística?

Comencé a pintar en cerámica con trece años, hace ya casi treinta años y, desde entonces, de manera ininterrumpida, no he dejado de trabajar en ella. Durante este tiempo he estudiado, investigado, trabajado y difundido la cerámica. Entre las exposiciones más relevantes donde he podido mostrar mi trabajo podría destacar museos de Sevilla, como el Arqueológico, Artes y Costumbres Populares y Valentín de Madariaga, además del Colegio de Médicos de Sevilla, Colegios de Aparejadores y Arquitectos Técnicos de toda Andalucía, escuelas como la de Artes Aplicadas y Della Robbia de Sevilla, entre otras. En la actualidad, una muestra de mi trabajo se encuentra, de manera permanente, en la Real Academia de Bellas Artes de Santa Isabel de Hungría, Casa de los Pinelo, de Sevilla. También se destaca mi participación en la exposición internacional sobre las investigaciones de Juan Manuel Miñarro López, "La Sábana Santa", con la aportación de reproducciones históricas.

Desde hace diecisiete años trabajo como profesor de pintura cerámica, donde, además de la formación, investigo en la aplicación de nuevos procedimientos y el empleo de nuevos materiales cerámicos.

Nuestra Señora de las Penas, obra del escultor Sebastián Santos Rojas[1]

Daniel Villalba Rodríguez


DANIEL VILLALBA


DANIEL VILLALBA

Nuestra Señora de las Penas es una bella imagen de grandes proporciones, con una altura de un metro con ochenta centímetros. La Virgen presenta una acusada frontalidad tanto en su cabeza como en la mirada, serena y melancólica, la cual va buscando la talla del Redentor que yace delante, en el frontal del paso de misterio, en los brazos de los Santos Varones.

La década de 1950 está considerada como la etapa de plenitud y madurez del escultor Sebastián Santos Rojas (1895-1977) que, en contraposición de los años anteriores a esta, estuvo marcada en su mayoría por la realización de una serie de Dolorosas hechas sin encargo previo, es decir, a su propio gusto y sin estar sujetas a las premisas de los contratos, muchas de las cuales quedaban después en el taller a la espera de que alguna Hermandad se interesara por ellas, aunque en algunos casos el escultor se mostrara reacio a ello. Esta autonomía le permitió trabajar, incluso en la década siguiente, con total libertad tomando para ello algunos modelos del natural de familiares y conocidas como fueron, por ejemplo, los casos de las imágenes sevillanas de María Santísima de la Concepción de El Silencio con su paisana Prado Fal, la de Nuestra Señora de los Dolores del Cerro con su sobrina Juana Lorca o la de Nuestra Señora de la Estrella de Jerez de la Frontera con su hija Pilar. Igualmente, también talló algunas imágenes a raíz de la firma de algún que otro contrato, como la titular de esta Hermandad de Santa Marta que nos ocupa.


DANIEL VILLALBA


DANIEL VILLALBA

En 1951 Sebastián Santos realizó en barro policromado la maqueta del nuevo misterio del Traslado al Sepulcro que finalmente no se materializó, llegando a nuestros días la imagen de la Dolorosa como único vestigio de aquella obra.

Sería en el verano de 1957 cuando José Luis Ruiz Muñoz, Hermano Mayor, le encargó a Sebastián Santos, como cabeza visible de una comisión creada al efecto, una nueva dolorosa para sustituir a la titular que tenían hasta el momento[2], una talla de Luis Ortega Bru realizada en 1955[3] que se sustituyó por esta que se encarga por no satisfacer el gusto imperante en la Hermandad, que buscaba una imagen que se ajustara a los cánones de la dolorosa sevillana, pasando a raíz del estreno de la actual a formar parte del misterio como la imagen de Santa María de Cleofás.

Nos encontramos, pues, ante una imagen que en este caso sí fue tallada ex profeso tal como apuntó el Hermano Mayor a los oficiales de Junta en un cabildo que tuvo lugar el 17 de septiembre, haciendo saber que "*Sebastián Santos continúa con su trabajo en la confección de la Stma. Virgen, prometiendo tenerla terminada para la próxima Semana Santa de 1958*"[4], planteando la posibilidad que para su realización, vistas las similitudes, se pudo inspirar en la miniatura, de actitud itinerante, que en 1951 hizo para la maqueta del misterio del Traslado al Sepulcro de esta misma corporación[5], parecido que no tendría razón de ser si no la hubiera tallado para la misma Hermandad.

Finalmente la nueva dolorosa, cuyo coste ascendió a la suma de treinta mil pesetas[6], fue entregada por el escultor a la Hermandad el 25 de marzo, Martes de Pasión, de 1958, siendo presentada ese mismo día por el Hermano Mayor a la Junta de Gobierno en el transcurso de un cabildo que se convocó urgentemente debido a la importancia del acontecimiento, acordándose en la misma asamblea que su bendición tendría lugar una vez que estuviera colocada en el paso, siendo este día el Viernes de Dolores 28 de marzo siguiente, corriendo el acto a cargo del sacerdote D. Manuel León Carrasco, párroco de San Andrés[7].

Nuestra Señora de las Penas es una bella imagen de grandes proporciones, con una altura de un metro con ochenta centímetros[8] y presenta una acusada frontalidad tanto en su cabeza como en la mirada, serena y melancólica, la cual va bus-



DANIEL VILLALBA

Las manos también guardan el estilo marcado en esta época de madurez aunque el flexionado de los dedos es más suave.

cando la talla del Redentor que yace delante, en el frontal del paso de misterio, en los brazos de los Santos Varones. Las manos también guardan el estilo de esta época aunque el flexionado de los dedos es más suave. Sebastián dejó una vez más su sello personal de las siete lágrimas en recuerdo de los Siete Dolores de María, cuatro en la mejilla izquierda y tres en la derecha, y la firmó a lápiz en el interior de la garganta con la leyenda "*Ave María Purísima sin pecado concebida, ruega por nosotros y ampáranos ahora y en la muerte. Sebastián*"[9] dejando patente una vez más la religiosidad y misticismo que lo caracterizaban[10], pudiéndose apreciar a través de los orificios de las fosas nasales si se ilumina correctamente. Entre el 23 de diciembre de 2003 y el 15 de febrero de 2004 fue restaurada por Pedro Manzano Beltrán para preservarla de diversas patologías como el ataque de xilófagos en la base del candelero, que se sustituyó por uno nuevo, fisuras en los ensambles, reintegración de las pérdidas de la policromía ocasionadas por la erosión de los alfileres y una limpieza de la encarnadura para eliminar la suciedad acumulada por el paso del tiempo[11]. ●

NOTAS:

1. El presente artículo es un extracto de "Diversos apuntes sobre algunas dolorosas de Sebastián Santos Rojas", publicado en el número 698, de abril de 2017, del Boletín de las Cofradías de Sevilla.
2. GONZÁLEZ SUÁREZ, Isidro: "Nuestra Señora de las Penas, devoción mariana de la Hermandad de Santa Marta de Sevilla" en La advocación de las Penas. Actas del I Congreso Nacional. Córdoba, 2006, p. 130.
3. RODA PEÑA, José: "La advocación de las Penas en la imaginería procesional de la Semana Santa de Sevilla" en La advocación de las Penas. Op. cit., p. 67.
4. GONZÁLEZ SUÁREZ, Isidro: "Nuestra Señora de las Penas". Op. cit.
5. Esta miniatura, de treinta y cuatro centímetros de altura, está realizada en barro policromado y se encuentra desde 1985 en poder de la Hermandad que la tiene expuesta en su casa de hermandad. GONZÁLEZ SUÁREZ, Isidro: "Nuestra Señora de las Penas". Op. cit., p. 114. RODA PEÑA, José: "Una nueva obra de Sebastián Santos en la Hermandad de Santa Marta", Boletín Hermandad de Santa Marta nº 39, febrero 1995.
6. RODA PEÑA, José: "La advocación de las Penas". Op. cit.
7. GONZÁLEZ SUÁREZ, Isidro: "Nuestra Señora de las Penas". Op. cit., p. 132.
8. SANTOS CALERO, Sebastián: SEBASTIÁN SANTOS. Op. cit., p. 138.
9. GONZÁLEZ SUÁREZ, Isidro: "Nuestra Señora de las Penas". Op. cit.
10. Ibídem.
11. Ibid. Op. cit., 136.

Cincuenta años de la bendición y estreno del resplandor de Nuestra Señora de las Penas, obra de Jesús Domínguez

Isidro González



Se cumplen en el presente año los cincuenta de la bendición y estreno de la diadema o resplandor usado para la salida procesional de Nuestra Señora de las Penas, obra realizada en 1968 por el orfebre Jesús Domínguez Vázquez.

Ya en el boletín de Cuaresma del pasado año leíamos una entrevista retrospectiva al Hermano Mayor de entonces (1967), N.H.D. Raúl Rispa de la Conchuela, quien afirmaba sobre los proyectos de la Hermandad de Santa Marta: *"Los más inmediatos, un resplandor para Nuestra Señora de las Penas y una aureola para Santa Marta, que hubiésemos querido estrenar este mismo año. La falta de tiempo y también de dinero nos lo ha impedido."*

Pues bien, al año siguiente sería realidad la diadema o resplandor para Nuestra Señora de las Penas, obra realizada en plata de ley sobredorada por el orfebre Jesús Domínguez, que fue bendecida el 5 de abril de 1968, Viernes de Dolores de dicho año, e impuesta a la Santísima Virgen por el entonces Párroco de San Andrés, Rvdo. Sr. D. José Talavera Lora[1].



DANIEL VILLALBA

En la realización de esta pieza hay una curiosa historia vinculada con la Hermandad de la Macarena. Por un "Saluda" enviado a dicha Hermandad fechado el 11 de abril de 1967, el Hermano Mayor, D. Raúl Rispa, agradece a la Hermandad de la Macarena el haber cedido la diadema usada por la Virgen de la Esperanza para los cultos previos a su Coronación Canónica (obra de Fernando Marmolejo), *"con objeto de presentarlo a nuestra titular Ntra. Sra. de las Penas, ya que esta Hermandad tiene el firme propósito de encargar la confección de uno, con objeto de comprobar mediciones y detalles para su ejecución"*.

La fotografía que acompaña estas líneas nos muestra como la imagen de Nuestra Señora de las Penas fue situada sobre el suelo en el interior de la Capilla del Sagrado Corazón de la Parroquia de San Andrés, teniendo como fondo el altar de insignias de la cofradía, Allí tuvo lugar la ceremonia de bendición de la presea e imposición de la misma, en presencia del Hermano Mayor, el citado Don Raúl Rispa, y Junta de Gobierno, hermanos y representantes del Gremio de Hostelería.

En la imagen observamos al recordado D. José Talavera Lora, Párroco de San Andrés desde 1962 hasta su fallecimiento en 2001, revestido de capa pluvial y pronunciando las oraciones del ritual, y a nuestros queridos hermanos D. Juan Ramón Martínez Fonseca, D. Manuel Martínez Navarro, D. Francisco López Arjona, D. José Antonio García Albendiz y D. José Tapia Montero

La diadema o resplandor, estrenada en la salida del Lunes Santo 8 de abril siguiente, es una pieza argéntea, labrada a dos caras, de estilo neobarro-



DANIEL VILLALBA

co. El semicírculo que asienta sobre la cabeza de la Virgen está dividido en cinco casetones con óvalos en su centro, cuatro de ellos con inscripciones de la letanía lauretana y en el central figura el escudo de la Hermandad. Sobre este semicírculo parten doce haces de rayos rematados en estrellas que se alternan con diez penachos barrocos con aguamarinas en su centro y culminados con otras estrellas más pequeñas. En la parte central superior, se remata con una esbelta cruz con granates sostenida por dos ángeles sobre el globo terráqueo envuelto de roleos vegetales. Fue restaurada y vuelta a dorar y enriquecida con pedrería fina por el orfebre cordobés Manuel Valera en el año 2008.

El autor de la obra, Jesús Domínguez Vázquez (Sevilla, 1923 - 1995), fue uno de los grandes orfebres del siglo XX, discípulo de Cayetano González, que destacó por su facilidad y exquisito gusto en el dibujo, así como por la cualidad que poseía a la hora de plasmar en metal lo que anteriormente había proyectado. Algunas de sus obras más relevantes son los respiraderos del paso de la Virgen de la Estrella (1957), candelabros de cola, jarras y candelería de la Virgen de las Aguas del Museo, o los varales de la Virgen del Rocío de la Redención.



DANIEL VILLALBA



Pero, sobre todo, se le considera un gran especialista en la realización de las coronas de las Dolorosas, por la personalidad que le imprime a su diseño y por la proporcionalidad que mantiene con las imágenes a las que van dedicadas, así como por las trazas de las cruces con que las remata, inspiradas en obras antiguas de iglesias y conventos. Sirvan como ejemplos más destacados las coronas de la Virgen de la Concepción del Silencio (1955), la de la Estrella (1956), la de la Virgen de los Dolores de las Penas de San Vicente (1961), Esperanza de Triana (1963) y la de oro de la Virgen de las Mercedes de Santa Genoveva (1972), exquisitas obras entre las que incluimos esta diadema o resplandor que exorna a Nuestra Señora de las Penas desde hace cincuenta años.



DANIEL VILLALBA

NOTAS:

1. "Bendición de la nueva ráfaga para la Virgen de las Penas", en *El Correo de Andalucía*, Sevilla 6 de abril de 1968, p. 12. "Resplandor para Nuestra Señora de las Penas", en *ABC de Sevilla*, Sevilla 6 de abril de 1968, pp. 56-57 y fotografía de la imposición en p. 35.

Actuaciones de conservación y restauración realizada a la primitiva imagen de la Virgen de las Penas

Pedro E. Manzano Beltrán
Conservador-Restaurador de Obras de Arte

Esta primera imagen de la Virgen de las Penas de Luis Ortega Bru (1953) se encuentra en las dependencias de la casa Hermandad de Santa Marta retirada del culto.

Al formar parte del patrimonio histórico artístico de la Hermandad y presentar un estado de conservación deficiente, la Junta de Gobierno tomó la decisión de someter a la imagen a un tratamiento de conservación y restauración que consiguiese detener las alteraciones que presentaba y por otro lado que permitiese su correcta exposición dotándola de algunos los elementos constructivos de los que carecía y que a continuación detallaré.

La escultura que representa a la imagen de la Santísima Virgen se encuentra tallada en madera de pino, formada por cuatro bloques de madera unidos longitudinalmente, sin huecos internos. La Hermandad conserva el cuerpo anatomizado, sin caderas, el busto y las manos; por consiguiente, no disponía de brazos articulados ni de candelero.

Se encuentra policromada al óleo en las carnaciones del rostro, cuello, manos y pelo y con un recubrimiento de yeso el cuerpo.

Entre las alteraciones que la imagen presentaba a nivel de soporte y de policromía caben destacar la presencia de pequeñas fendas en las testas de los bloques de madera que no se encuentran recubiertos por el yeso en el cuerpo, y ligeras desuniones entre los planos de ensamble de los mismos, los cuales han sido consolidadas mediante la introducción de finas láminas de madera y espigas.

La policromía ha necesitado de un tratamiento de fijación al soporte en el cuello, hombros, zonas puntuales del cabello y las manos. De igual forma se ha realizado una limpieza de suciedades, mediante hisopos de algodón, disolventes suaves y ocasionalmente la punta del escalpelo para retirar concreciones más arraigadas entre la orografía de la talla y la policromía que la recubre, manteniendo el estrato de pátina que aplicó el escultor para la finalización de la policromía.



DANIEL VILLALBA

Por otra parte, la resina de la madera había aflorado al exterior en la zona de la mejilla izquierda, afectando y degradando la policromía de la zona. El tratamiento aplicado ha conseguido retirar la resina en estado gomoso, recuperando la policromía que se encontraba cubierta. La zona ha necesitado de un tratamiento de fija-

ción de la capa de color al soporte para poder aplicar la capa de preparación previa a la fase de reintegración cromática.

Las mayores pérdidas de policromía se restringen a las zonas que se han visto afectadas por el uso de alfileres al vestir la imagen. En este sentido, son de destacar las zonas del cabello que recubre las sienes, el cuello y los hombros. También las manos presentaban perdidas de policromía por el uso de alfiles en las muñecas.

La zona posterior del cuello presentaba algunas lagunas en la policromía causadas por el uso de pequeñas tachuelas, como la que aún mantenía en el cabello, la cual fue extraída consolidándose posteriormente la zona.

El dedo anular de la mano izquierda se encontraba roto, pero bien adherido, tan solo mantenía la perdida de la policromía alrededor de la fractura.

El tratamiento de restauración se finalizó reponiendo el estrato de preparación perdido en todas aquellas zonas descritas. Una vez enrasado, se aplicó una primera reintegración cromática con acuarelas para terminar barnizando la totalidad de la superficie policromada.

La reintegración cromática final se realizó mediante pigmentos aglutinados con barniz restringiendo la actuación a las pérdidas, sin rebasar los límites de las lagunas.



DANIEL VILLALBA

"La primitiva imagen de la Virgen de las Penas ha sido restaurada por Pedro Manzano entre los meses de mayo y octubre de 2017"

Era deseo de la Junta de Gobierno el poder exponer dignamente la imagen en las dependencias de su Casa-Hermandad; para ello, se le ha dotado del volumen necesario en las caderas con una pieza tallada en madera de cedro que puede ser retirada a voluntad, manteniendo de esta forma a la imagen tal como fue recibida. Con ello se ha pretendido dar la correcta proporción al conjunto para poder vestirla convenientemente. De igual forma se han torneado unos brazos articulados multidireccionalmente mediante el sistema de rótula en hombros y codos, en madera de sapelli. La imagen se ha dispuesto sobre una peana de forma ovalada que permite mantenerla erguida sobre la base de las caderas sin riesgos de caída para la misma, ya que el conjunto se ha sujetado mediante espigas de madera y pernos roscados en acero inoxidable, permitiendo su desunión en caso necesario.

Impresiones sobre la composición de las «Coplas al Santísimo Cristo de la Caridad»

Antonio Martínez Oliva

¿Cómo se construye la composición de una pieza musical?

Cuando la pieza tiene letra, como es el caso de las Coplas, has de dejar que aquella penetre dentro de ti y te remueva de alguna forma, creando sentimientos.

Tienes que leerla muchas veces, hasta que, en tu interior, te diga algo "musical".



DANIEL VILLALBA

Nuestras Coplas tienen tres estrofas y un estribillo.

En un principio, como suele ser normal en este tipo de piezas, pensé en hacer la misma melodía para las tres estrofas. Pronto deseché tal idea, porque cada una tiene una "vida" diferente.

En la primera estrofa, escogí las voces masculinas, Bajo y Tenor, buscando un ambiente de paz y meditación. Está en modo menor, más recogido.

En la segunda, introduzco la voz de Contralto (voz grave de mujer) que, al principio, juega con la del Tenor, para dar paso a un dúo entre las voces femeninas (Soprano y Contralto). Seguimos en modo menor.

La tercera, nos habla de Resurrección, la muerte ha sido vencida ("quiero vivir tu muerte como vida y surtidor"). Aquí ya van unidas las cuatro voces del coro (Soprano, Contralto, Tenor y Bajo). Empieza con todas las voces al unísono, destacando la Resurrección, con simpleza musical, pero con fuerza. Acto seguido, el "estremecimiento del sepulcro" y cómo brilla la luz como el Sol. Toda esta estrofa ya está en modo mayor, solemne, luminoso, brillante.

Por último, detrás de cada estrofa viene el estribillo, que está en modo mayor, con él he querido destacar la alegría de la Caridad, la alegría de poder "abrir el sepulcro con nuestra oración".

Iglesia.-Mundo



«Anastasis», representación simbólica de la resurrección de Cristo.
Panel de un sarcófago romano sin tapa con motivos de la Pasión, alrededor del 350 a. C.
Museos Vaticanos. Museo Pio-Christiano.

Una predicación kerygmática

Es tiempo de volver al primer anuncio, a evangelizar desde cero sin presuponer que vivimos en una sociedad cristiana llena de cristianos convertidos y convencidos

Óscar Díaz Malaver, pbro.
Vicario Episcopal para la Nueva Evangelización
Predicador del Quinario 2018

EXISTIMOS PARA EVANGELIZAR

La Iglesia «existe para evangelizar» (*EN* 14) y nosotros los cristianos «existimos para evangelizar»[1]. Es una causa nunca acabada para cual la Iglesia es una casa siempre abierta, para los que llegan por primera vez y para los que vuelven (*cf., EG* 46-49). Durante estos últimos años de laicismo predominante en la sociedad se ha puesto en evidencia la debilidad de nuestra fe y la necesidad de fortalecer el vigor espiritual de nuestra Iglesia. Por ello se hace necesaria una nueva evangelización, una evangelización *kerygmática*, o para que se entienda mejor, una evangelización que «debe situarse en una profunda continuidad y semejanza con la primera»[2]. Es tiempo de volver al primer anuncio, a evangelizar desde cero sin presuponer que vivimos en una sociedad cristiana llena de cristianos convertidos y convencidos.

El Papa Francisco nos recuerda que el primer anuncio o *kerygma*, debe ocupar el centro de la actividad evangelizadora y de todo intento de renovación eclesial (*cf. EG* 164). Pero antes de profundizar en el sentido del *kerygma* me parece oportuno recordar *qué es evangelizar*.

EVANGELIZAR

La evangelización es anunciar el nombre, la doctrina, la vida, las promesas, el reino y el misterio de Jesús de Nazaret Hijo de Dios a los hombres y mujeres de nuestro tiempo, a quienes no lo conocen o no lo tienen en consideración, para llamarlos a la conversión. Es la adhesión personal a la verdad de la Encarnación del Hijo de Dios, reconociendo la unión con Cristo muerto y resucitado como el único plan de salvación universal para toda la humanidad que nos introduce en la vida eterna. Teniendo en cuenta el bien que produce en nosotros conocer y vivir todo lo anteriormente enumerado, el hecho de anunciar el Evangelio es una consecuencia del mandamiento del amor a Dios y al prójimo, ya que supone un bien para todos los hombres: «nada hay más bello que conocerle y comunicar a los otros la amistad con Él»[3]. Nuestra respuesta a todo este amor recibido ha de ser la de estar siempre dispuestos a dar razón de nuestra esperanza (Cf. *1Pe* 3,15), o lo que es lo mismo, anunciar las bondades de Dios desde nuestro conocimiento y experiencia.

La evangelización incluye el anuncio de la salvación que nos viene de Dios y la aceptación personal de ese anuncio. Esta aceptación del anuncio, bien asumida y vivida, ha de tener como consecuencia la conversión del corazón. Acoger el anuncio nos introducirá en una nueva vida en la Iglesia a través de los sacramentos para que sea vivida comunitariamente y nos lleve a la renovación del entramado social. La evangelización ha de tender a *cristificar* nuestra cultura.

La conversión es un don de Dios, obra de la Trinidad en nosotros, no se convierte uno de una vez, es un proceso que abarca la vida entera y se prolonga desde el bautismo hasta la plena configuración con Cristo (*cf. RM* 46), se trata de una vida vivida ya desde la perspectiva de la resurrección. Ésta es la novedad del cristianismo: vivir la vida terrena desde la verdad de la vida eterna[4].

KERYGMA

La evangelización *kerygmática* es precisamente éste primer anuncio de salvación; el Papa Benedicto nos recuerda solemnemente que «no se comienza a ser cristiano por una decisión ética o una gran idea, sino por el encuentro con un acontecimiento, con una Persona, que da un nuevo horizonte a la vida y, con ello, una orientación decisiva por ello» (*DCE* 1). Lo primero que busca propiciar este anuncio es el encuentro personal con Cristo. Optar por una evangelización *kerygmática* no es desposeer de contenido la fe, al contrario, «nada hay más sólido, más profundo, más seguro, más denso y más sabio que ese anuncio» (*EG* 165). Sobre la aceptación de ese anuncio es desde donde

podremos ir creciendo y profundizando en el contenido dogmático, ético y social de nuestra fe.

Si buscamos en un diccionario específico nos encontramos acerca del término *kerygma:*

«La palabra *kerygma* significa el "anuncio" de una buena noticia por medio del heraldo. En el Nuevo testamento, indica "proclamación" de la Buena Nueva (la gozosa noticia) por medio de la "predicación" (*Rom* 16, 25). De hecho, es el primer anuncio sobre Dios Amor, que ha enviado a su hijo Jesucristo, hecho hombre como nosotros, para nuestra salvación.

Jesús mismo hizo este "anuncio", proclamando: el Reino de Dios está cerca (Mc 1,15). Con ello indicaba que las promesas mesiánicas ya habían llegado a "su tiempo". La acogida del Reino incluye un cambio de mentalidad (la "conversión") y una adhesión a la persona de Cristo y a su mensaje: "Creer en el evangelio" (*Mc* 1,15; *cf., Lc* 4,43; 11,20). Los Apóstoles invitaron a recibir al mesías (el "Cristo"), cómo ungido y enviado por Dios en la "plenitud de los tiempos" (*Gal* 4,4)»[5].


MARIANO LÓPEZ MONTES

La centralidad del *kerygm*a en la dinámica de la evangelización y de la predicación demanda ciertas características del anuncio que hoy son necesarias en todas partes: que exprese el amor salvífico de Dios previo a la obligación moral y religiosa, que no imponga la verdad y que apele a la libertad, que posea unas notas de alegría, estímulo, vitalidad, y una integralidad armoniosa que no reduzca la predicación a unas pocas doctrinas a veces más filosóficas que evangélicas (*cf. EG* 165).

LLAMADOS A SER CRISTIANOS CONVERTIDOS Y CONVENCIDOS

Vamos a quedarnos con una idea sintética del *kerygma* entendiéndolo como *un primer anuncio lleno de ardor que un día transforma al hombre y lo lleva a la decisión de entregarse a la persona de Jesús por la fe* (*Cf., CT* 25). Una persona que vive esta experiencia se puede decir que es una persona evangelizada, y a partir de ahí podrá seguir creciendo como cristiano mediante la enseñanza de los apóstoles (por medio de la catequesis y la predicación), la fracción del pan, la vivencia de la comunión y la oración (*cf. Hch* 2,42).

En los días de Quinario en honor al Santísimo Cristo de la Caridad intentaremos que la predicación tenga un tinte *kerygmático*, un primer anuncio que nos lleve a descubrir que ante todo Dios es Amor y se nos ha revelado para mostrarnos su salvación, por ello lo elegimos como la mejor de las opciones como el Señor de nuestra vida.

Con mis mejores deseos, un saludo en el Señor. ●

NOTAS:

1. BENEDICTO XVI, *Audiencia al Consejo Superior de las Obras Misionales Pontificias* (21 mayo 2010).
2. F. SEBASTIÁN AGUILAR, *Evangelizar*, Encuentro, Madrid 20102, 27.
3. BENEDICTO XVI, Homilía en la Santa Misa por el inicio del Pontificado (24 abril 2005).
4. Cf. F. SEBASTIÁN AGUILAR, Evangelizar, 63-69.
5. J. ESQUERDA BIFET, "Kerygma", en Diccionario de la Evangelización, BAC, Madrid 1988.

Jornada Mundial de los Pobres: Pasaporte al paraíso

La omisión es también el mayor pecado contra los pobres. Aquí adopta un nombre preciso: indiferencia



"Si a los ojos del mundo [los pobres] tienen poco valor, son ellos quienes abren el camino al cielo, son nuestros "pasaportes para el paraíso"... nuestra verdadera riqueza", ha dicho el Papa Francisco en la misa que ha celebrado el 19 de noviembre de 2017, en la primera jornada mundial de los pobres. "Amar al pobre, ha subrayado, significa luchar contra todas las pobrezas, espirituales y materiales".

El Papa ha presidido la celebración en la Basílica de San Pedro, rodeado de miles de personas necesitadas de todo el mundo. En su homilía, ha arremetido contra la "omisión" o "indiferencia" hacia ellos. "No hacer nada malo no es suficiente... Es volverse hacia el otro lado cuando el hermano está necesitado, es cambiar de cadena cuando una pregunta seria nos molesta, también es indignarse ante el mal sin hacer nada. Dios, sin embargo, no nos preguntará si nos hemos indignado justamente, sino que nos preguntará si hemos hecho el bien".

"Lo que invertimos en el amor permanece, el resto desaparece", ha recordado antes de insistir: "no busquemos lo superfluo para nosotros, sino el bien para los demás, y nada precioso nos faltará".

HOMILÍA DEL PAPA FRANCISCO

Tenemos la alegría de partir el pan de la Palabra, y dentro de poco de partir y recibir el Pan Eucarístico, que son alimento para el camino de la vida. Todos lo necesitamos, ninguno está excluido, porque todos somos mendigos de lo esencial, del amor de Dios, que nos da el sentido de la vida y una vida sin fin. Por eso hoy también tendemos la mano hacia Él para recibir sus dones. La parábola del Evangelio nos habla precisamente de dones. Nos dice que somos destinatarios de los talentos de Dios, «cada cual según su capacidad» (Mt 25,15). En primer lugar, debemos reconocer que tenemos talentos, somos «talentosos» a los ojos de Dios. Por eso nadie puede considerarse inútil, ninguno puede creerse tan pobre que no pueda dar algo a los demás. Hemos sido elegidos y bendecidos por Dios, que desea colmarnos de sus dones, mucho más de lo que un papá o una mamá quieren para sus hijos. Y Dios, para el que ningún hijo puede ser descartado, confía a cada uno una misión.

En efecto, como Padre amoroso y exigente que es, nos hace ser responsables. En la parábola vemos que cada siervo recibe unos talentos para que los multiplique. Pero, mientras los dos primeros realizan la misión, el tercero no hace fructificar los talentos; restituye sólo lo que había recibido: «Tuve miedo —dice—, y fui y escondí tu talento en la tierra; mira, aquí tienes lo que es tuyo» (v. 25). Este siervo recibe como respuesta palabras duras: «Siervo malo y perezoso» (v. 26). ¿Qué es lo que no le ha gustado al Señor de él? Para decirlo con una palabra que tal vez ya no se usa mucho y, sin embargo, es muy actual, diría: la omisión. Lo que hizo mal fue no haber hecho el bien. Muchas veces nosotros estamos también convencidos de no haber hecho nada malo y así nos contentamos, presumiendo de ser buenos y justos. Pero, de esa manera corremos el riesgo de comportarnos como el siervo malvado: tampoco él hizo nada malo, no destruyó

el talento, sino que lo guardó bien bajo tierra. Pero no hacer nada malo no es suficiente, porque Dios no es un revisor que busca billetes sin timbrar, es un Padre que sale a buscar hijos para confiarles sus bienes y sus proyectos (cf. v. 14). Y es triste cuando el Padre del amor no recibe una respuesta de amor generosa de parte de sus hijos, que se limitan a respetar las reglas, a cumplir los mandamientos, como si fueran asalariados en la casa del Padre (cf. Lc 15,17).

El siervo malvado, a pesar del talento recibido del Señor, el cual ama compartir y multiplicar los dones, lo ha custodiado celosamente, se ha conformado con preservarlo. Pero quien se preocupa sólo de conservar, de mantener los tesoros del pasado, no es fiel a Dios. En cambio, la parábola dice que quien añade nuevos talentos, ese es verdaderamente «fiel» (vv. 21.23), porque tiene la misma mentalidad de Dios y no permanece inmóvil: arriesga por amor, se juega la vida por los demás, no acepta el dejarlo todo como está. Sólo una cosa deja de lado: su propio beneficio. Esta es la única omisión justa.

La omisión es también el mayor pecado contra los pobres. Aquí adopta un nombre preciso: indiferencia. Es decir: «No es algo que me concierne, no es mi problema, es culpa de la sociedad». Es mirar a otro lado cuando el hermano pasa necesidad, es cambiar de canal cuando una cuestión seria nos molesta, es también indignarse ante el mal, pero no hacer nada. Dios, sin embargo, no nos preguntará si nos hemos indignado con razón, sino si hicimos el bien. Entonces, ¿cómo podemos complacer al Señor de forma concreta? Cuando se quiere agradar a una persona querida, haciéndole un regalo, por ejemplo, es necesario antes de nada conocer sus gustos, para evitar que el don agrade más al que lo hace que al que lo recibe. Cuando queremos ofrecer algo al Señor, encontramos sus gustos en el Evangelio. Justo después del pasaje que hemos escuchado hoy, Él nos dice: «Cada vez que lo hicisteis con uno de estos, mis hermanos más pequeños, conmigo lo hicisteis» (Mt 25,40). Estos hermanos más pequeños, sus predilectos, son el hambriento y el enfermo, el forastero y el encarcelado, el pobre y el abandonado, el que sufre sin ayuda y el necesitado descartado. Sobre sus rostros podemos imaginar impreso su rostro; sobre sus labios, incluso si están cerrados por el dolor, sus palabras: «Esto es mi cuerpo» (Mt 26,26). En el pobre, Jesús llama a la puerta de nuestro corazón y, sediento, nos pide amor. Cuando vencemos la indiferencia y en el nombre de Jesús nos prodigamos por sus hermanos más pequeños, somos sus amigos buenos y fieles, con los que él ama estar. Dios lo aprecia mucho, aprecia la actitud que hemos escuchado en la primera Lectura, la de la «mujer fuerte» que «abre sus manos al necesitado y tiende sus brazos al pobre» (Pr 31,10.20). Esta es la verdadera fortaleza: no los puños cerrados y los brazos cruzados, sino las manos laboriosas y tendidas hacia los pobres, hacia la carne herida del Señor.

Ahí, en los pobres, se manifiesta la presencia de Jesús, que siendo rico se hizo pobre (cf. 2 Co 8,9). Por eso en ellos, en su debilidad, hay una «fuerza salvadora». Y si a los ojos del mundo tienen poco valor, son ellos los que nos abren el camino hacia el cielo, son «nuestro pasaporte para el paraíso». Es para nosotros un deber evangélico cuidar de ellos, que son nuestra verdadera riqueza, y hacerlo no sólo dando pan, sino también partiendo con ellos el pan de la Palabra, pues son sus destinatarios más naturales. Amar al pobre significa luchar contra todas las pobrezas, espirituales y materiales.



Y nos hará bien acercarnos a quien es más pobre que nosotros, tocará nuestra vida. Nos hará bien, nos recordará lo que verdaderamente cuenta: amar a Dios y al prójimo. Sólo esto dura para siempre, todo el resto pasa; por eso, lo que invertimos en amor es lo que permanece, el resto desaparece. Hoy podemos preguntarnos: «¿Qué cuenta para mí en la vida? ¿En qué invierto? ¿En la riqueza que pasa, de la que el mundo nunca está satisfecho, o en la riqueza de Dios, que da la vida eterna?». Esta es la elección que tenemos delante: vivir para tener en esta tierra o dar para ganar el cielo. Porque para el cielo no vale lo que se tiene, sino lo que se da, y «el que acumula tesoro para sí» no se hace «rico para con Dios» (Lc 12,21). No busquemos lo superfluo para nosotros, sino el bien para los demás, y nada de lo que vale nos faltará. Que el Señor, que tiene compasión de nuestra pobreza y nos reviste de sus talentos, nos dé la sabiduría de buscar lo que cuenta y el valor de amar, no con palabras sino con hechos.

(www.zenit.org.)



Cristo de la Caridad, hoy te traemos muerto

De la Meditación en la Estación de Penitencia en la Santa Iglesia Catedral de 2017, Año de la Misericordia

MIGUEL ÁNGEL OSUNA

Carmen Prieto
Periodista. El Correo de Andalucía

Como cada año, las Hermandades y Cofradías de la Archidiócesis de Sevilla se unen en la oración al Señor con una intención común. En este año 2017, ofrecemos esta manifestación de fe por la permanencia de los frutos del Año Jubilar de la Misericordia; para que la contemplación del rostro del Cristo de la Caridad, todo amor y misericordia, nos lleve a todos los miembros de la comunidad diocesana, y en particular a los hermanos de Santa Marta, a ser misericordiosos como Él y a vivir la misericordia como estilo de vida en nuestras relaciones familiares y en todos los ámbitos de nuestra vida, sobre todo con los pobres y los que sufren.

Los hermanos de Santa Marta traemos a Cristo muerto: acompañamos a Nicodemo, José de Arimatea, a María Magdalena, María de Cleofás, María Salomé, a San Juan, Santa Marta y la Virgen de las Penas en el traslado al sepulcro de Jesús, el Nazareno que, fiel al plan de Dios para su vida, a su misión como Hijo del Padre, al mensaje que había propagado por toda Galilea, por Samaria y por Judea, sin distinciones, amó hasta el extremo, hasta morir en la cruz. Ante su cuerpo inerte, del que brota una última gota de sangre que recoge María Magdalena, hermanos míos, meditemos, examinemos nuestras conciencias y hagamos oración a la luz de las obras de misericordia.

Como Marta, acudimos al Señor para **pedir por los enfermos**. Marta y su hermana María pidieron a Jesús que se acercara a Betania a visitar a Lázaro: *"Señor, el amigo a quien tanto quieres está enfermo"*. Jesús se demoró varios días. Sabía que Lázaro iba a morir, pero aseguró: *"Esta enfermedad no acabará en la muerte, sino que servirá para la gloria de Dios, para que el Hijo de Dios sea glorificado por ella". Jesús amaba a Marta, a su hermana y a Lázaro.* No las abandonó en este trance, aunque pudiera parecerlo. El Señor sabía que su fe era férrea y que Lázaro era digno vehículo para mostrar la gloria de Dios. Señor de la Caridad, tú que siempre nos escuchas, te confiamos a nuestros enfermos, a los de nuestra hermandad, a Fali, Juan Ramón, a Aurelia, Fernando, Antonio, Mercedes, Maribel, Rafi, Manuel, Carmen, Anabel, Laura y Joaquín; a los niños hospitalizados, a los mayores. Y haznos, como a Lázaro, instrumentos de tu amor. Llévanos junto al enfermo, junto al que sufre para que como Marta y María seamos testigos de tu misericordia.

Dar de comer al hambriento, dar de beber al sediento, vestir al que estar desnudo. Señor de la Caridad, haz que estemos atentos a las necesidades de nuestro prójimo, que consideremos hermanos a todo el que se acerque y que confiemos en que lo que demos se multiplicará como los panes y los peces. La crisis nos ha mostrado que estas necesidades materiales son cercanas, que muchas personas de nuestro entorno han perdido lo básico, pero no podemos descuidar a los lejanos. Más allá de la respuesta exigible a las administraciones, tenemos que responder también con nuestro compromiso personal y como Hermandad. En tus manos dejamos la obra social que desde la Diputación de Caridad desarrolla Santa Marta y cada una de las Hermandades. Sólo tú sabes de su importancia, de su necesidad y de su alcance. Haznos generosos en la entrega, en el cuidado del otro, que como san Juan te ayudó a repartir los panes, nosotros demos gratis lo que gratis hemos recibido.

Dar posada al peregrino. Miles de personas se han visto obligadas a dejar su casa, su país por la guerra, la incomprensión... La guerra de Siria, pero también la situación en otros muchos países, obligan a emigrar a familias completas, a padres que buscan un futuro mejor para sus hijos, que ponen en peligro sus vidas confiando en mafias que se aprovechan de su situación para cobrarles pasajes que en muchos casos les llevan a la muerte en el Mediterráneo. El pequeño Aylán, muerto en las playas de Turquía, sacudió nuestras conciencias hace casi dos años. Pero su trágica historia ha vuelto a repetirse, ahora mucho más cerca: en Barbate murió el pequeño Samuel en enero, y parece que hemos aceptado que esto tiene que ser así. Estas familias necesitan nuestras puertas abiertas, las de Europa y las de nuestra vida. Cristo de la Caridad, haznos acogedores, que, como Marta y María, estemos siempre dispuestos a recibirte en nuestra casa, alterar nuestras vidas, modificar nuestros hábitos, para tener los corazones abiertos al que llama, al que huye de las bombas, de la sinrazón, al que quiere poner a salvo a sus hijos. Sin distinciones de raza, credo o sexo. Seamos posadas para el peregrino, hogar para el inmigrante.



MIGUEL ÁNGEL OSUNA

"Cristo de la Caridad, concédenos la gracia de que esta Estación de Penitencia nos ayude a identificarnos contigo y a ser corredentores contigo, a semejanza de la Santísima Virgen de las Penas"

Visitar a los presos. "Al César lo que es del César, y a Dios lo que es de Dios". Cumplir con la justicia de los hombres, respetar la integridad del otro y separarlo de la justicia divina, la que aplica un Dios misericordioso que antepone el perdón al propio pecado. Cristo de la Caridad, danos la capacidad de perdonar a todos, de responder con amor a las afrentas y de cuidar con amor al que está en la cárcel porque nada tiene mayor fuerza que el amor, nada conmueve más y transforma de mayor manera que el perdón recibido, como María Magdalena, a la que libraste de que la apedrearan y experimentó la verdadera transformación de saberse hija de Dios.

Enterrar a los difuntos. Cristo de la Caridad, hoy te traemos muerto. Con Nicodemo, José de Arimatea, María Magdalena, María de Cleofás, María Salomé, San Juan, Santa Marta y la Virgen de las Penas te llevamos al sepulcro. Está muy cerca del Gólgota y ya te han descolgado de la cruz. Te depositamos brevemente en la piedra de la Unción para prepararte a toda prisa, porque el Sabat está cerca, te envolveremos en un sudario y untaremos los primeros aceites, el domingo volverá las mujeres a prepararte para el tránsito a la otra vida, entretanto te llevamos al sepulcro nuevo propiedad de José de Arimatea. Como contigo, haremos y rezaremos por todos los difuntos, los de nuestra Hermandad y los de todas las Hermandades -hoy nos acordamos especialmente de Miguel Ángel Campos, Hermano Mayor del Cautivo de San Pablo, y de Curro-, los de nuestra familias, los más recientes y los que ya nos dejaron hace un tiempo, y en especial en esta tarde por los cristianos coptos que ayer perdieron la vida mientras celebraban la misa del Domingo de Palmas, por ellos y todos lo que sufren persecución por tu causa. En la confianza de que cuando visitemos sus sepulcros, como el tuyo en Jerusalén, los encontraremos vacíos, Cristo de la Caridad, te rogamos por nuestros hermanos difuntos.

Junto a estas siete obras de misericordia, que el Señor nos describió en el Juicio Final, la Iglesia contempla otras siete extraídas también de los textos sagrados. Son casos muy claros y cotidianos que nos marcan el camino para ser buenos cristianos en el día a día:

Enseñar al que no sabe.
Dar buen consejo al que lo necesita.
Corregir al que se equivoca.
Perdonar al que nos ofende.
Consolar al triste.
Sufrir con paciencia los defectos del prójimo.
Rezar a Dios por los vivos y por los difuntos.

Por esto, Cristo de la Caridad, hoy queremos pedirte especialmente por todos los cristianos perseguidos en el mundo, por las víctimas de los atentados de ETA, que ahora anuncia que se disuelve, y los del Cairo, de Estocolmo, de Niza, de Bruselas, de París, de San Petersburgo. Por las víctimas, sus familias, sus amigos y también, sí, también por sus verdugos que no han descubierto aún que su Dios, nuestro Dios, lo llamemos Alá o Yahvé, es un Dios de paz, un Dios misericordioso, que no hace distinciones y nos quiere distintos. Y por nosotros, para que en medio del dolor que causan, sepamos también perdonar y contribuir a la reconciliación. Por la reconciliación en el seno de la Iglesia y con otras confesiones, para que los cristianos seamos sembradores de paz y esperanza.

En definitiva, Cristo de la Caridad, como nos han invitado hoy en nuestra Misa de Hermandad, haznos amigos tuyos, conviértete en el motor de nuestras vidas, que, como Lázaro, Marta y María, siempre estemos muy cerca de ti, atentos a lo que nos pidas.

ORACIÓN FINAL

Cristo de la Caridad, rico en misericordia y fuente de todo consuelo, te hemos acompañado por el camino de la Cruz; hemos revivido contigo los momentos de tu Pasión.

Concédenos la gracia de que esta Estación de Penitencia nos ayude a identificarnos contigo y a ser corredentores contigo, a semejanza de la Santísima Virgen de las Penas.

También te pedimos que, siguiendo tus pasos, resucitemos en Ti.

Por Jesucristo nuestro Señor. Amén.

Tierra Santa

Como hermanos para celebrar la restauración del Santo Sepulcro

El 22 de marzo de 2017 tuvo lugar la ceremonia ecuménica de conclusión, un signo de unidad entre las diferentes comunidades cristianas

Un día especial para los cristianos, no solo de Tierra Santa, sino del mundo entero. En Jerusalén, el miércoles 22 de marzo del pasado año tuvo lugar la ceremonia ecuménica de conclusión de las restauraciones y de la rehabilitación del edículo del Santo Sepulcro. En el corazón de la cristiandad se hallaba reunido todo el mundo en un evento que se recordará en la historia.

Dentro de los sagrados muros para los cristianos de todas las denominaciones, en el lugar donde Jesús resucitó, una ceremonia ecuménica ha inaugurado el nuevo Edículo. Solo hacía un año de la firma del acuerdo entre greco-ortodoxos, católicos y armenios para emprender las obras, pero hoy ya es posible contemplar los resultados. Entre las autoridades políticas y religiosas asistentes más importantes se encontraba el primer ministro de Grecia, Alexis Tsipras, además de los cónsules generales de Grecia, Bélgica, Suecia, Estados Unidos, España, Italia, Francia, Turquía, Hungría y el embajador de Armenia en Israel. Los cantos de griegos, franciscanos y armenios se alternaban con los discursos de las autoridades.

El Patriarca greco-ortodoxo Teófilo ha subrayado el significado ecuménico de la celebración, afirmando que las iglesias han demostrado compartir la misma unidad de intenciones. «Esta unidad de intenciones es un signo de esperanza para las generaciones futuras», decía el Patriarca.

«El sepulcro vacío es el lugar donde físicamente comenzó una nueva creación, un mundo nuevo, en el luminoso instante en que Jesús resucitó –ha manifestado por su parte el Custodio de Tierra Santa fray Francesco Patton–. Haber podido realizar estas obras de conservación, restauración y rehabilitación del Edículo del Santo Sepulcro gracias a la colaboración de nuestras tres comunidades tiene también un valor añadido: es el signo de un crecimiento significativo de relaciones fraternas entre nosotros y entre nuestras comunidades, como muestra de confianza y colaboración recíproca».



Aspecto del edículo del Santo Sepulcro tras las obras de restauración, habiéndole retirado las vigas de hierro exteriores que lo aseguraban desde 1947 y otros añadidos.

LA RESTAURACIÓN DEL SANTO SEPULCRO: "NADA ES IMPOSIBLE"

El obispo armenio Nourhan Manougian ha hablado también de la necesidad de actuar según el mandamiento del amor de Jesús. Sorprendentemente, Manougian ha pedido al Patriarca greco-ortodoxo y al Custodio de Tierra Santa

considerar la posibilidad de conceder también a las cinco Iglesias presentes en Tierra Santa que puedan celebrar dentro del Santo Sepulcro. El administrador apostólico del Patriarcado latino Pierbattista Pizzaballa ha expresado su asombro y su alegría por el éxito de las obras. «Muchos no habrían creído posible llegar hasta aquí. Pero el Evangelio nos dice que nada es imposible para Dios. Esta aparente misión imposible se ha hecho posible porque hemos permitido a Dios iluminar nuestros pensamientos, nuestros ojos, nuestras relaciones. [...] Hoy las Iglesias de Jerusalén, con la restauración material de esta construcción, están poniendo aceite y bálsamo a las ruinas que contenían el cuerpo de Cristo».

Asistía también Su Santidad el Patriarca ecuménico Bartolomé, que ha intervenido con un discurso de agradecimiento. El nuncio apostólico en Israel y delegado apostólico en Jerusalén y Palestina monseñor Giuseppe Lazzarotto ha leído a continuación el mensaje del cardenal Sandri, prefecto para la congregación de las iglesias orientales: «En nombre del Papa Francisco, quiero expresar nuestra gratitud fraterna a todos los que han contribuido a estas obras de restauración y, en especial, a aquellos que viven y cuidan este santuario, por su testimonio de fe». También ha llegado un mensaje del Patriarca de todos los armenios Su Santidad Karekin II: «La unidad de las iglesias en las actividades de restauración es un testimonio significativo de la solidaridad y de la colaboración, de acuerdo con el mandamiento del amor y de la unidad cristianos».

La segunda parte de la inauguración se ha llevado a cabo después dentro del patriarcado greco-ortodoxo donde la profesora Antonia Moropoulou de la Universidad de Atenas, que ha dirigido la restauración, ha presentado las obras realizadas hasta el momento. Los trabajos de restauración han afectado al Edículo del Santo Sepulcro que se ha estabilizado y limpiado. El Edículo se construyó después de que un incendio en 1808 destruyera la estructura anterior, pero fue dañado en 1927 por un fuerte terremoto. Los ingleses, unos meses antes de que terminase su mandato en Palestina, decidieron rodear el edificio con vigas de hierro para evitar su derrumbe. El acuerdo entre las Iglesias ha hecho posible la restauración, ha explicado Moropoulou, permitiendo realizar intervenciones para estabilizar la construcción y, de esa forma, poder retirar las "muletas" de hierro. Otro problema en el que se ha trabajado (y se continuará haciéndolo) es la humedad que procede del suelo y que deforma los materiales, también a causa de la lluvia que se filtra en la basílica. Durante las obras se ha producido un descubrimiento sorprendente, al retirarse las losas del sepulcro de Jesús. El descubrimiento de la roca original ha emocionado y entusiasmado tanto a fieles como a estudiosos.

La profesora Moropoulou ha anunciado que las obras del Santo Sepulcro no terminarán, sino que continuarán próximamente, gracias también a la contribución de 500.000 dólares que ha ofrecido la Santa Sede. En todo momento se han respetado los intentos originales de mantener la integridad de la estructura, de mantener sus valores y su sostenibilidad. El Santo Sepulcro habla a los hombres de todos los tiempos y "nuestra restauración tan solo ha amplificado esa voz", ha concluido Mouropoulou.

El primer ministro de Grecia Alexis Tsipras ha pronunciado a continuación un discurso de bienvenida.

«Este año celebraremos la Pascua el mismo día y esto es señal de que quizá en el futuro podremos celebrarla juntos», afirmaba en el marco del evento el Custodio de Tierra Santa fray Francesco Patton. «El significado del día de hoy es unidad, colaboración, cooperación –comentaba el Patriarca Bartolomé–. Estamos muy contentos de que greco-ortodoxos, católicos y armenios hayan decidido unirse para restaurar el Santo Sepulcro. Invocamos la gracia de nuestro Señor sobre todo el mundo y rezamos por la paz y la unidad». ●

(*http://www.santosepulcro.custodia.org*)



Un fraile franciscano muestra los restos aparecidos del sepulcro de Cristo tras haberse retirado la losa superior de mármol.

Adoramus te, Christe, et benedicimus tibi. Quia per sactam crucem tuam redemisti mundum

La decimocuarta estación «Jesús es puesto en el Sepulcro» en los Vía Crucis del Coliseo del Papa Francisco

Francisco Toro de la Barrera

Podríamos decir que el santo Vía Crucis es uno de los principales actos de piedad con el que los fieles cristianos veneran la Pasión de Nuestro Señor Jesucristo[1], y para los cofrades, aunque el ejercicio de piedad por excelencia es nuestra anual estación de penitencia, resulta complicado no encontrar una cofradía que no tenga entre sus celebraciones piadosas la realización del Via Crucis, como en nuestro caso, cuando el Santísimo Cristo de la Caridad es trasladado a su capilla tras la celebración del Solemne Quinario en su honor.[2]



De los innumerables Via Crucis que se celebran en la Iglesia, el que preside su Santidad el Papa en el Coliseo de Roma en la tarde del Viernes Santo es de los que más repercusión tiene cada año a nivel mundial.

En esta celebración, solemne y emotiva, el Sumo Pontífice rememora cada año el camino de Jesús hacia el Calvario, su Crucifixión y Muerte, concluyendo con una alocución relacionando la jornada del Viernes Santo con la situación actual en el mundo. En las catorce estaciones del *Vía Crucis* se leen unas meditaciones que en cada ocasión se encarga su redacción a una personalidad destacada de la Iglesia y en las que se aborda un tema específico. Mientras, la cruz es cargada por fieles de numerosas nacionalidades en una atmósfera de gran recogimiento nocturno en el Coliseo romano.

Vamos a recordar en estas líneas los cinco Vía Crucis que ha presidido el Papa Francisco, deteniéndonos en la decimocuarta estación de cada uno de ellos, momento que plasma nuestro misterio procesional cuando nuestro Señor Jesucristo es trasladado al Sepulcro, de peculiar vivencia para los hermanos de Santa Marta.

En el año 2013, primero de su pontificado, las meditaciones estuvieron a cargo de un grupo de jóvenes libaneses bajo la dirección del Patriarca de Antioquía y Metropolitano de la Iglesia Católica Maronita su Beatitud Eminentísima Cardenal Bechara Boutros Raï.

Ya en el cónclave que eligió al Papa Francisco, en marzo de aquel año, el Cardenal Bechara advertía que la Iglesia no podía olvidar la situación de sufrimiento y minoría de las comunidades cristianas en aquella región, recordando que el cristianismo tiene su origen en el medio oriente.

La meditación a la decimocuarta estación estuvo precedida por el pasaje evangélico de Jn 19, 39-40. En ella compara el sepulcro al paraíso de la crea-

ción, Cristo se deja enterrar al igual que fue crucificado. Dios nos otorga la libertad para no volver a ser esclavos, ofreciéndonos una vida llena de sentido y belleza, y cierra la meditación así, "Señor haz de nosotros hijos de la luz que no temen las tinieblas y por los que han perdido la esperanza, para que crean en tu victoria sobre el pecado y la muerte".

El año 2014 las meditaciones del *Via Crucis* en el coliseo estuvieron a cargo de S.E. Mons. Giancarlo María Bregantini, Arzobispo de Campobasso-Boiano, y su tema central fue "El Rostro de Cristo, el Rostro del Hombre". Monseñor Bregantini es conocido por la constante oposición dura y efectiva que mantiene con "ndrangheta", la mafia calabresa.

Sus meditaciones estuvieron marcadas por la fuerza que nace de la Palabra de Dios. En la meditación a la estación que se plasma en nuestro misterio, prologada por el pasaje de Jn 19, 41-42, al igual que el año anterior, compara el jardín donde se encuentra la tumba de Jesús al Jardín del Edén, jardín que a causa del pecado del hombre se convirtió en lugar inhóspito, lugar de muerte en vez de vida. La Cruz clavada en el calvario será la que convierta la muerte en vida dando cumplimiento a la nueva alianza, la Cruz es el nuevo jardín, el árbol de la vida.

"*La muerte nos desarma, nos hace entender que estamos expuestos a una existencia terrenal que termina. Pero ante ese cuerpo de Jesús puesto en el sepulcro, tomamos conciencia de lo que somos: criaturas que, para no morir, necesitan a su creador.*" Esta parte de su meditación se ve perfectamente reflejada en la imagen del Santísimo Cristo de la Caridad, cuando podemos contemplarlo de cerca.

> *"En las catorce estaciones del Vía Crucis se leen unas meditaciones que en cada ocasión se encarga a una personalidad destacada de la Iglesia"*

En 2015 las meditaciones estuvieron a cargo de S. E. Mons. Renato Corti, obispo emérito de Novara. Ese año el lema fue: "*La cruz, cima luminosa del amor de Dios que nos protege. Llamados también nosotros a proteger por amor*".

Mons. Corti, que fue obispo auxiliar del Cardenal Martini en la sede de San Ambrosio de Milán, tiene especial sensibilidad hacia las personas marginadas, cada año visitaba cárceles para preparar la Navidad y la Pascua con los encarcelados, de su diócesis han salido muchos sacerdotes para África y Latinoamérica. Mons. Corti en su meditación de la decimocuarta estación expresa unas preciosas reflexiones de José de Arimatea y Nicodemo ante el cuerpo de Cristo y finaliza con una meditación de María.

"*Juan ha permanecido junto a mí. Al pie de la cruz, mi fe ha sufrido una dura prueba. Como en Belén y después en Nazaret, también ahora medito todas estas cosas en silencio. Confío en Dios. No he perdido mi esperanza de madre. Confiad también vosotros*". Es sin duda una meditación que nos puede guiar en nuestra oración cuando acudamos a la capilla de nuestros Titulares en la Parroquia de San Andrés

En 2016, el tema central fue "Dios es Misericordia", como no podía ser de otra forma al celebrarse el Año Santo de la Misericordia. El meditador fue el actual presidente del episcopado Italiano S.E.R. Cardenal Gualteiro Bassetti, Arzobispo de Perugia – Cittá della Pieve. Con su nombramiento como cardenal, la Iglesia de Perugia tenía cardenal 160 años después del último, que fue Gioacchino Pecci, que en 1878 se convertiría en S.S. León XIII.

El cardenal Bassetti, es un pastor sensible a las cuestiones sociales, de estilo sencillo y cercano, sensible al mundo del trabajo y de las clases más pobres.

La meditación de la decimocuarta estación fue precedida por el pasaje evangélico Mt 27, 59-60. Sus palabras tuvieron un fuerte carácter teológico, haciendo referencia al descenso a los infiernos como proclama la iglesia occidental y así lo expresamos en el credo apostólico, mientras que la Iglesia oriental lo celebra ya como «Anástais», "resurrección", "Es así como las Iglesias hermanas comunican al hombre la plena Verdad de este único Misterio".[3]

El pasado año 2017 la meditadora ha sido Anne-Marie Pelletier, teóloga estudiosa de hermenéutica y exégesis, que se ha ocupado del estudio de la mujer en el cristianismo. Esta francesa es la única mujer que hasta el momento ha sido galardonada con el premio Ratzinger, considerados los "Nobel de Teología" y que cada año otorga la Fundación Ratzinger-Benedicto XVI.

En su meditación sobre el traslado al sepulcro, "*Jesús en el sepulcro y las mujeres*", prologada por el pasaje evangélico Lc. 23 55-56, trata sobre los sentimien-

tos de las mujeres que acompañaron a Cristo hasta el Sepulcro y se disponían a embalsamar su cuerpo con áloe y perfumes después del Shabaat.

"Las mujeres se han marchado. Ya no está el que habían acompañado, caminando premurosas e incansables por los caminos de Galilea. En esta tarde, les deja únicamente por compañía el recuerdo de la visión del sepulcro y de la sábana donde ahora reposa. Pobre y precioso recuerdo de los intensos días pasados. Soledad y silencio. Por otra parte, se acerca el shabbat, que invita a Israel a concluir el trabajo, como también hizo Dios cuando completó la creación, llevándola a plenitud con su bendición.

Hoy se trata de otra plenitud; por ahora escondida e impenetrable.

Un Shabbat para quedarse hoy quietos con el corazón recogido y la memoria oscurecida por las lágrimas. Para preparar también los perfumes y los aromas con los que ellas mañana, al amanecer, rendirán el último tributo a su cuerpo.

Sin embargo, con este gesto, ¿se preparan solamente a embalsamar su esperanza? ¿Y si Dios hubiera predispuesto una respuesta a su solicitud que ellas no logran ni siquiera prever, imaginar, intuir? El descubrimiento de una tumba vacía..., el anuncio de que Él ya no está allí, porque ha destruido las puertas de la muerte...

"Un Shabbat para quedarse hoy quietos con el corazón recogido y la memoria oscurecida por las lágrimas. Para preparar también los perfumes y los aromas con los que ellas esa mañana, al amanecer, rendirán el último tributo a su cuerpo. A la mañana siguiente tuvo lugar una sorpresa que ellas mismas seguramente no intuían encontrarían una tumba vacía, "¿Por qué buscáis entre los muertos a aquel que vive?"[4].

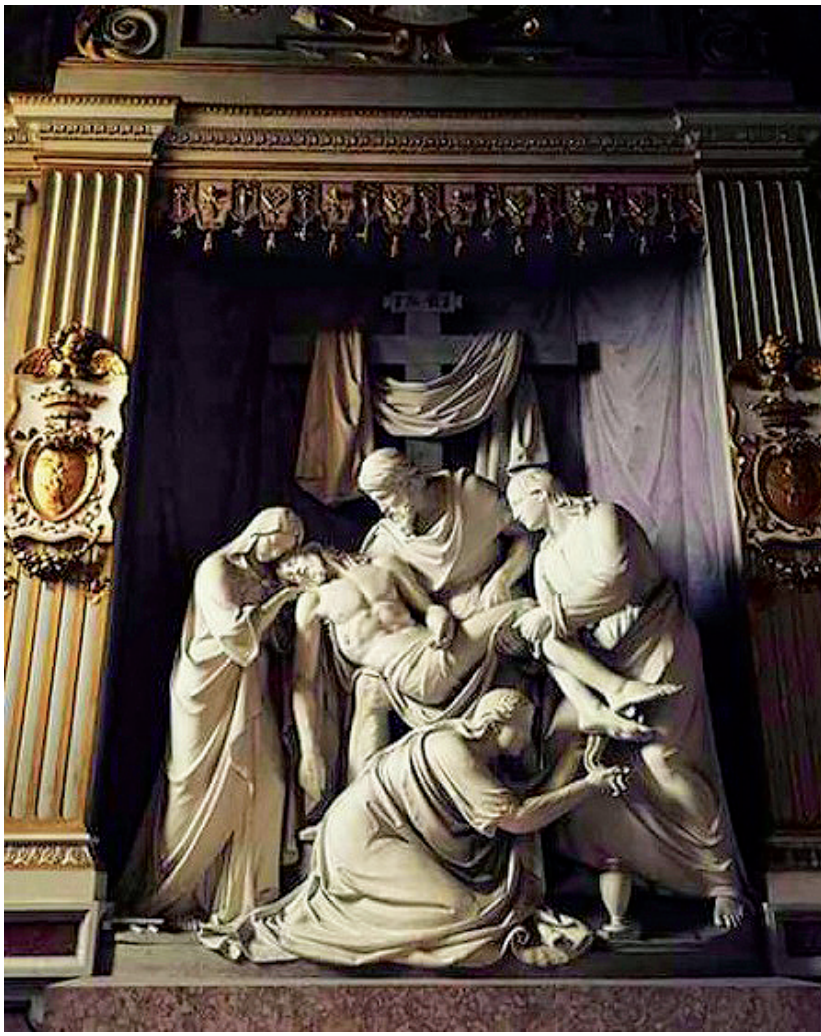

"La deposición" relieve en la Iglesia de la SantissimaTrinità dei Monti, en Roma. Wilhelm Theodor Achtermann (1799 - 1884).

Como conclusión, este conjunto de hermosas meditaciones puede servirnos para reflexionar en torno a nuestro Misterio: Cristo es trasladado al sepulcro, pero no a un sepulcro de muerte, sino a un sepulcro de vida; él venció a la muerte para entregarnos la vida eterna.[5]

NOTAS:

1. Cf. Directorio de la sobre la piedad popular y la liturgia (2002) nº 131-135.
2. Cf. Reglas Hermandad de Santa Marta. Regla 21.
3. Cf: Ez 37,12-14.
4. Cf: Lc, 24, 5.
5. Las meditaciones están disponibles en el sitio web de la Santa Sede, www.vatican.va en el sitio de la Oficina para las Celebraciones Litúrgicas del Sumo Pontífice, (Archivo de las Celebraciones, Via Crucis).





La Real, Muy Ilustre y Venerable Hermandad del Santísimo Sacramento, Inmaculada Concepción y Ánimas Benditas, y Cofradía de Nazarenos del Santísimo Cristo de la Caridad en su Traslado al Sepulcro, Nuestra Señora de las Penas y Santa Marta

establecida canónicamente en el templo parroquial del Apóstol San Andrésde esta ciudad de Sevilla

celebrará su anual y

SOLEMNE QUINARIO

en honor y adoración de su amantísimo titular el

Santísimo Cristo de la Caridad

dando comienzo el martes día 13 de febrero de 2018 a las 20,30 horas, con el rezo del Santo Rosario, Ejercicio del Quinario y celebración de la Santa Misa con predicación a cargo del

Ilmo. Sr. D. ÓSCAR DÍAZ MALAVER, Pbro.

Vicario Episcopal para la Nueva Evangelización

El sábado día 17, último del Quinario, el orden del culto será:

EXPOSICIÓN MAYOR DEL SANTÍSIMO SACRAMENTO,

Liturgia de la Palabra con homilía, Bendición y procesión de Reserva Solemne, concluyéndose con el canto solemne del SALVE REGINA en honor de

NUESTRA SEÑORA DE LAS PENAS

El domingo 18 de febrero, I de Cuaresma, a las 12,30 horas de su mañana esta Hermandad celebrará su

FUNCIÓN PRINCIPAL DE INSTITUTO

con Solemne Concelebración Eucarística, presidida y predicada por el

Excmo. y Rvdmo. Sr. D. SANTIAGO GÓMEZ SIERRA

Obispo Auxiliar de Sevilla

Al término de la Homilía, esta Real, Muy Ilustre y Venerable Hermandad Sacramental y Cofradía de Nazarenos efectuará

PÚBLICA Y SOLEMNE PROTESTACIÓN DE FE CATÓLICA,

así como renovará el Voto de la Mediación Universal de la Santísima Virgen María en la forma que nuestras Reglas prescriben.

El martes siguiente, 20 de febrero, a las 20,30 horas tendrá lugar el piadoso ejercicio del

VÍA-CRUCIS

y traslado de la imagen del **SANTÍSIMO CRISTO DE LA CARIDAD** a su Capilla.

CHRISTVS FACTVS EST, PRO NOBIS, OBEDIENS VSQVE AD MORTEM, MORTEM AVTEN CRVCIS

RAFAEL ALCÁZAR

Saetas



Lágrimas de sal marina,
Cristo en cuerpo inerte,
Rosa que brotas del suelo,
Penas que vencen la muerte.

Francisco Rivero López

Cristo de la Caridad,
te portan dos Varones
que te llevan a enterrar.
Que Tú moriste por los hombres,
y los quisiste perdonar.

Ismael Oliveros Vals

JAVIER LEAL



Vida de Hermandad

FERNANDO SALAS

Javier Escudero, Delegado del Lunes Santo en el Consejo General de Hermandades y Cofradías

"Santa Marta es en la calle lo que Santa Marta es cada día"

Javier Márquez

Javier Escudero Morales lleva año y medio en el cargo. Nazareno y ex Hermano Mayor de la Hermandad de la Sed de Nervión, está casado y es padre de dos hijos. Sus otras devociones son el Sagrado Corazón de Jesús, también de la parroquia de la Concepción y donde también fue Hermano Mayor y la Virgen de los Dolores de la Hermandad de las Penas, de la que es hermano y donde durante unos años vistió la túnica de nazareno. Ahora, su preocupación es ofrecer su experiencia al Lunes Santo y, al mismo tiempo, aprender de sus Hermandades.

- ¿Qué balance realiza de su año y medio en el cargo?

Balance muy positivo, sobre todo en lo personal, porque me he encontrado con unas Hermandades muy formadas, Juntas de Gobierno muy preparadas. Tenía la experiencia en mis Hermandades de Nervión. Este puesto me hace ver la realidad interna de otras Hermandades y estoy aprendiendo mucho también de ellas.

- ¿Qué ha descubierto? ¿Dónde está ese aprendizaje?

He encontrado una amplia variedad de realidades. Yo siempre he vivido desde una perspectiva muy parroquial. Soy persona del barrio. Nacido en torno a la Parroquia y sus Hermandades y esa ha sido mi perspectiva. Veo aquí otras realidades (unas con capilla, otras vinculadas, pero no en templo parroquial...) Cada Hermandad es un mundo. Cada una es de una manera. Son experiencias que te ayudan a aprender, sobre todo cuando se viven tan de cerca.

- ¿Esta variedad ayuda a que las hermandades se entiendan mejor unas a otras?

En las Hermandades, por decirlo de manera práctica, influyen las personas que las gobiernan. El carácter o la idiosincrasia influye, pero sobre todo las personas que las gobiernan en cada momento. Y también el momento que se esté viviendo en cada una de ellas.

- ¿Ha variado mucho la imagen que Javier Escudero tenía del Lunes Santo?

No. No ha cambiado mi imagen de Lunes Santo. Me transmitía que estaba formado por Hermandades con una elegancia natural, eso es lo que apreciaba desde la distancia. El Lunes Santo era un día amable, eso transmitía, y así lo sigo viendo. Cuando lo he conocido por dentro me transmite lo que yo percibía. He verificado personalmente que la imagen que yo tenía se corresponde con la realidad. Santa Marta, por ejemplo, es en la calle lo que Santa Marta es cada día. Lo que sale a la calles es



"La acción social conjunta es el corazón del Lunes Santo"

exactamente lo que he contemplado cada día. Ese mensaje tan claro cuando sale el Lunes Santo no es artificioso ni teatral. Es una realidad. Es su carácter y se corresponde con su vida de hermandad. Es un ejemplo de lo que son también el resto.

- ¿Con qué momento se queda de este año y medio?

Me gusta más lo cotidiano y el día a día de las Hermandades. Me quedo con el momento en el que se terminaron las visitas del Lunes Santo por la mañana. Acompañamos al Arzobispo y nos sentimos en comunión con todas las Hermandades. Fueron momentos en los que las miradas de los hermanos te hacen identificarte con ellos, te sientes uno más de cada Hermandad. Fue un momento importante.

- ¿Se conoce la labor conjunta del día en aspectos

como juventud, formación o caridad?

Desde que soy Delegado he visto que sí se está conociendo un poco más la acción social conjunta del Lunes Santo. Es el corazón del día. Transmite la comunión de las Hermandades. Se representa la comunión que existe desde 1968. Poco a poco se irá conociendo porque es importante que los hermanos sepan que las Juntas de Gobierno se preocupan y hacen tanto bien. Es una de las experiencias agradables que he vivido. Podemos estar también orgullosos de la convivencia de jóvenes. Es pionero y ejemplo para las Hermandades. Se ve el nivel que te encuentras de gente joven, muy preparados y que tienen inquietudes por su formación y por entender las Hermandades desde su formación. Aquí es fundamental la labor de las Juntas de Gobierno.

- ¿Qué hay que cambiar del Lunes Santo? ¿Es un día complicado de la Semana Santa?

Mi planteamiento es de prudencia. Se habla con grandes titulares de la reforma de la Semana Santa pero queda mucho por definir. Hay que concretar de qué hablamos, contando con el concurso de todos los hermanos mayores en el pleno de penitencia. El día no es muy complicado respecto a cruces, pero sí tiene la particularidad de que 10.000 personas pasan por la carrera oficial con Hermandades de mucho crecimiento, algo que es muy difícil de resolver. Se habla de números clausus pero eso es complicado llevarlo a la práctica y creo, además, que todos los hermanos tienen derecho a salir. El futuro hay que afrontarlo con prudencia, aunque sí hay dos asuntos que me preocupan mucho: El crecimiento de cofradías y la entrada tan tardía de algunas como el Museo, que creo que en estos momentos está sufriendo.

- En este crecimiento también incluye Santa Marta...

Santa Marta tiene características muy particulares. Atrae mucho y hace que la cofradía tenga un cuerpo de nazarenos similar al de una cofradía con dos pasos. Santa Marta está dentro de las Hermandades que crecen con fuerza y con vigor. Su comportamiento en el Lunes Santo es ejemplar y comprometido. Por mi experiencia, sé que la Hermandad pone todo su empeño en no perjudicar a las demás, que es de lo que se trata.

- ¿Cambios en la nómina?

Cambio de orden... habrá que analizar si existe esa necesidad. Si la hay, habrá que plantear cualquier posibilidad.

- ¿Invertir el orden de la carrera oficial como el Martes Santo?

Tanto los Hermanos Mayores como yo no contemplamos inversión en el orden del Lunes Santo. Creemos que crearía más problemas que resolvería.

- Hablemos de Santa Marta... ¿le ha sorprendido?

Santa Marta es una Hermandad de la que yo tenía buen concepto, una magnifica imagen de ella. Vista desde dentro todavía me gusta más. Es una Hermandad que se compromete con lo esencial y realmente importante. El compromiso con sus fines, transmitir la devoción de sus titulares. Es una Hermandad cercana, amable, se podrían poner muchos adjetivos... Es familiar y centrada en lo importante.

- ¿Algún acto que le haya gustado especialmente y que no conociera?



"Algunos que llegan a la Hermandad sin vínculos familiares, encuentran una devoción que enamora"

El día de Santa Marta, el 29 de julio. Me gusta por la forma en que lo viven sus hermanos. Se transmite la misma entraña de la Hermandad. Es un día muy vuestro que forma parte de ese enamoramiento que muchas veces produce la Hermandad. Algunos que llegan a la Hermandad sin vínculos familiares, encuentran una devoción que enamora. La devoción es fundamental.

- ¿Le llama la atención tres devociones tan fuertes en una sola Hermandad?

Se tiene una visión muy global de las tres imágenes, imágenes muy devocionales. Se nota cómo la Hermandad está centrada en eso sin distraerse en otras cosas. La Semana Santa tiene otros añadidos, pero en Santa Marta se aprecia cómo se centran los hermanos en la devoción de sus titulares. El Cristo de la Caridad y la Virgen de las Penas por supuesto que generan devoción, pero la Santa le da también la faceta de esa raíz gloriosa que tiene la Hermandad.



RAFAEL ALVAREZ

El domingo 22 de octubre de 2017 tuvo lugar la bendición del retablo cerámico de Santa Marta situado en la fachada de la Parroquia de San Andrés de la Plaza Fernando de Herrera. La obra ha sigo ejecutada por el ceramista Ángel Lora según diseño de Francisco Javier Sánchez de los Reyes. A la conclusión de la Solemne Función en honor de Santa Marta celebrada ese día como culminación del Triduo anual, el cortejo de los sacerdotes y acólitos salieron del templo por la puerta de calle Daóiz para dirigirse al lugar del azulejo a bendecir, que aparecía cubierto con una cortina granate y exornado con un centro de rosas blancas.



RAFAEL ALVAREZ

Bendición del azulejo de Santa Marta

La Diputada de Juventud, N.H.Dª. Marina Herranz Salas, fue la madrina de la bendición y la encargada de descubrir el azulejo, ya que de la Juventud de la Hermandad había partido la iniciativa de la realización de este retablo cerámico, así como han contribuido de forma decidida a la realización del mismo con varias actividades durante estos años para sufragar en gran parte el coste de la obra.

En presencia de la Junta de Gobierno y de numerosos hermanos y devotos, nuestro Párroco D. Jesús Maya Sánchez pronunció las oraciones del ritual de bendición, roció con agua bendita e incensó el nuevo retablo de Santa Marta, mientras la Agrupación Coral Portuense entonaba el canto del "Aleluya" en acción de gracias por este emotivo momento, que pasará a nuestros anales como ferviente testimonio perenne en la vía pública de nuestro amor y devoción por la Santa de Betania.


RAFAEL ALVAREZ


RAFAEL ALVAREZ

Ofrecimiento de un azulejo de Santa Marta al restaurante "La Raza"



RAFAEL ÁLVAREZ

Coincidiendo con la colocación del azulejo de Santa Marta, la Junta de Gobierno acordó ofrecer una réplica del mismo en pequeño formato al restaurante "La Raza", para testimoniar a dicha empresa hostelera el agradecimiento por su generosa y desinteresada colaboración en la cena benéfica para acción social que celebramos anualmente en ese lugar desde el año 2012.

El mismo domingo 22 de octubre, y previamente al almuerzo de confraternidad que tuvo lugar en dicho restaurante, fue bendecido este azulejo. Tras unas palabras de ofrecimiento del Hermano Mayor, a las que contestaron N.H.D. Pedro Sánchez-Cuerda y D. José Ignacio Sánchez de Rojas, en representación de la empresa "La Raza", quedó de manifiesto la histórica relación del Gremio de Hostelería con nuestra Hermandad, no en vano, ellos son nietos de nuestro hermano fundador D. José Rodríguez Cala.

El acto de bendición, emocionante y sencillo, fue realizado también por nuestro párroco D. Jesús Maya acompañado de D. Manuel Campillo. El azulejo quedó colocado en lugar preferente de la ya citada "Placita de Santa Marta" del citado establecimiento hostelero.



RAFAEL ÁLVAREZ

Siempre unida a la hostelería sevillana

Palabras pronunciadas por el Hermano Mayor con motivo del ofrecimiento del azulejo de Santa Marta al restaurante "La Raza"

Don Carlos Raynaud Ricca, D. José Luis Ruiz Muñoz, D. Antonio Vázquez García, D. Antonio Vigil-Escalera Tomé, D. José Luis de la Cerda Carmona, D. Pedro de Torres Gracia, D. Manuel Otero Ruiz, D. Juan Ramón Martínez Fonseca, D. Juan Sanmartín Reina, D. Joaquín Domínguez Guerrero, D. José Rodríguez Cala...



RAFAEL ÁLVAREZ

Nombres escogidos de la historia de los hoteles y la hostelería sevillana, y que también están en la historia de la Hermandad de Santa Marta. Nombres que iniciaron esta hermosa realidad y pusieron las bases sólidas que nos han permitido llegar hasta aquí.

Pasan los años y las décadas, y la Hermandad de Santa Marta, siempre unida a la hostelería sevillana, tuvo la suerte hace unos años de rencontrarse con el legado del último nombre histórico que he citado.

Un nieto de D. José Rodríguez Cala, N.H.D. Pedro Sánchez-Cuerda Rodríguez, desde su puesto de Presidente de la Asociación Empresarial de Hostelería, se ponía en contacto y a disposición de la Hermandad de Santa Marta para todo cuanto pudiera abordarse en común, y volver a unir de nuevo estrechamente los nombres de Santa Marta y la hostelería de nuestra ciudad.

Aquel ofrecimiento era de verdad y no cayó en vano; y dio fruto, mucho fruto diría yo en este momento. Y por eso estamos aquí reunidos, en este día en que la Hermandad de Santa Marta celebra y revive lo mejor de su historia.

Qué satisfacción reencontrarnos ahora en el mismo lugar donde los últimos cinco años hemos celebrado espléndidamente nuestras cenas benéficas para Acción Social, que tan importantes ingresos han reportado para que la Hermandad haya podido abordar proyectos muy destacados de asistencia social y de solidaridad con personas muy desfavorecidas de nuestra ciudad y del tercer mundo. Lo que hemos podido aportar a la Fundación Mornese, al Hogar de Nazaret y a nuestros Niños de la calle de Benín, nos enorgullece en lo más íntimo de nuestro ser cofrade y cristiano.

La Junta de Gobierno creyó ser de justicia honrar con un azulejo cerámico de nuestra Titular y Patrona esta entrañable "Placita de Santa Marta", que desde el primer día que nos acogió nos hizo sentir como en nuestra propia casa. El nombre de nuestra Santa nos ha acompañado estos años, y desde hoy queremos que nos presida con su estampa servicial y afable en favor de todas las personas que acuden a este lugar, donde en unos momentos compartiremos una entrañable Comida de Hermandad.

Al hacer el ofrecimiento de este azulejo, queremos rendir públicamente el más afectuoso y cálido homenaje por su generosidad a la familia y a la empresa propietaria de este histórico establecimiento de la hostelería sevillana, representada en su Director General N.H.D. Pedro Sánchez-Cuerda, hombre de palabra y de compromiso fiel y cierto, que tanto ha dado a la Hermandad de Santa Marta en su fin y su título más preciado: la Caridad con los más necesitados.

Gracias querido Pedro, y que Santa Marta bendiga y proteja esta empresa, a sus empleados y clientes, y la haga prosperar al servicio y el bienestar de cuantos llegan hasta aquí en sus momentos de ocio o de relaciones humanas y sociales.

Que nuestra querida Santa Marta, bendiga y proteja siempre este lugar. Muchas gracias.

VI Cóctel cena benéfico para Acción Social

De nuevo, el restaurante La Raza volvió a acoger por sexto año consecutivo el cóctel-cena benéfico para la Acción Social de la Hermandad de Santa Marta, celebrado gracias a la desinteresada colaboración de la Asociación Empresarial de Hostelería, y con la generosa contribución de diversas empresas hosteleras en las comidas y bebidas que se sirvieron durante la noche. Asimismo, esta iniciativa se hace cada año realidad gracias al apoyo de N.H.D. Pedro Sánchez-Cuerda y a la coordinación de N.H.D. Andrés Laredo Ruiz.

El encuentro supuso una vez más un rotundo éxito por el gran número de personas que se congregaron por una buena causa. Como en anteriores ocasiones, las actuaciones musicales, los sorteos de regalos y el fraternal ambiente entre hermanos, amigos y familiares, contribuyeron a que la agradable velada supusiera además una importante contribución económica que se destinará al Fondo para la Acción Social de nuestra Hermandad.



Nombramientos de la Junta de Gobierno

La Junta de Gobierno ha acordado los siguientes nombramientos:

Camareras y Camarero del Santísimo Cristo de la Caridad:

- **N.H.Dª Concepción Martínez Fuentes.**
- **N.H.Dª Mª del Mar Cotán Reyes**
- **N.H.D. Luis M. López Bennet**

Camareras de Nuestra Señora de las Penas:

- **N.H.Dª Mª del Carmen López Naranjo**
- **N.H.Dª Mª Victoria Aguilar Alcalá**
- **N.H.Dª Mª del Rocío Cabrera Roldán**

Camareras de Santa Marta:

N.H.Dª Mª Luisa Navarro Alonso
N.H.Dª Rosario Leiva Carmona
N.H.Dª Sara Rubio Lozano

Respecto a la Junta de Economía, se acordó nombrar como miembros de la misma a **N.H.D. Vicente Vigil-Escalera Pacheco** y a **N.H.D. Javier Romero Galán.**

Asimismo, se tomaron los siguientes acuerdos sobre el Boletín de la Hermandad:

Nombrar director del mismo a **N.H.D. Isidro González Suárez,** y al Consejo de Redacción del Boletín compuesto por el **Hermano Mayor,** el **Promotor Sacramental,** los **Consiliarios 1º y 2º,** el **Secretario 1º,** el **Diputado de Formación** y **N.H.Dª Mª del Carmen Alcarrande Echevarría.**

Igualmente, se acordó nombrar al **Consiliario 1º** como responsable de comunicación, la web, redes sociales y demás medios digitales de la Hermandad.

Toma de posesión de la nueva Junta de Gobierno

El viernes 3 de noviembre tuvo lugar en la Parroquia de San Andrés la Santa Misa del Espíritu Santo en la que tomó posesión la nueva Junta de Gobierno de la Hermandad, elegida en Cabildo General del pasado 24 de octubre.

La celebración litúrgica estuvo presidida por el Párroco de San Andrés, Muy Iltre. Sr. D. Jesús Maya Sánchez, y concelebrada por varios sacerdotes, entre ellos nuestro hermano D. Manuel Campillo Roldán, anterior Párroco de San Andrés.

A la Misa asistieron, junto a numerosos hermanos y familiares que llenaban el templo parroquial, el Secretario del Consejo General de HH. y CC., los Hermanos Mayores de la Sagrada Lanzada y de Ntra. Sra. de Araceli, y representaciones de Jesús Nazareno y Santa María del Águila de Alcalá de Guadaira, así como representantes de la Asociación de Hostelería.

En la predicación, nuestro Párroco expresó la vocación de servicio que deben tener todos los integrantes de la Junta de Gobierno de una Hermandad y nos animó a que permaneciésemos unidos y que la buena armonía presidiese la vida de nuestra Hermandad. Aprovechó para agradecer el trabajo de la Junta que finalizaba, destacando especialmente la colaboración permanente con la Parroquia y animó a la nueva Junta a mantener ese trabajo común.

Tras la homilía y la lectura del Decreto confirmatorio de las elecciones, prestaron el juramento prescrito en las Reglas los nuevos Oficiales de la Hermandad. Concluyó la Misa, con el canto del Salve Regina en la Capilla ante la imagen de Nuestra Señora de las Penas.



DANIEL VILLALBA

Posteriormente todos los hermanos e invitados asistentes compartimos una agradable convivencia en el salón de la Hermandad de la Sagrada Lanzada que amablemente nos cedió para esta celebración.

Junta de Gobierno 2017-2020

HERMANO MAYOR	N.H.D. Antonio Távora Alcalde
TTE. HNO. MAYOR	N.H.D. Valentín Galán Portillo
PROM. SACRAMENTAL	N.H.D. Jesús Núñez Aguilar
CONSILIARIO 1º	N.H.D. Rafael Álvarez Romo
CONSILIARIO 2º	N.H.D. Francisco Javier Márquez Guil
FISCAL	N.H.D. Pedro Javier Millán Raynaud
MAYORDOMO 1º	N.H.D. Joaquín Casati Amarillas
MAYORDOMO 2º	N.H.D. Francisco Sendra Gómez
SECRETARIO 1º	N.H.D. José Luis Muñoz Alonso
SECRETARIA 2ª	N.H.D. Mercedes Vacas Fernández
PRIOSTE 1º	N.H.D. Manuel Heredia Martínez
PRIOSTE 2º	N.H.D. Francisco Javier Salazar Mostazo
DIP. M. GOBIERNO	N.H.D. Julio Vera García
DIP. DE CULTOS	N.H.D. Alberto Venegas Montañés
DIP. FORMACIÓN	N.H.D. Antonio Risueño de la Luz
DIP. DE CARIDAD	N.H.D.José Enríque Diaz Ruiz
DIP. DE JUVENTUD	N.H.D. Javier Leal Romero

La Madre Belén Soler pronunciará la meditación ante el Santísimo Cristo de la Caridad en 2018



La Madre Belén Soler Martín-Villalba, directora del Centro de Protección de Menores de San José de la Montaña, ha sido designada por la Junta de Gobierno para pronunciar la Meditación ante nuestro titular el Santísimo Cristo de la Caridad, que tendrá lugar el sábado 17 de marzo de 2018, como prólogo de su Besapiés.

El centro pertenece a la congregación de Madres de los Desamparados y San José de la Montaña y acoge a niños y niñas tutelados en situación de desamparo y abandono.

Nuestra Hermandad colabora desde hace tiempo con este centro a través de la Diputación de Caridad y en la Cuaresma de 2017 recibieron parte de la entrega de la Acción Social conjunta de las Hermandades del Lunes Santo. En el acto de entrega, la Madre Belén tuvo unas palabras muy cariñosas con todos los presentes con unas palabras muy sencillas *"estoy encantada de conocer a buenas personas"*.

Santa Marta en el cartel de la tertulia "El Pabilo"



El viernes 19 de enero en nuestra Parroquia fue presentado el cartel de la Semana Santa de 2018 de la tertulia cofrade «El Pabilo», que está dedicado a nuestra Hermandad.

En esta ocasión, ha sido elegida una fotografía del paso de nuestro Misterio del Traslado al Sepulcro, original de D. Manuel Leal Adorna. La presentación estuvo a cargo del cofrade D. Álvaro Carmona López, y también intervino en el acto nuestro Hermano Mayor, D. Antonio Távora Alcalde.

A la conclusión del acto, todos los asistentes que llenaban la nave de San Andrés compartieron un ágape de gran sabor cofrade, en la antesala de una nueva Cuaresma y Semana Santa.

La Hermandad recibe una reliquia del Gólgota donada por la Custodia de Tierra Santa

La Hermandad de Santa Marta ha recibido el 11 de enero de 2018 una reliquia auténtica del Monte Gólgota donde fue crucificado Nuestro Señor Jesucristo. La reliquia consiste en un trozo de piedra donde estuvo clavada la Cruz.

Dicha reliquia nos ha sido concedida por la Custodia de Tierra Santa y la ha recibido el Hermano Mayor personalmente en la Basílica de la Natividad, en el sitio donde nació Jesús, de manos de Fray Artemio Vítores, fraile franciscano que lleva toda su vida dedicado al cuidado de los Santos Lugares y que ha recibido en varias ocasiones a grupos de hermanos que han peregrinado a Tierra Santa.

Nuestra Hermandad está hermanada con la basílica del Santo Sepulcro de Jerusalén por concesión del Custodio de Tierra Santa, Rvdmo. P. fray Pierbattista Pizzaballa, O.F.M, Guardián de Monte Sión y del Santo Sepulcro, de fecha 17 de septiembre de 2013.



La Hermandad de Santa Marta y Tierra Santa

La Hermandad de Santa Marta ha mantenido desde hace tiempo vínculos con Tierra Santa, «el quinto Evangelio», que se han ido animando especialmente con las últimas Juntas de Gobierno, a través de diversos actos formativos que nos han acercado aún más al significado y la espiritualidad del «país de Jesús».

De manera muy especial contribuyó a ello la peregrinación que realizó la Hermandad en 2010, donde se intensificaron los contactos con los Santos Lugares y la orden franciscana y se retomó la antigua idea de oficializar esta vinculación espiritual.

Tras el Cabildo General del mes de octubre de 2012, que ratificó la petición de la Junta de Gobierno, culminó nuestra vinculación con el Santo Sepulcro con el documento de concesión del hermanamiento enviado a la Hermandad firmado por el propio Padre Custodio de Tierra Santa, que, entre otras cosas, expresa: *"La unión con el Santo Lugar del Sepulcro y de la Resurrección de Nuestro Señor Jesucristo implica un vínculo de especial hermandad con los Hermanos Franciscanos de la Custodia de Tierra Santa, que por mandato de la Santa Iglesia Católica de Roma han recibido la misión de la Custodia de los Santos Lugares"*.

El diploma acreditativo del hermanamiento nos fue entregado por Fray Alfonso García Araya, comisario de Tierra Santa en la provincia Bética franciscana en una solemne celebración extraordinaria celebrada el 24 de noviembre de 2013 en la clausura del «Año de la Fe». y desde entonces mantenemos un estrecho contacto con los franciscanos de la Custodia de Tierra Santa encargados del cuidado de los Santos Lugares.



Galería de hermanos Mayores y Juntas de Gobierno



RAFAEL ÁLVAREZ

El pasado mes de octubre quedó instalada en el salón superior de la Casa-Hermandad una galería fotográfica que recoge todos los Hermanos Mayores que ha tenido nuestra Hermandad desde su fundación en 1948 con N.H.D. Carlos Raynaud Ricca, así como las de todas las Juntas de Gobierno de las que hay constancia fotográfica de su toma de posesión, siendo la primera la encabezada por N.H.D. Antonio Távora Molina en 1984. Estos cuadros, además de darnos a conocer a muchos hermanos ilustres ya fallecidos, nos acercan a la historia de la Hermandad desde su origen hasta nuestros días.

De Secretaría

Envío de boletines informativos

Con motivo de la remodelación y reorganización de la base de datos de hermanos por parte de la Secretaría, se enviará un ejemplar del Boletín por correo postal a cada domicilio en los casos en que varios hermanos residan en el mismo, a nombre del hermano más antiguo. Rogamos a todo aquel hermano que desee recibir el boletín a su nombre en su domicilio se ponga en contacto con Secretaría a través del correo electrónico secretaria@hermandaddesantamarta.org o bien en el teléfono 955130781 los martes y jueves de 19:00 h a 21:00 h (excepto las horas de culto).

Recordamos que el Boletín también se envía mediante un enlace a la Lista de Distribución de correo electrónico, a la que pueden adherirse a través de nuestra página web o descargárselo de dicha página, en la sección de "Hemeroteca".

De la misma manera si algún hermano o hermanos no desean recibir ningún ejemplar en su domicilio, porque reciben el enlace por correo electrónico o lo descargan, rogamos también lo comuniquen a Secretaría por los medios descritos anteriormente.

www.hermandaddesantamarta.org

Visita de la nueva Junta de Gobierno al Sr. Arzobispo



El viernes 19 de enero el Arzobispo de Sevilla monseñor D. Juan José Asenjo recibió en audiencia a la nueva Junta de Gobierno de nuestra Hermandad, encabezada por el Hermano Mayor, N.H.D. Antonio Távora Alcalde, y a la que acompañaba el Párroco de San Andrés y Director Espiritual, Rvdo. D. Jesús Maya Sánchez. En el encuentro monseñor Asenjo se interesó por la vida y actividad de nuestra corporación, así como por la labor de la reciente Junta de Gobierno, estimulándola a ser artífice y garante de la unidad y comunión cristiana en el seno de nuestra corporación.

Reconocimiento a nuestro anterior Hermano Mayor



En el tradicional almuerzo de los Hermanos Mayores del Lunes Santo celebrado el sábado 20 de enero, le fue entregado a nuestro anterior Hermano Mayor, N.H.D. Isidro González Suárez, un reconocimiento por sus años de labor al frente de nuestra corporación. A dicho acto asistió el actual Hermano Mayor N.H.D. Antonio Távora Alcalde, así como los hermanos que desempeñaron anteriormente esta responsabilidad, N.H.D. José Luis López Naranjo y N.H.D. Juan Ramón Cuerda Retamero.

La Hermandad en imágenes



RAFAEL ÁLVAREZ

El pasado mes de octubre, el Solemne Triduo en honor a Santa Marta fue predicado por D. Manuel Sánchez Sánchez, dejando sus palabras un hondo recuerdo en los asistentes. La Priostía montó el elegante altar de cultos que vemos en la fotografía **superior, como culminación de su perio**do de mandato. Para la festividad de la Inmaculada, Nuestra Señora de las Penas lució espléndida en su Besamanos como observamos en la fotografía inferior, que también supuso un trabajo excelente de los Priostes de la nueva Junta de Gobierno. La Vigilia de la Inmaculada fue presidida por N.H.D. Fernando Báñez, desarrollándose un hermoso acto de culto y oración a la Santísima Virgen.



RAFAEL ÁLVAREZ

Reconocimiento a Dª Justa Fernández Lozano

En el almuerzo de Hermandad celebrado el domingo 22 de octubre como culminación de los cultos en honor de Santa Marta, la Hermandad ofreció un recuerdo como testimonio de reconocimiento a Dª Justa Fernández Lozano con motivo de su jubilación por todo cuanto ha hecho por nuestra Hermandad de Santa Marta.

El Hermano Mayor en sus palabras de ofrecimiento afirmó que: *"Es de justicia que la Hermandad de Santa Marta, en la celebración hoy de su titular y patrona, tenga un público reconocimiento a la persona que, en los últimos veinte años, desde la discreción y el anonimato, ha trabajado impecablemente para que nuestra Casa y nuestras dependencias siempre estuvieran en perfecto estado para todo cuanto, y es mucho, y más en los últimos años, en ellas hemos realizado".*

Retiro de Adviento

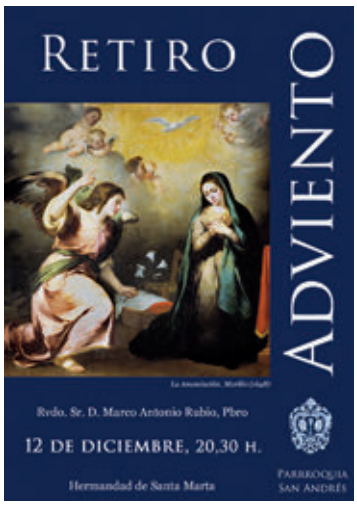

El sacerdote D. Marco Antonio Rubio, párroco de Nuestra Señora de las Nieves en La Rinconada tuvo a su cargo el desarrollo del pasado Retiro de Adviento, que se celebró en nuestra Capilla el martes 12 de diciembre. Por medio de las plegarias, salmos y oraciones rezados por los asistentes y las reflexiones del sacerdote, esta celebración sirvió para profundizar en la espiritualidad del tiempo de Adviento y cómo prepararnos para la vivencia de la Navidad.

Misa y Convivencia de Navidad

El martes infraoctavo de Navidad, 26 de diciembre celebramos como es tradicional la "Navidad en la Hermandad", con la Santa Misa que presidió nuestro Párroco Don Jesús Maya Sánchez, que fue acompañada musicalmente con los sones navideños del coro de campanilleros del Colegio de Santa Isabel de Sevilla. A la finalización de la Eucaristía se cantó la Salve ante Nuestra Señora de las Penas y se tuvo la adoración del Niño Jesús. Posteriormente en nuestra Casa-Hermandad tuvimos una convivencia navideña para todos los hermanos en un gran ambiente de alegría y cordialidad por el nacimiento de Jesús.

Jubileo en la Parroquia y festividad de San Andrés



Los días 29 y 30 de noviembre y 1 de diciembre, como es habitual, concurrió en nuestra Parroquia el Jubileo Circular de la XL Horas con motivo de la festividad de su titular, el apóstol San Andrés, correspondiendo a nuestra Hermandad Sacramental el exorno del altar donde se expuso el Santísimo Sacramento, en esta ocasión en la Capilla del Sagrado Corazón de nuestra Parroquia.

El jueves 30 de noviembre celebramos la Solemne Función en honor del titular de la Parroquia, presidida por nuestro Párroco, D. Jesús Maya, a la que asistieron representaciones de las Hermandades y demás organismos parroquiales.

"La Junta Informa", iniciativa para mantener informados a los hermanos

Uno de los objetivos de la nueva Junta de Gobierno es mantener informados a los hermanos de todas las actividades y asuntos relacionados con la vida de la Hermandad. Con ese espíritu, se retoma la sección "la Junta Informa" en la web, en la que se irán publicando las reseñas con los acuerdos más importantes que se adopten en los Cabildos de Oficiales y que afecten directamente a la vida de la Hermandad y a los hermanos. Acceda a la sección en www.hermandaddesantamarta.org

La actualidad a través de Whatsapp

La Hermandad ha puesto en marcha una lista de difusión a través de Whatsapp, la popular aplicación de mensajería instantánea, para mantener informados a todos los hermanos que lo deseen de los cultos y actos que se celebran.

Para darse de alta en dicha lista, es necesario enviar un mensaje de Whatsapp al número 627858012 con nuestro nombre. Tras las oportunas comprobaciones por parte de la secretaría, recibirá un mensaje de confirmación y comenzará a recibir mensajes.

Los mensajes se envían habitualmente con una periodicidad semanal para que no resulte molesta la recepción de los mismos.

Animamos a todos nuestros hermanos a que se unan a esta forma de comunicación con la Hermandad que es muy sencilla y útil.

Conectados con la Hermandad

Esta nueva vía de comunicación se une a las ya existentes para conseguir que nuestros hermanos estén informados tanto de las convocatorias de cultos y actos formativos, de caridad y de juventud como de toda la actualidad que vive nuestra Hermandad.

Actualmente puede conocer toda la actualidad de la Hermandad por estas vías:

Página web: www.hermandaddesantamarta.org
Correo electrónico a los hermanos
Facebook: www.facebook.com/HdadSantaMarta
Twitter: @hdadsantamarta
Boletín de formación: en forma de correo semanal.
La Junta informa: Sección de la web donde se publican los acuerdos de los Cabildos de Oficiales
Agenda en el móvil: El calendario de cultos y actos en tu dispositivo móvil.

Transparencia

Manuel Romero Luque

A los cofrades nos encanta darle al pico, aunque demasiadas veces lo hagamos para resaltar lo que consideramos fallos atribuibles a los demás. (Mea culpa). Sin embargo, para que aquello tenga algún valor, conviene reconocer igualmente las muchas cosas que vemos hacer bien. **De lo contrario, la crítica es un ejercicio de triste funambulismo cuya pértiga se balancea entre los extremos de lo acre y lo insustancial.** Por ejemplo, hace apenas unos días, un buen amigo me mandaba un enlace a la web de Santa Marta que me pareció ejemplar. Allí se leía: «**Uno de los objetivos de la actual Junta de Gobierno es transmitir a los hermanos todos aquellos asuntos relevantes que se tratan en las diversas actuaciones de la Junta, en especial los acuerdos que se toman en los Cabildos de Sres. Oficiales que periódicamente se celebran. Aquí puede encontrar puntual información sobre dichos acuerdos**». Y así era, pues con absoluta claridad se detallaban los mismos escrupulosamente, obviando solo las deliberaciones. Este sencillo ejercicio de transparencia dice mucho de quienes lo llevan a cabo. Donde no hay nada que ocultar, nada hay que temer. ¿Qué mejor para un hermano que enterarse por la fuente más fiable de lo que le atañe? A la inversa, el secretismo entraña recelo, el recelo causa suspicacia y esta engendra, finalmente, animadversión. Tal vez por esto, mientras unas hermandades son como una balsa de aceite, en otras solo hay maremotos y borrascas.

(*El Correo de Andalucía*, 24 noviembre 2017)

6 de febrero

Retiro de Cuaresma

Tal y como prescribe la Regla 40ª, el próximo martes 6 de febrero celebraremos el Retiro de Cuaresma, como pórtico y preparación para este importante tiempo litúrgico que antecede a la Semana Santa y la Pascua.

Este momento de encuentro y reflexión espiritual tendrá lugar a partir de las 20,30 horas en la Capilla de nuestros Sagrados Titulares y estará dirigido por N.H. Rvdo. P. D. Fernando Báñez Martín, SDB. Director del colegio salesiano de Triana.

La Cuaresma de 2018 comenzará el miércoles de ceniza 14 de febrero, en pleno Quinario al Santísimo Cristo de la Caridad.

16 de febrero

«Jornada de oración por Tierra Santa» en la Hermandad

Con motivo del Hermanamiento con la Basílica del Santo Sepulcro de Jerusalén, y para dar cumplimiento a uno de los compromisos de dicha vinculación, cual es la de orar por las vocaciones y necesidades de Tierra Santa, al igual que en los años anteriores, la Junta de Gobierno ha determinado fijar una jornada concreta dentro de nuestro calendario de cultos para dedicarla expresamente a tal intención. Será el próximo viernes de Quinario al Santísimo Cristo de la Caridad, 16 de febrero, cuando celebremos en la Hermandad la «Jornada de Oración por Tierra Santa», en la que tanto la liturgia de ese día como la colecta de los fieles serán ofrecidas por las necesidades espirituales y materiales de los frailes franciscanos de la Custodia de Tierra Santa.

El Culto y la Convivencia de los martes, encuentro semanal para los hermanos

Una de las citas características de nuestra Hermandad es el culto semanal que celebramos todos los martes en honor de nuestros Sagrados Titulares, que constituye un momento de oración intensa y de escucha de la Palabra de Dios ante el Santísimo Sacramento.

Este encuentro de oración ante Jesús Sacramentado, de intimidad y cercanía con el Señor, que celebramos con fidelidad año tras año desde los tiempos fundacionales de la Hermandad de Santa Marta; y ahora, también como Hermandad Sacramental, es una cita aún más fundamental e ineludible para los hermanos.

Reiteramos el llamamiento, especialmente a los hermanos que no suelen asistir asiduamente, para que se animen a acudir a San Andrés los martes a partir de las 20,30 horas a este encuentro con nuestros Sagrados Titulares y con Jesús Sacramentado que les ofrece la Hermandad de Santa Marta.

A continuación del Culto tenemos un rato de convivencia en el bar de nuestra Casa-Hermandad en la que todos los hermanos son bienvenidos.



RAFAEL ÁLVAREZ

27 de febrero

Cabildo General de Salida y Extraordinario

De orden del Hermano Mayor, previo acuerdo del Cabildo de Oficiales y en cumplimiento de la preceptuado en nuestras Reglas, cito a todos los hermanos mayores de dieciocho años y con uno de pertenencia a la Hermandad a asistir al **CABILDO GENERAL ORDINARIO DE SALIDA** que se celebrará –D. m.- en nuestra Casa-Hermandad, c/ Daóiz nº 17, el próximo MARTES día 27 de FEBRERO, a las 20,30 horas en primera convocatoria y treinta minutos después en segunda y última, para tratar los asuntos incluidos en el siguiente Orden del Día:

1º **Oración y lectura bíblica.**

2º **Lectura y aprobación, si procede, del acta del Cabildo anterior.**

3º **Salida en Estación de Penitencia a la Santa Iglesia Catedral Hispalense.**

4º **Informe del Hermano Mayor.**

5º **Ruegos y Preguntas.**

A continuación tendrá lugar **CABILDO GENERAL EXTRAORDINARIO** con el único punto del orden del día:

1º **Restauración de la imagen de Santa Marta.**

Recordándoles la obligación que tienen de asistir y para que sirva de citación, se extiende la presente en Sevilla a 17 de enero de 2018.

El Secretario
José Luis Muñoz Alonso

Vº Bº
El Hermano Mayor
Antonio Távora Alcalde

Bodas de Oro como hermanos

El domingo 18 de febrero, en el transcurso de la Función Principal de Instituto en honor del Santísimo Cristo de la Caridad, se entregará a los siguientes hermanos, ingresados en 1968, la Medalla acreditativa de los cincuenta años de pertenencia a nuestra Hermandad:

N.H.D. José León Romero

N.H.D. José Roldán León

Hermanos fallecidos recientemente

Tenemos que comunicar la triste noticia del fallecimiento de los siguientes hermanos:

N.H.D. Juan Ramón Martínez Fonseca, que nos dejó el 8 de octubre de 2017. Ingresó en la Hermandad en 1949 y ostentaba el nº 7 de antigüedad. Se le ofreció la Santa Misa por su eterno descanso el pasado 21 de noviembre.

N.H.Dª Pilar González Riego, que nos dejó el 31 de octubre de 2017. Ingresó en la Hermandad en 1971 y ostentaba el nº 116 de antigüedad. Se le ofreció la Santa Misa por su eterno descanso el pasado 28 de noviembre.



Conferencia de Semana Santa 2018

¿HACIA DÓNDE VAN NUESTRAS HERMANDADES?

¿QUÉ PENSAMOS DENTRO? ¿QUÉ OPINAN FUERA?

Tertulia-debate entre varios intervinientes

Viernes 9 de marzo - 20,30 horas

Casa-Hermandad – c/ Daóiz nº 17



Concierto de Marchas Procesionales

HERMANDAD DE SANTA MARTA

Parroquia de San Andrés – Sevilla

Sábado 10 marzo 2018 – 20,00 horas

Banda de Música Municipal de La Puebla del Río

Director: D. Carlos Mendoza Gordillo

Del pasado Cabildo General de Cuentas y Cultos

Joaquín Casati Amarillas
Mayordomo 1º

En Cabildo General de Cuentas y Cultos, celebrado el pasado día 17 de octubre se presentaron por la Mayordomía de la Junta de Gobierno, las cuentas correspondientes al ejercicio económico 2016-2017, así como el presupuesto para el ejercicio 2017-2018, que fueron aprobados.

Ofrecemos a nuestros hermanos las citadas cuentas y presupuesto:

CUENTAS DEL EJERCICIO 2016/17 Y PRESUPUESTO 2017/18

CONCEPTOS	REAL		PRESUPUESTO	
	2016/2017	%	2017/2018	%
CUOTAS DE HERMANOS	120.119,98	74,06	119.100,00	75,14
SUBVENCION CONSEJO HH Y CC	27.745,60	17,11	27.000,00	17,03
OTROS	3.581,60	2,21	2.800,00	1,77
LOTERIA Y RIFAS	2.972,96	1,83	2.800,00	1,77
DONATIVOS A CARIDAD	3.914,20	2,41	3.500,00	2,21
DONATIVOS, CEPILLOS Y COLECTAS	3.854,65	2,38	3.300,00	2,08
TOTAL INGRESOS	162.188,99	100,00	158.500,00	100,00
DIPUTACION DE CARIDAD	33.789,63	20,91	30.000,00	18,93
CULTOS ORDINARIOS	26.851,67	16,62	27.850,00	17,57
COFRADIA	15.057,67	9,32	20.000,00	12,62
OTRAS DIPUTACIONES	2.181,25	1,35	2.000,00	1,26
MANTENIMIENTOS Y SUMINISTROS	25.574,90	15,83	23.300,00	14,70
APORTACION PARROQUIA Y DIOCESIS	11.113,22	6,88	11.050,00	6,97
RESTAURACION Y MANTENIMIENTO ENSERES	3.927,62	2,43	6.000,00	3,79
BOLETINES Y COMUNICACIÓN	9.963,21	6,17	8.500,00	5,36
OTROS GASTOS	7.334,57	4,54	7.800,00	4,92
CONVIVENCIAS Y ATENCION A HERMANOS Y COLABORADORES	4.968,01	3,07	7.000,00	4,42
MANTO BORDADO NTRA. SRA. DE LAS PENAS	13.652,80	8,45	0,00	0,00
OTRAS INVERSIONES	7.167,52	4,44	15.000,00	9,46
TOTAL GASTOS	161.582,07	100,00	158.500,00	100,00
REMANENTE EJERCICIO	606,92		0,00	

Se mantienen, un año más, las cuotas de hermanos

En el mismo Cabildo fue propuesto, y aprobado, el mantenimiento de los importes de las cuotas anuales de hermanos, quedando en los mismos importes de los cinco ejercicios anteriores:

- **Hermanos mayores de 14 años:** 64 euros anuales, en trimestres de 16 euros (*septiembre, diciembre, marzo y junio*)
- **Hermanos menores de 14 años:** 38 euros anuales, en trimestres de 9,50 euros (*septiembre, diciembre, marzo y junio*)
- **Cuota de entrada:** 45 euros.

18 de febrero

Comida de Hermandad tras la Función Principal de Instituto

El domingo 18 de febrero tras la Función Principal de Instituto celebraremos la tradicional Comida de Hermandad, que tendrá lugar en el restaurante "La Raza", Avda. de María Luisa, de nuestra ciudad.

Para la mejor organización del acto, rogamos a los hermanos interesados en asistir la confirmación con antelación suficiente, siendo la fecha límite el martes 13 de febrero, primer día del Quinario.

Para reservas y cualquier información pueden dirigirse a la Mayordomía en el correo: mayordomia@hermandaddesantamarta.org. o al teléfono 954384015.

Cuotas de hermanos no domiciliadas

Recordamos a todos los hermanos que no tienen domiciliadas sus cuotas anuales que las cuotas son pagaderas trimestralmente los meses de diciembre, marzo, junio y septiembre; por lo que rogamos a aquellos hermanos que se encuentran en esta situación hagan efectiva dichas cuotas, bien en la Casa-Hermandad o ingresando su importe en las cuentas bancarias que a tal efecto tiene abiertas la Hermandad.

Solicitamos de estos hermanos que se decidan por utilizar el sistema de domiciliación bancaria de sus cuotas, más cómodo para el hermano y más efectivo para la Hermandad, utilizando el impreso que adjuntamos en este boletín, a través del correo electrónico: mayordomia@hermandaddesantamarta.org, o utilizando el formulario de contacto de la página web de la Hermandad.

El pago de las cuotas anuales de hermanos es la principal fuente de ingresos de la Hermandad, que como tal debe estar sostenida económicamente para el cumplimiento de sus fines por todos sus hermanos.

Recordamos a todos los hermanos que, para cualquier problema o aclaración sobre las cuotas anuales, así como la modificación de la cuenta de domiciliación bancaria pueden contactar con pueden contactar con Mayordomía en el mail: mayordomia@hermandaddesantamarta.org, o en el teléfono: 954384015.

Túnicas, cíngulos y escudos

Recordamos que, si algún hermano necesita hacerse una túnica de nazareno, bien porque no la tenga y desee realizar la Estación de Penitencia, o bien porque la que posea ya esté muy usada y quiere renovarla, rogamos que contacte con la Mayordomía a la mayor brevedad.

La Hermandad ha llegado a un acuerdo con la casa «Al Siglo Sevillano» para confeccionarlas a un precio ventajoso; para ello es imprescindible gestionar la compra a través de la Mayordomía. Asimismo, los hermanos que necesiten escudos o cíngulos con vistas a la próxima Estación de Penitencia también pueden contactar con Mayordomía cuanto antes.

Actualización de datos para la deducción fiscal de cuotas a la Hermandad

Desde el año 2013 la Hermandad está dada de alta ante la Agencia Tributaria para acogerse a los beneficios fiscales de la Ley 49/2002 de régimen fiscal de las entidades sin fines lucrativos y de los incentivos fiscales al mecenazgo, a fin de que los hermanos puedan beneficiarse de la deducción en la declaración del IRPF del 25% (35% en el caso de sociedades) de las cuotas y contribuciones económicas de cualquier tipo a la Hermandad. Por ello, rogamos a los hermanos que actualicen sus datos personales en Mayordomía, en especial el N.I.F. y cuenta bancaria, para facilitar la declaración de datos correspondiente a Hacienda.

4 de abril

Pascua de Resurrección de las Hermandades del Lunes Santo y segunda entrega de la Acción Social conjunta

El miércoles de Pascua de Resurrección, 4 de abril, la Hermandad de Ntro., Padre Jesús Cautivo y Nuestra Señora del Rosario acogerá este encuentro tradicional de las HH. del Lunes Santo en el presente año 2018.

La Santa Misa de Resurrección se celebrará a las 20,30 horas, en la Parroquia de San Ignacio de Loyola, con asistencia de las nueve Hermandades que procesionamos en la tarde del Lunes Santo.

Asimismo, en dicha Eucaristía tendrá lugar la segunda entrega del ejercicio de la Acción Social conjunta de las HH. del Lunes Santo, obra social de todas las corporaciones de la jornada que llevan muchos años realizándose.

24 de abril

Misa con el Sacramento de la Unción de Enfermos

Una nueva iniciativa de la Hermandad en colaboración con nuestra Parroquia celebraremos en el tiempo de Pascua de Resurrección. Se trata de la Santa Misa con la celebración del Sacramento de la Unción de Enfermos que tendrá lugar el martes 24 de abril, presidida por nuestro párroco D. Jesús Maya Sánchez.

A esta celebración se invitará a todos los hermanos y feligreses enfermos o de edad avanzada, pues como afirma el Catecismo de la Iglesia: *"El sacramento de la Unción de los enfermos tiene por fin conferir una gracia especial al cristiano que experimenta las dificultades inherentes al estado de enfermedad grave o de vejez. El tiempo oportuno para recibir la Santa Unción llega ciertamente cuando el fiel comienza a encontrarse en peligro de muerte por causa de enfermedad o de vejez."*

12 y 13 de mayo

"Encontrar a Dios en todos y en todas las cosas a Dios", ejercicios espirituales en Constantina

Otra nueva iniciativa para fortalecer la espiritualidad de la Hermandad celebraremos en el próximo mes de mayo. Se trata de unos ejercicios espirituales en el convento de las MM. Jerónimas de Constantina, bajo el lema "Encontrar a Dios en todos y en todas las cosas a Dios".

Comenzarán el sábado día 12 por la mañana y concluirán el domingo 13 al mediodía, incluyendo el alojamiento y las comidas correspondientes. Los hermanos interesados pueden dirigirse al Diputado de Formación para ampliar información.

22 de mayo

Vigilia de Oración por los cristianos perseguidos y por la paz

Continuando la iniciativa de años anteriores el martes 22 de mayo, a partir de las 21 horas, celebraremos de nuevo una "Vigilia de oración por los cristianos perseguidos y por la paz", en la Parroquia de San Andrés. La celebración estará presidida por fray Alfonso García Araya, sacerdote franciscano Vice Custodio de Tierra Santa en la provincia Bética, muy vinculado a nuestra Hermandad.

13 al 16 de marzo

Reparto de Papeletas de Sitio

José Luis Muñoz Alonso
Secretario primero

En cumplimiento de lo establecido en nuestras Reglas, esta Real, Muy Ilustre y Venerable Hermandad y Cofradía de Nazarenos se propone efectuar -D. m.- su Estación de Penitencia a la Santa, Metropolitana y Patriarcal Iglesia Catedral de Sevilla en la tarde del próximo Lunes Santo, día 26 de marzo de dos mil dieciocho.

A tal fin, y de acuerdo con el vigente Reglamento para la Estación de Penitencia, los hermanos que deseen portar:

- **Cruces de penitentes**
- **Varas** (**excepto las de Presidencia**)
- **Insignias** (**excepto el Estandarte**)
- **Faroles**
- **Bocinas**
- **Maniguetas**
- **Palermos o cirios apagados**

lo podrán solicitar entre los días 13 y 27 de febrero en el impreso al efecto que se adjunta en este boletín y que encontrarán asimismo en la Casa-Hermandad, así como en el formulario que figura en la página web; solicitud que deberá obrar en poder de la Secretaría hasta el martes 27 de febrero inclusive, adjudicándose estos puestos entre las solicitudes recibidas por riguroso orden de antigüedad, advirtiéndose que pasado dicho plazo se dispondrá de ellos a criterio del Diputado Mayor de Gobierno. Las asignaciones se publicarán en el tablón de anuncios de la Hermandad el viernes 2 de marzo.

El Reparto de Papeletas de Sitio tendrá lugar en la Casa-Hermandad, calle Daóiz nº 17, durante los **días martes 13, miércoles 14, jueves 15, y viernes 16 de marzo, de 20 a 22 horas.** Una vez finalizado el Reparto quedará cerrada la Nómina de la Cofradía y no se emitirá ninguna Papeleta de Sitio.

Por acuerdo de Cabildo General no existe Limosna de Salida, pero **es requisito imprescindible para retirar la Papeleta de Sitio estar al corriente del pago de las cuotas anuales, lo que podrán realizar los mismos días y horas del Reparto. Puede abonarse el pago de las cuotas con cualquier tarjeta bancaria de crédito o débito.**



Por último, les recuerdo que nuestras Reglas obligan a todos los hermanos mayores de catorce años y que hayan efectuado el preceptivo Juramento de las Reglas a realizar la Estación de Penitencia, así como a cumplir desde la salida de su domicilio hasta la vuelta a éste, con el máximo rigor y disciplina, las normas establecidas en el Reglamento de la misma, para que ésta sea un auténtico testimonio de Fe y piedad cristianas.

Solicitud de cruces, varas e insignias

Según dispone el Reglamento de la Estación de Penitencia, la solicitud de cruces, varas, palermos e insignias de nuestro cortejo procesional, podrán efectuarse entre el 13 y el 27 de febrero en el impreso adjunto a este boletín y que podrán encontrar en la Casa Hermandad, o mediante el formulario al efecto que figura en la página web. Las solicitudes deberán obrar en poder de Secretaría hasta el martes día 27 de febrero, inclusive.



FERNANDO ALZATE

Hermanos que salen por primera vez como nazarenos

Papeleta de Sitio y sesión de formación sobre la Estación de Penitencia, 16 de marzo.

Los hermanos que efectúen por primera vez la Estación de Penitencia con nuestra Hermandad tendrán que retirar su Papeleta de Sitio el próximo viernes 16 de marzo tras la sesión formativa que tendrá lugar ese mismo día a las 20 horas en nuestra Casa-Hermandad y a la que todos deben asistir. Dicha sesión formativa es obligatoria para retirar posteriormente la Papeleta de Sitio y tratará sobre el sentido, modo y detalles prácticos de la realización de la Estación de Penitencia en nuestra Cofradía, en la cual podrán solventar cuantas dudas tengan al respecto. A esta sesión están invitados, asimismo, todos los hermanos que lo deseen.

Acceso y salida del templo de los hermanos nazarenos

Se informa a los hermanos nazarenos que el acceso al templo de San Andrés será a partir de las 17 horas por la puerta de c/ Daóiz, y se les ruega que debido a la gran afluencia de público en las calles cercanas a la Parroquia y del itinerario de la cofradía, prevean con antelación el itinerario de la llegada a la iglesia para evitar retrasos y aglomeraciones de última hora.

Asimismo, recordamos que, tras finalizar la Estación de Penitencia, deben regresar completamente cubiertos, solos y en silencio por el camino más rápido hasta sus domicilios para desvestir la túnica nazarena, según determina la Regla 30ª de nuestra Hermandad.

Aviso a los hermanos que retiren la Papeleta de Sitio

Ante el elevado número de hermanos que retiran su Papeleta de Sitio y luego no acuden para realizar la Estación de Penitencia, con los consiguientes problemas organizativos y de orden que ello plantea, la Junta de Gobierno quiere hacer un llamamiento a la responsabilidad de todos, en el sentido de que la retirada de la Papeleta de Sitio debe implicar inexorablemente, salvo causa de fuerza mayor, el efectuar la Estación de Penitencia, debiendo avisar con antelación o justificarse las ausencias el Lunes Santo.

En este sentido el art.º 21 del Reglamento de la Estación de Penitencia expresa que "*La incomparecencia injustificada a la Cofradía, el ceder el sitio a otra persona, hermano o no, el abandono de la fila, la grabación y difusión de imágenes de la organización interna, desarrollo y pormenores de la procesión, u otros hechos de conducta inadecuada, darán lugar a la propuesta de amonestación o sanción correspondiente por parte de la Junta de Gobierno, de acuerdo con las Reglas*".

Hermanos menores de edad

Todos aquellos hermanos menores de edad que deseen realizar su Estación de Penitencia deberán entregar autorización firmada por padre y madre o tutor legal al retirar su Papeleta de Sitio. Dicha autorización puede descargarse desde la página web de nuestra Hermandad, y deberá ir acompañada de la fotocopia del DNI del padre y la madre o el tutor legal.

Monaguillos: Reserva de Papeleta de Sitio

Se informa a aquellos hermanos que vayan a realizar la Estación de Penitencia como monaguillos que es obligatorio reservar la Papeleta de Sitio con anterioridad a las fechas del Reparto, entre los martes días 13 de febrero y 27 de febrero, ambos inclusive. Dicha reserva podrá efectuarse en el impreso que podrán encontrar en la Casa Hermandad o mediante el formulario al efecto de nuestra página web. La Papeleta de Sitio se retirará en los días del Reparto, entre el martes 13 de marzo y viernes 16 de marzo, una vez cumplimentada la autorización para menores de edad que también se encuentra disponible para descargar desde la página web de nuestra Hermandad.

Entrega y recogida de hermanos monaguillos

Se informa que los hermanos monaguillos deben acudir directamente a la puerta trasera del Hospital del Pozo Santo que se encuentra en la calle Angostillo (detrás de la Parroquia de San Andrés) en la tarde del Lunes Santo a partir de las 17 horas y antes de las 17:45 horas, siendo recibidos allí por el Diputado y Auxiliares designados a tal efecto. Por otro lado, una vez entrada la Cofradía, la recogida de los monaguillos se realizará en la Parroquia de San Andrés por la puerta de la calle Daóiz, previa presentación de la tarjeta identificativa que recibirá en el Reparto junto con su Papeleta de Sitio.

Hermanos residentes fuera de Sevilla

Los hermanos que residan fuera de Sevilla y su área metropolitana y que les sea imposible acudir a nuestra Casa-Hermandad en los días indicados, deberán contactar con antelación a las fechas del Reparto con el Diputado Mayor de Gobierno mediante el mail: *diputadomayordegobierno@hermandaddesantamarta.org*, para reservar su Papeleta de Sitio, indicándosele cuándo pueden retirarla en Secretaría.

La Hermandad adaptada a la Ley de Protección de Datos

Para cumplir la ley de Protección de Datos vigente, la misma establece una serie de obligaciones que afectan a los ficheros que tratan con datos personales, que implican la necesidad de informar a los hermanos y personas que tengan relación de diversos tipos con la Hermandad de la finalidad del tratamiento de los datos y de sus derechos, así como la adopción de medidas técnicas y organizativas que garanticen la seguridad de los mismos.

Es por ello, que ponemos en conocimiento de todos los hermanos que tanto el Reparto de Papeletas de Sitio, como la solicitud de ingreso en la Hermandad de nuevos hermanos, así como algún que otro procedimiento administrativo, conlleva la cumplimentación de documentos relativos a la citada ley adicionales a los que habitualmente se venían haciendo hasta ahora.

En la secretaría de la Hermandad pueden solicitar los hermanos información al respecto.



RAFAEL ALCÁZAR

¡Oh Caridad! cómo duele
que el fuego de tu Pasión

en un sepulcro se entierre,
ábrelo con mi oración.

El Domingo de Pasión, 18 de marzo, durante todo el día estará expuesto a la adoración y contemplación de los fieles en

SOLEMNE Y DEVOTO BESAPIÉS

la Sagrada Imagen del

SANTÍSIMO CRISTO DE LA CARIDAD

en el presbiterio del Templo parroquial de San Andrés Apóstol,
abriéndose con la tradicional Meditación el sábado día 17 a las 21 horas.
El Besapiés finalizará a las nueve de la noche con el rezo del

EJERCICIO DE LAS CINCO LLAGAS

El Jueves de Pasión, 22 de marzo, a las 20,30 horas

Santa Misa de Juramento de nuevos hermanos

A cuyo término se procederá al

SOLEMNE TRASLADO AL PASO

de la Sagrada Imagen de nuestro amantísimo Titular.

El Lunes Santo, 26 de marzo, a las 11 de la mañana

SANTA MISA
preparatoria de la Estación de Penitencia

ante el paso de nuestros Sagrados Titulares,
concelebrada por los hermanos sacerdotes de la Cofradía.

A partir de las 17,00 horas comenzará a impartirse en San Andrés el Sacramento de la Penitencia a los hermanos nazarenos, y antes de la salida se distribuirá la Sagrada Comunión. A las 18,25 horas, Salida Procesional en

ESTACIÓN DE PENITENCIA A LA SANTA IGLESIA CATEDRAL

efectuándose a nuestro tránsito por las naves catedralicias una oración colectiva, y a la entrada en San Andrés se rezarán las preces por nuestros hermanos difuntos.

Sevilla, 2018

La Hermandad pone en marcha un Grupo de Oración



DANIEL VILLALBA

El pasado 14 de diciembre inició su andadura el Grupo de Oración de la Hermandad, una nueva iniciativa impulsada por la actual Junta de Gobierno que quiere dar respuesta a la necesidad que tenemos todos los cristianos, y los cofrades entre ellos, de tener una vida interior intensa y profunda y mantener una relación (oración) personal con el Señor. Este Grupo, cuyas sesiones serán mensuales según el calendario adjunto, estará dirigido por nuestro hermano sacerdote D. Fernando Báñez Martín, S.D.B., Director de la Casa Salesiana de Triana, y se celebrará en nuestra Capilla, delante de nuestros amados Titulares con una duración aproximada de 45 minutos.

CALENDARIO DEL GRUPO DE ORACIÓN 2017-2018

- 14 diciembre 2017
- 25 de enero 2018
- 8 de marzo 2018
- 12 de abril 2018
- 3 de mayo 2018
- 7 de junio 2018
- 12 de julio 2018

Programación del Aula de Formación Permanente para este curso

Haciendo nuestro el espíritu del Curso pastoral 2017-2018, y el lema del mismo: «Fortalecer el tejido comunitario», este curso, las distintas sesiones del "Aula de Formación Permanente", incidirán en ello. Se nos sugiere que la Nueva Evangelización debe tomar como ejemplo aquellas primeras comunidades cristianas que nacen por la acción del Espíritu Santo en el primer Pentecostés. Cómo compartían, cómo sufrían juntos la persecución, la incomprensión; cómo salvaban las dudas.

Para profundizar en ello, varios ponentes nos ayudarán a conocer distintas realidades de nuestra Iglesia que la enriquecen. Cómo viven su fe y su compromiso dentro de la Iglesia estos hermanos nuestros.

Del mismo modo, y para finalizar este ciclo, ahondaremos en la principal celebración de toda comunidad cristiana: la Eucaristía. San Juan Pablo II en su encíclica "Ecclesia de Eucharistia", nos recuerda la importancia de la sagrada celebración en los orígenes, en el crecimiento y en la misión de la Iglesia.

En las páginas siguientes ofrecemos unas reseñas de las dos primeras sesiones ya celebradas de este ciclo: «Las primeras comunidades cristianas: origen y referente», el 19 de diciembre de 2017; y «Las distintas realidades de nuestra Iglesia: variedad y riqueza», que tuvo lugar el pasado 16 de enero.

Clausura del Aula de Formación Permanente 2018

La celebración de la comunidad cristiana: la Eucaristía

A cargo del **Rvdo. D. Manuel Sánchez Sánchez**

Miembro del equipo sacerdotal de las Parroquias de la Blanca Paloma y de Ntra. Sra. de la Candelaria

Viernes 23 de febrero 2018 — Casa-Hermandad, 20,30 horas

Grupo de Oración

Un espacio donde crecer en la fe desde el cuidado de la vida espiritual

Fernando Bañez Martín, SDB



"No se comienza a ser cristiano por una decisión ética o una gran idea, sino por el encuentro con un acontecimiento, con una Persona, que da un nuevo horizonte a la vida" (*Benedicto XVI*)

"El cristiano del siglo XXI, será alguien que ha experimentado algo, o no será" (*K. Rahner*)

Cada vez somos más conscientes de que ser cristiano, en este mundo de hoy, requiere vivir una vida interior intensa, profunda, con una relación (oración) personal con el Señor.

Pero también nos damos cuenta de la necesidad de aprender a mantener esa relación con Dios. Rezar, sí, pero ¿cómo, cuándo? ¿Solamente cuando tengo un problema? ¿Sirve para algo rezar?

Somos una Hermandad que, cada Lunes Santo, da una lección de piedad y de espiritualidad profunda, por las calles de Sevilla, mostrando desde el silencio una interioridad que se palpa y contagia. Tantos hermanos que, bajo el antifaz, imploran, agradecen, piden perdón. Cuántas oraciones ante el Cristo de la Caridad, ante Nuestra Señora de las Penas, cuántas vidas puestas a sus pies.

Por todo ello, podemos crecer y avanzar en este camino de oración. Por eso la Hermandad quiere organizar un Grupo de Oración, en el que una vez al mes, podamos profundizar, ejercitar y compartir tan importante y vital tema para la vida de todo cristiano.

Queremos ir creando en la Hermandad un espacio mensual donde poder crecer en la fe desde el cuidado de la vida espiritual, viviendo diversas experiencias y formas de orar, fomentando la comunicación y poder lograr un sentido de comunidad, al compartir nuestra experiencia de fe.

Queremos ejercitar diversas formas de oración. A partir de la Palabra de Dios, proclamada y reflexionada en comunidad, iniciar en la lectio divina, en la meditación como oración en la que se ejercita la memoria, la imaginación y el entendimiento, facilitar el acceso a diversas maneras de rezar, siguiendo las diversas tradiciones espirituales de la Iglesia. De esta manera, intentaremos ayudar a orar, a aprender a rezar y a usar diversas formas, para que cada uno incorpore a su propia vida interior la que más se adapte a sus necesidades y sensibilidad. Buscamos crear un espacio donde poder llevar nuestras preocupaciones cotidianas y ponerlas ante el Señor, sosteniéndonos los unos a los otros con la oración ante problemas, debilidades e inquietudes. Queremos crear una auténtica "escuela de oración" pero también un grupo de hermanos que oran juntos y comparten su experiencia de Dios.

Estáis todos invitados a participar y a encontrarnos como Hermanos en torno a nuestro Señor para pedirle sus bendiciones, agradecer sus dones y cantar su alabanza.

Aula de Formación Permanente 2017-2018

Las primeras comunidades cristianas, realidad y referente



Antonio Risueño de la Luz
Diputado de Formación

Con la ponencia "**Las primeras comunidades cristianas, realidad y referente**" dio comienzo el ciclo "*Aula de Formación Permanente*" del presente curso el pasado 19 de diciembre. La disertación corrió a cargo del sacerdote D. Adrián Sanabria, párroco de Ntra. Sra. de los Ángeles y Santa Ángela de la Cruz, quien, con su estilo cercano y didáctico, analizó cómo aquellas primeras comunidades nacidas tras Pentecostés vivían su fe y la transmitían a los "*gentiles*". Y cómo aquella experiencia es necesaria tomarla como referencia en la constante evangelización en la que nuestra Iglesia y sus comunidades viven.

El plan pastoral del curso presente aboga por fortalecer el tejido comunitario, por ello "*la nueva evangelización tiene que hacerse como se hizo la primera, desde las comunidades eclesiales*".

Haciendo nuestra la sugerencia presentada, había que conocer cómo aquellas comunidades, que no conocieron a Jesús y no tenían el Evangelio escrito, vivían su fe, superaban sus crisis, afrontaban sus retos y aumentaba su vida cristiana.

Tomando el texto del libro de los "**Hechos de los Apóstoles**" y más concretamente el versículo 42 del capítulo 2º, el conferenciante nos mostró cómo aquellos pocos hombres y mujeres vivían su fe en comunidad.

Hch 2:42-47. "*42 Todos se reunían asiduamente para* ***escuchar la enseñanza*** *de los Apóstoles y participar en la vida común, en la* ***fracción del pan*** *y en las* ***oraciones.*** *43 Un santo temor se apoderó de todos ellos, porque los Apóstoles realizaban muchos prodigios y signos. 44 Todos los creyentes* ***se mantenían unidos*** *y ponían lo suyo en común: 45* ***vendían sus propiedades*** *y sus bienes, y distribuían el dinero entre ellos, según las necesidades de cada uno. 46 Íntimamente unidos,* ***frecuentaban a diario el Templo,*** *partían el pan en sus casas, y comían juntos con alegría y sencillez de corazón; 47 ellos alababan a Dios y eran queridos por todo el pueblo. Y cada día,* ***el Señor acrecentaba la comunidad*** *con aquellos que debían salvarse*".

Analizando tan hermoso texto podemos entender cómo el camino, dos mil años después, es el mismo. Tan fácil como hacer nuestro el espíritu y el contenido de estos versículos de Lucas.

Los primeros cristianos "***se reunían asiduamente para escuchar la enseñanza de los apóstoles***". Destaca el apóstol la importancia que le daban aquellos cristianos de las incipientes comunidades a la enseñanza, al conocimiento no solo de la vida del Señor, si no del mensaje Redentor.

"*No podemos vivir de las rentas*" nos recordaba D. Adrián. Es decir, la formación recibida hay que renovarla y que su actualización sea una constante inquietud en todos los cristianos y desde la Hermandad perseveraremos para crear esa necesidad. Esta tarea, nunca ingrata pero no siempre correspondida, debe ser constante; pero, por otro lado, quizás haya que ser imaginativos, buscar fórmulas atractivas para que el cofrade, el hermano de Santa Marta se interese por ello desde el convencimiento que cuanto la Hermandad ofrece es bueno para mejorar nuestra formación como hombres y mujeres de fe que queremos conocer mejor el mensaje del Hijo de Dios para hacerlo partícipe a todos.

Aparte de crecer en el conocimiento, en aquellas reuniones comunitarias acudían para "**...participar de la vida en común,** en la fracción del pan y las oraciones".

Es decir, la **caridad** era una seña de identidad de aquellos primeros cristianos como "*expresión y refuerzo de la unión de corazones*". Aquellas primeras comunidades practicaban el diezmo, es decir, entregaban la décima parte de sus ingresos a la comunidad para contribuir al sustento de los más necesitados, acto que merecía la admiración de todos. La caridad, comenta el conferenciante, "*abre puertas, crea fraternidad, hace hermandad*", por lo tanto, la Iglesia de hoy tiene que tener en la caridad su pilar fundamental. ¿Qué lugar ocupa la caridad en nuestras vidas? La caridad nace del amor a Dios y a nuestros hermanos, si no es así, será altruismo, justicia social

o buenas obras. A veces parece que a los cristianos nos da cierto reparo o pudor hablar de caridad y utilizamos eufemismo como "acción social". Toda buena obra que nace del amor de Dios manifestado en la necesidad de nuestros hermanos es caridad cristiana.

Tercera característica para proyectar en este nuestro tiempo: las primeras comunidades "**acudían a la fracción del pan**". Para aquellos grupos la participación en el sacramento eucarístico era diaria, porque esto ocupaba la centralidad de la comunidad. Es deseo de nuestra Iglesia, porque es vital para la comunidad, recuperar el sentido eucarístico. Recordaba D. Adrián cómo el Santo Padre San Juan Pablo II en la "*Carta Encíclica Ecclesia de Eucharistia*", comienza manifestado que "*La Iglesia vive de la Eucaristía*". El rico texto expresa que "*Si los cristianos no se alimentan de la eucaristía están muertos y perdidos*". Y ahora la reflexión: ¿Cuántas excusas ponemos y encontramos para no participar de la eucaristía? ¿Qué lugar ocupa la eucaristía para cada uno de nosotros? Ahora más nunca la comunidad debe vertebrarse en torno a la eucaristía y el fortalecimiento del tejido, del que nos hablan nuestros obispos, debe fraguarse en la eucaristía celebrada y adorada. Debemos potenciar la exposición del Santísimo, el encuentro con el Señor en el Sagrario.

La cuarta peculiaridad en la que incide el texto resalta la importancia de la **oración** para las primeras comunidades cristianas. En aquellas oraciones, presididas por los apóstoles presentaban sus inquietudes, daban gracias a Dios y se enriquecían del testimonio de los demás, recuperando las fuerzas para los desafíos a los que estaban expuestos. Hay que volver a recordar que estas primeras comunidades vivían su fe a escondidas y sin documentos, solo tenían la experiencia de los apóstoles transmitidas oralmente y la fuerza del Espíritu Santo.

Nos recuerda D. Adrián un versículo hermosísimo de los Hechos, el 26, "*Bernabé y Pablo estuvieron allí todo un año con toda la gente de la Iglesia, y enseñaron a muchas personas. Fue allí, en Antioquía, donde por primera vez la gente comenzó a llamar cristianos a los seguidores de Jesús*". Aquellos seguidores de Jesús, que entre ellos se llamaban "*hermanos*", tenían tal fuerza, espiritualidad e identificación con el Nazareno que quienes los veían obrar los identificaba con Cristo. Urge, ahora más que nunca, que las personas nos identifiquen como cristianos. ¿Quienes nos rodean saben que somos seguidores de Jesús resucitado? Hacen falta personas comprometidas en todos los sectores, en las escuelas, en los sindicatos, en los partidos políticos, y en todos y cada uno de los ámbitos de nuestra sociedad.

Resumiendo escuetamente: formación, caridad, eucaristía y oración eran los pilares de aquellas comunidades y que deben ser los mismos en los que nuestras comunidades, entre ellas nuestras Hermandad de Santa Marta, fomente para fortalecer el tejido comunitario de nuestra Iglesia.

Pero aquellas comunidades también tuvieron problemas, divisiones y crisis, porque no todas ellas tenían las mismas influencias, los mismos líderes. Así, Pablo en su carta dirigida a los cristianos de Corinto, ya les advierte: "*12Me refiero a que cada uno de vosotros dice: Yo soy de Pablo, yo de Apolos, yo de Cefas, yo de Cristo. 13¿Está dividido Cristo? ¿Acaso fue Pablo crucificado por vosotros? ¿O fuisteis bautizados en el nombre de Pablo?*".

Por tanto, la quinta característica de aquellas comunidades era la **apostolicidad**. La gran virtud del apóstol de Tarso fue convencer a las comunidades cristianas que eran un solo cuerpo y que por separados no tenía sentido su existencia como colectivo.

Hay que estar en comunión con la Iglesia, es decir, con nuestros pastores diocesano y con la cabeza de la Iglesia, el Sumo Pontífice, independientemente de la disparidad de criterios que podamos tener, porque la Iglesia es un solo cuerpo que no puede ser desmembrado.

Cinco características que dos mil años después siguen teniendo vigencias: formación, caridad, eucaristía, oración y apostolicidad. Sigamos trabajando en esta línea para fortalecer el tejido de nuestra comunidad. No podemos permitir que se rasgue y nosotros, hermanos de Santa Marta, si somos capaces de realizarlo se va a reflejar en nuestras familias, en nuestro vecindario, en nuestro trabajo, en nuestra sociedad. Para todo esto necesitamos hermanos comprometidos que quieran vivir su fe desde la Hermandad de Santa Marta.

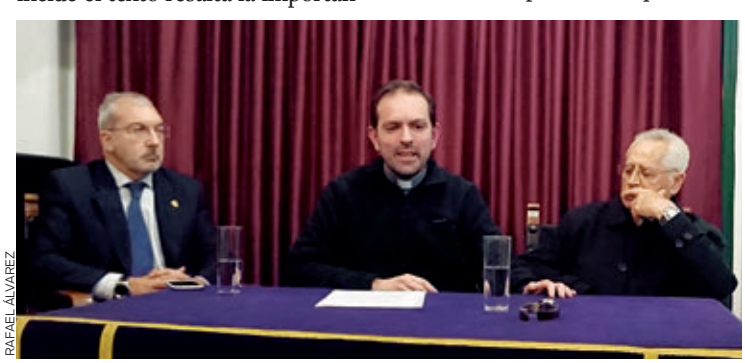

RAFAEL ÁLVAREZ

Aula de Formación Permanente

«Las distintas realidades de nuestra Iglesia: variedad y riqueza»

El 16 de enero se celebró la segunda sesión del Aula de Formación Permanente de este curso, que en esta ocasión puso el foco en los diferentes carismas y formas de vivir la Fe en el seno de la Iglesia.

Con el título "Distintas realidades de la Iglesia: diversidad y riqueza", conocimos algunas de las instituciones que, agraciadas con carisma distintos y ricos, tiene nuestra Iglesia para alcanzar sus fines. Variadas pero leales, todas, desde la obediencia al Sumo Pontífice y fidelidad al Evangelio, ponen los talentos recibidos al servicio del pueblo para hacer presente el Reino de Dios.

Con el formato de mesa redonda, cuatro representantes presentaron sus movimientos eclesiales y debatieron sobre la presencia y la tarea de los distintos grupos cristianos en una sociedad tan secularizada. Los ponentes que nos acompañaron fueron: Dª María Luisa Fernández Cotta, Presidenta del Movimiento de Cursillos de Cristiandad de Sevilla; D. Pedro Montero Ruzafa, del Camino Neocatecumenal; D. José Luque Gálvez, del Opus Dei, y D. Rafael Morillo Navas, Presidente de Acción Católica General de Sevilla.

Con esta sesión se ha pretendido profundizar en el conocimiento de estas organizaciones que desarrollan su labor dentro de la Iglesia y reflexionar sobre las palabras del Papa Francisco cuando afirma que «La diversidad de carismas es una gran riqueza en la Iglesia».

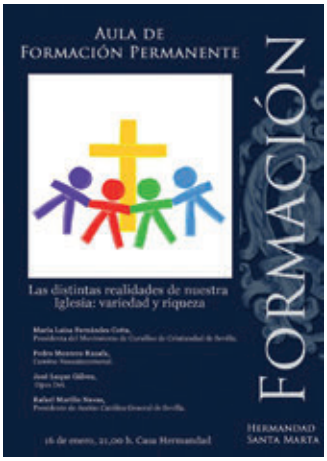

Tras conocer en la primera sesión cómo vivían los primeros cristianos, ha sido importante conocer también cómo el desarrollo del mensaje de Cristo ha llevado a vivir la experiencia de la Fe a diferentes grupos dentro del cuerpo único que es la Iglesia, unidos por el Espíritu Santo.

Publicado el Boletín de Formación nº 200

En el mes de noviembre la Diputación de Formación envió el boletín de Formación nº 200. Esta publicación digital comenzó a difundirse en marzo de 2013 con una gran aceptación por parte de los hermanos, siendo en la actualidad 220 los suscritos.

El objetivo de este boletín es contribuir a la formación de los hermanos, profundizando en las lecturas del Domingo e invitándolos a la oración y la reflexión. Cada fin de semana, reciben un correo electrónico incluyendo las lecturas dominicales, un comentario bíblico de las mismas, una oración, una reflexión y un montaje audiovisual.

Esta publicación fue una iniciativa de la Diputada de Formación en el periodo 2011-2017 N.H.Dª Mª Carmen Alcarrande, que se encargó desde el comienzo de su elaboración y difusión, y ha sido relevada recientemente por el actual Diputado de Formación, N.H.D. Antonio Risueño de la Luz.

Invitamos a todos los hermanos a suscribirse a este boletín, enviando un correo electrónico a: formacion@hermandaddesantamarta.org.



Ciclo «Cristianismo y Sociedad» 2018

"La espiritualidad de Bartolomé Esteban Murillo"

Conferencia a cargo de

Rvdo. D. Antonio Rodríguez Babío

Delegado Diocesano de Patrimonio Cultural

Martes 10 abril – 21,15 horas Casa-Hermandad – c/ Daóiz nº 17

Una semilla que hay que cuidar:

Nuevo proyecto de voluntariado académico en la Hermandad

José Enrique Díaz Ruiz
Diputado de Caridad



Ya antes de las elecciones que tuvieron lugar en octubre del pasado año uno de los objetivos de la, entonces, candidatura a nueva Junta de Gobierno en general y de la Diputación de Caridad en particular, era poner en marcha un proyecto de voluntariado propio de la Hermandad, a través del cual los hermanos y allegados que lo desearan pudieran poner su esfuerzo y trabajo al servicio de los demás. Y es que, si bien son varios los hermanos que colaboran como voluntarios en diversas entidades, lo cierto es que por distintos motivos, una iniciativa de estas características no había llegado a consolidarse.

Las premisas de las que partíamos eran las de poner en funcionamiento una actividad en la que pudieran participar potencialmente un número elevado de hermanos, que implicara un compromiso regular, que respondiera a una necesidad de nuestro entorno y que no supusiera un coste económico elevado a la Hermandad. En resumen, no se pretendía crear un gran proyecto que luego no pudiera ponerse en marcha, pero sí dar un paso adelante en lo que a compromiso se refiere.

Tras reflexionar sobre distintas alternativas, pensamos que un proyecto de voluntariado de apoyo académico dirigido a menores que tuvieran esta necesidad de refuerzo, y cuyas familias carecieran de recursos económicos suficientes, podía responder perfectamente a las premisas antes enunciadas.

Nos pusimos entonces en contacto con diversas instituciones y, casualidades de la vida o designios de Dios, nuestra idea encontró acogida en dos entidades de características muy parecidas: el Hogar San José de la Montaña y el colegio de acogida del Convento de Santa Isabel. En los dos casos se trata de centros pertenecientes a comunidades religiosas, el primero a las Madres de Desamparados y el segundo a las religiosas Filipenses Hijas de María Dolorosa, ubicados en el centro histórico de nuestra ciudad. En ambos casos, estas entidades tienen otorgada por la Junta de Andalucía la tutela de estos menores, al proceder de familias desestructuradas. Ello supone un reto aún mayor, ya que estos menores presentan carencias no solo académicas, sino también afectivas y emocionales a las que tendremos que ir dando respuesta.

La atención es totalmente personalizada, de manera que a cada voluntario se le asigna un menor, que recibe clases de apoyo una vez a la semana, intentándose compaginar lógicamente las materias en las que es necesario ese apoyo con la formación del voluntario. Por supuesto, no es necesario ser profesor para acceder a este voluntariado, pero sí tener la formación y las aptitudes necesarias en materias como idiomas o ciencias, que son las más demandadas. Por último, en un intento por abrir nuestra Hermandad, pueden participar en este voluntariado no solo hermanos, sino también familiares, amigos y conocidos.

Hasta el momento son seis las personas que han comenzado esta andadura, poniendo su tiempo, esfuerzo y conocimientos al servicio de estos menores que tanto lo necesitan. Con el tiempo, esperamos que sean muchos más. Por ello, desde estas líneas, aprovecho para hacer un llamamiento a todos aquellos que tengáis la disponibilidad suficiente para sumaros a esta iniciativa, así como para que la difundáis en vuestro entorno.

Quienes estéis interesados podéis contactar con la Diputación de Caridad escribiendo un mail a caridad@hermandaddesantamarta.org, o bien acudiendo cualquier martes de 19:00 a 22:00 h a nuestra Casa Hermandad, c/ Daoiz nº 17, teléfono 954384015.

Santa Marta comparte con la Fundación Mornese su vigésimo aniversario

Varios miembros de la Hermandad de Santa Marta asistieron el pasado día 4 de octubre al acto conmemorativo de los 20 años de vida de la Fundación Mornese. El evento tuvo lugar en el CaixaForum, donde los responsables a nivel nacional y regional de la Fundación salesiana pusieron en valor la atención integral que en la barriada de Su Eminencia se ofrece a la población más desfavorecida.

La Fundación Mornese presentó, además, un video titulado "Personas", en la que se recogía la labor de la organización y los rostros de algunos de los beneficiarios. Este video se pudo contemplar en el transcurso de la Cena Benéfica del pasado 24 de noviembre en el Restaurante la Raza.



Asímismo, diferentes personas vinculadas a la Fundación, formadores y beneficiarios, compartieron sus experiencias, resultando algunos de los testimonios absolutamente conmovedores. El acto lo cerró el Delegado de Políticas Social y del Distrito Cerro-Amate, D. Juan Manuel Flores.

La Hermandad de Santa Marta lleva dos años colaborando de manera estrecha con esta Fundación tras la firma de un convenio de colaboración con el proyecto Alafia para el mantenimiento de un piso para mujeres inmigrantes y refugiadas.

Voluntarios de Santa Marta para la Diputación de Caridad

La Diputación de Caridad quiere animar para este curso la puesta en marcha de un grupo de voluntarios que se sumarán a los muchos hermanos que de forma individual ya colaboran con diferentes instituciones y asociaciones. Estos hermanos podrán aportar su dedicación y su tiempo en alguna de las instituciones sociales con que colaboramos. Cualquier interesado puede sumarse a esta iniciativa contactando con la Diputación de Caridad de la Hermandad.

“Sobre de Caridad” del Lunes Santo: por una Estación de Penitencia más comprometida

Un año más, cuando el Lunes Santo las campanas de San Andrés comiencen a tocar a duelo, la Cofradía de Nazarenos del Santísimo Cristo de la Caridad en su Traslado al Sepulcro, Nuestra Señora de las Penas y Santa Marta pondrá su cruz de guía en la calle para realizar estación de penitencia a la Santa Iglesia Catedral.

Todos llevaremos en nuestro interior nuestra inquietudes y anhelos para meditarlos y ofrecerlos en esas cuatro horas recorriendo las calles de Sevilla al encuentro del Señor. Pero también podemos, a través de nuestra contribución económica, hacer presentes a quienes más lo necesitan en nuestra estación de penitencia.

Por cuarto año consecutivo, la Diputación de Caridad de Santa Marta se propone recaudar fondos para atender las múltiples necesidades que se nos presentan, a través del llamado “Sobre de Caridad”. Como otros años, este sobre se repartirá con las papeletas de sitio y podrá ser entregado esos mismos días de reparto en la urna que se colocará en la casa hermandad, y también durante la jornada del Lunes Santo delante del paso.



DANIEL VILLALBA

La importancia de esta iniciativa es doble: por un lado y como ya se ha dicho, recaudar fondos para la Diputación de Caridad, por otro, facilitar a cada hermano hacer realidad, mediante un sencillo gesto, el lema de nuestra hermandad “Charitas Christi urget nos”, precisamente el día en que corporativamente realizamos Estación de Penitencia a la Catedral.

Copa de Caridad del Viernes de Quinario

El próximo 16 de febrero, Viernes de Quinario, volverá a celebrarse en nuestra Casa Hermandad la copa de convivencia organizada por la Diputación de Caridad. Como muchos sabéis, se trata de un momento de encuentro en el que los hermanos aportan la comida para el ágape, la Hermandad dona la bebida y toda la recaudación de las consumiciones se destina a la acción social de la Hermandad.

Entrados ya en la Cuaresma y con una próxima Semana Santa a las puertas, esta cita se ha convertido ya en momento idóneo para tener un rato de convivencia en nuestra Hermandad, recaudar fondos para la Diputación de Caridad y mostrar nuestro apoyo a todas las personas que prestan su voluntariado en ella. Os esperamos.

La Hermandad presente un año más en la recogida del Banco de Alimentos

Durante los días 1 y 2 de diciembre, el Banco de Alimentos realizó su campaña anual de recogida de alimentos a nivel nacional. Como en ediciones anteriores, a la Hermandad de Santa Marta se le asignó el supermercado Lidl ubicado en la avenida de Kansas City. Un total de 33 hermanos y familiares cubrieron los turnos para que, en todo momento, dicho supermercado contara con voluntarios que informaran a los clientes de la campaña de recogida de alimentos.

Se llenaron un total de cinco cajas o bañeras, con un total de 2.209 kilos de alimentos, lo que cumplió las expectativas de recaudación, si bien lo más destacable fue la disponibilidad y el gran ambiente entre nuestros hermanos voluntarios, que en varios casos acudieron con sus familias e hijos para tomar parte en esta actividad. Sin duda, otra forma más de "hacer hermandad". ●

FUNDACIÓN BANCO DE ALIMENTOS DE SEVILLA

Noticias Breves de la Diputación de Caridad

- La Hermandad de Santa Marta ha presentado dos candidatos al Curso de Camareros de barra y sala, impartido por la Fundación Cruzcampo, para desempleados de las hermandades de Sevilla. Ambos candidatos han sido admitidos, comenzando su formación en el mes de febrero.
- Por intermediación de la Hermandad de Santa Marta, se han repartido 3.000 Kg de carne y 375 kg de fiambre de pavo entre Comedores Sociales, Economatos Benéficos y Conventos de la ciudad.
- Además de las contribuciones económicas periódicas de nuestra Hermandad, la Diputación de Caridad aprobó en el último trimestre del año tres ayudas excepcionales a favor del Hogar San José de la Montaña, para la atención de una menor, Parroquia de San Juan Pablo II, para mobiliario de aula de catequesis, y Parroquia de la Blanca Paloma.
- Un año más, la Hermandad de Santa Marta ha colaborado con el proyecto Fraternitas, del Consejo de Hermandades, en la compra de cestas de Navidad destinadas a familias necesitadas del Polígono Sur.
- El 22 de diciembre se celebró el tradicional Belén viviente de la Hermandad. Como novedad, este año contamos con la participación de varios niños del Hogar San José de la Montaña y del centro de acogida del Convento de Santa Isabel.
- El 23 de diciembre de 2017 se hizo entrega, en la Capilla de la Hermandad de Las Aguas, de la acción social conjunta del Lunes Santo, destinada en esta ocasión al Seminario Diocesano de Sevilla. ●

«Adoremus» cofrade de los jóvenes de las feligresías de San Andrés y San Pedro

El viernes 29 de septiembre pasado nuestra Parroquia acogió la celebración de un «Adoremus» cofrade, que reunió en el templo parroquial a un buen grupo de jóvenes cofrades de las Hermandades de la feligresía de San Andrés y San Pedro.

Este acto de oración y plegaria ante el Santísimo Sacramento fue dirigido por el Vicario parroquial D. Manuel Jesús Galindo, y el acompañamiento musical estuvo a cargo de miembros del coro parroquial de Nuestra Señora de las Flores.

Aunque la iniciativa de esta celebración partió de nuestra Diputación de Juventud, contamos desde el primer momento con el apoyo de nuestra Parroquia para hacerla extensiva a los jóvenes de las demás Hermandades, así como el respaldo de la Delegación diocesana de Pastoral Juvenil para su organización y desarrollo.

La celebración, en un ambiente de recogimiento que inundaba la nave central de San Andrés, tuvo varios momentos de silencio, plegarias, lectura de la Palabra, ofrendas, así como la homilía de D. Manuel Jesús, que supo llegar a los jóvenes con sus palabras pausadas y reflexivas a un encuentro personal y directo con Jesús Sacramentado.

Finalizó la celebración con la bendición con el Santísimo y el canto de la Salve a la Virgen. Esta experiencia de oración profunda fue calificada como muy positiva por los jóvenes cofrades, pues les hizo vivir nuevas facetas de momentos de recogimiento ante el Señor en un ambiente y con un lenguaje y estilo cercano y juvenil.

Agradecemos a D. José Francisco Durán, Delegado de Pastoral Juvenil, a nuestro Párroco D. Jesús Maya y al Vicario D. Manuel Jesús Galindo su interés, apoyo y participación para que este acto de oración resultara muy brillante y fructífero.

Tras la celebración religiosa los jóvenes cofrades se hicieron una fotografía de grupo ante nuestra Capilla, y posteriormente tuvieron una convivencia en nuestra Casa-Hermandad.







Convivencia de Adviento de la Juventud

El pasado sábado 16 de diciembre tuvimos la tradicional convivencia de Adviento con los jóvenes de la Hermandad que venimos celebrando desde hace varios años. Un numeroso grupo de jóvenes nos reunimos en la Capilla en torno a nuestras Imágenes Titulares con el padre D. Alfonso Peña, Vicario parroquial de San Andrés, donde hablamos del sentido del Adviento y tuvimos un momento de oración y reflexión. Posteriormente tuvimos una convivencia del grupo joven en nuestra casa-hermandad, donde disfrutamos de una agradable jornada con una comida compartida. Desde aquí queremos invitar a los hermanos jóvenes de entre 14 a 25 años a asistir las próximas convivencias que realicemos la Juventud de Santa Marta.



Belén viviente de los niños de la Hermandad

Un año más, los hermanos más pequeños de la Hermandad de Santa Marta celebraron en la parroquia de San Andrés la representación del Belén viviente organizado por el grupo joven el pasado 22 de diciembre. Con la Parroquia llena de hermanos y familiares de los más peques se representaron las principales escenas que narran el Nacimiento de Jesús. Tras la finalización del Belén tuvimos en la casa-hermandad una merienda y recibimos la vista del Cartero Real donde nuestros hermanos más pequeños hicieron entrega de sus cartas para los Reyes Magos.





Convivencia de la Juventud Cofrade en la Hermandad de la Hiniesta



El sábado 2 de diciembre se celebró en la Hermandad de la Hiniesta una Convivencia de la Juventud Cofrade de Sevilla, organizada por la Delegación de Juventud del Consejo General de HH. y CC, que contó con una alta participación de jóvenes cofrades, entre ellos el grupo de la Hermandad de Santa Marta que vemos en la fotografía.

Comenzó con la celebración de la Eucaristía presidida por el Delegado Episcopal de Hermandades y Cofradías, Rvdo. D. Marcelino Manzano, y a continuación en la Casa-Hermandad tuvo lugar el I Almuerzo Solidario de la Juventud, en el que todos los jóvenes asistentes aportaron alimentos para los más necesitados.

El Sínodo de los jóvenes en el V Encuentro de la Juventud de Hermandades del Lunes Santo 2018

Tendrá lugar el sábado 7 de abril en la Hermandad de la Redención

Por quinto año consecutivo los jóvenes cofrades de las HH. del Lunes Santo celebrarán su Encuentro anual, que en esta ocasión tendrá lugar el sábado 7 de abril (1º sábado de Pascua) en la Iglesia de Santiago (Hermandad de Redención) a partir de las 10,30 de la mañana.

La temática de este año girará en torno al Sínodo de la Juventud que se celebrará en Roma en el mes de octubre de 2018 sobre el tema: "Los jóvenes, la fe y el discernimiento vocacional".

El orden de la jornada será: oración inicial, talleres para trabajar el tema propuesto, oración final ante el Señor de la Redención y comida compartida entre todos los asistentes.

Se espera la asistencia de unos 150 jóvenes cofrades del Lunes Santo, acompañados de sus Diputados de Juventud y otros miembros de las Juntas de Gobierno.

Próximas fechas de la Juventud de Santa Marta

- 17 de marzo, Misa de niños ante el Santísimo Cristo de la Caridad.
- 17 de marzo, Convivencia con los hermanos de 14 años que jurarán las Reglas de la Hermandad.

Consulta toda la información actualizada de estas actividades en www.hermandaddesantamarta.org.

Diputación de Juventud

Recordamos a nuestros hermanos que todas las actividades que realiza la Diputación de Juventud están abiertas a nuestros hermanos de 15 a 25 años, y la de los niños de 6 a 14 años. Esperamos a todos estos hermanos para unirse a la Juventud de Santa Marta. Para cualquier información o consulta puedan contactar con el mail: juventud@hermandaddesantamarta.org.

Horario de cultos en la Parroquia de San Andrés

Ofrecemos a nuestros hermanos el horario de celebración de Misas en nuestra Parroquia de San Andrés Apóstol, para facilitar la asistencia a la Eucaristía, especialmente la dominical, en la cercanía de nuestros Sagrados Titulares:

- Lunes a sábado a las 19:00 h.
- Domingos: 11:30 h y 13:00 h.
- Culto semanal de la Hermandad de Santa Marta: martes a las 20:30 h.

El templo parroquial está abierto diariamente de 11 a 13 y de 18 a 20,30 horas, excepto los martes, que es de 10 a 13 y de 18 a 21 horas; y los domingos solo por la mañana hasta las 14 horas.

Celebración de Sacramentos e intenciones de Misas:

Los hermanos que deseen celebrar algún Sacramento en nuestra Parroquia de San Andrés o encargar alguna Misa por sus intenciones particulares, pueden ponerse en contacto con el Párroco o el Vicario Parroquial en la siguiente dirección: Parroquia de San Andrés. Pza. de San Andrés s/n – Tlfno: 954381017. Mail: sanandresysanmartinsevilla@gmail.es.



RAFAEL ÁLVAREZ

29 de marzo

Oficios y adoración del Jueves Santo

Uno de los días grandes como Hermandad Sacramental será el Jueves Santo, el próximo 29 de marzo, con la celebración solemne de la Cena del Señor y el traslado procesional del Santísimo Sacramento al Monumento para la adoración en la tarde y noche de este día, en que comienza la Pasión.

La celebración será, como de costumbre, a las 17 horas, y estará presidida por el Rvdo. Sr. D. Manuel Jesús Galindo Pérez, Vicario Parroquial de San Andrés. El Monumento será instalado, con la belleza y recogimiento habitual, en nuestra Capilla. Recordamos a todos los hermanos la asistencia a este importante acto de culto a Jesucristo Sacramentado, así como que la adoración estará abierta hasta las 21 horas del Jueves Santo.

La Hermandad Sacramental de la Parroquia de San Andrés de Sevilla

Adquiere el libro **"La Hermandad Sacramental de la Parroquia de San Andrés de Sevilla"**

- **336 páginas**
- **32 fotografías a todo color**
- **36 láminas en blanco y negro**

P.V.P.: 10 €

VENTA: Casa-Hermandad, c/ Daóiz nº 17

PEDIDOS: mayordomia@hermandaddesantamarta.org.





CULTOS DE SEMANA SANTA

Parroquia de San Andrés Apóstol

Domingo de Ramos, 25 de marzo, 11 horas

Procesión de Palmas desde la Iglesia de San Martín

A las 11,30 horas

SANTA MISA DEL DOMINGO DE RAMOS
EN LA PASIÓN DEL SEÑOR

Jueves Santo, 29 de marzo, 17 horas

SANTA MISA "IN COENA DOMINI"

A su término Solemne Procesión para trasladar
la Sagrada Eucaristía hasta el Monumento.

Hasta las 21 horas, turno de vela y adoración
de feligreses y hermanos ante el Santísimo Sacramento.

Viernes Santo, 30 de marzo, 17 horas

ACCIÓN LITÚRGICA DE LA PASIÓN DEL SEÑOR

Sábado Santo, 31 de marzo, 22,30 horas

SOLEMNE VIGILIA DE PASCUA DE RESURRECCIÓN

Todos estos cultos serán presididos por el
Rvdo. Sr. D. Manuel Jesús Galindo Pérez, Pbro.
Vicario Parroquial de San Andrés y San Martín

Sevilla, 2018

Acto de entrega a María



INMACULADA NAVARRO

En la modificación de Reglas del año 2010 se suprimió al acto de renovación del Juramento de las Reglas de la Hermandad que se hacía en la Función en honor de Nuestra Señora de las Penas, siendo sustituido, en su lugar, a propuesta del Director Espiritual D. Luis Fernando Álvarez González, por un "Acto de consagración o entrega a la Santísima Virgen" que se realiza en el ofertorio de dicha Función (Regla 21ª, 12).

Ofrecemos el texto de este "Acto de entrega", una hermosa oración de ofrenda y alabanza a la Santísima Virgen, redactada por el propio Luis Fernando Álvarez, que es proclamado cada año por un hermano en el transcurso de la citada Función que celebramos en el mes de mayo.

Fórmula del "Acto de entrega a María"

Al acabar la homilía y realizada la Protestación de Fe, permaneciendo todos de pie, el celebrante dice:

Queridos hermanos:

Nuestras Reglas nos exhortan a tener, en esta Solemne Fiesta en honor de Nuestra Señora de las Penas, un "Acto de Entrega" a la Santísima Virgen María. Este acto de abandono, o de entrega, o de filiación, tiene como finalidad aceptar a María en nuestra vida, tras la entrega que Jesús ha hecho de nosotros a sus cuidados de Madre, así como poner en sus manos nuestra fe, esperanza y caridad al servicio de los hombres, sobre todo en la evangelización, el culto y la fraternidad vividos a través de la Hermandad.

A continuación un hermano, representando a toda la Hermandad, pronuncia las siguientes palabras dirigidas a la Virgen Maria:

La Hermandad de Santa Marta, congregada en la unidad del Padre, del Hijo y del Espíritu Santo, adoramos y agradecemos el Amor infinito del Padre, que amó tanto al mundo que le entregó a su Hijo único y le envió al Espíritu Santo para la salvación de la Humanidad.

Te alabamos, Trinidad divina, por haber asociado inefablemente a María en la obra de la salvación, elevándola a Madre de Dios y Madre nuestra. Y tú, Señor Jesús, Cristo de la Caridad, Hijo de María y primicia del mundo nuevo, danos tu Espíritu para que suscite en nuestros corazones los mismos sentimientos de tu amor de predilección por los pequeños y los pobres. Repite también para cada uno de nosotros "Mujer, ahí tienes a tu hijo" para que siempre sepamos vivir con "María en casa".

Que Ella, que conserva en su corazón de madre nuestras penas, viva maternalmente con nosotros; nos tome de la mano y sea nuestra inspiradora en la evangelización de los más alejados; nos ayude a ser piedras vivas de la Iglesia, en comunión de vida y acción con el Papa y los Obispos; nos alcance la intensidad de escucha y celo apostólico para que seamos profetas creíbles de esperanza en el actual y esperanzador tercer milenio de Fe cristiana; nos eduque para la inventiva pastoral y para la bondad atrayente, alimentada de ascesis que nos hacen expertos en diálogo y amistad, especialmente con aquellos que más lo necesitan.

Santísima Virgen de las Penas, Madre de la Iglesia, nosotros, la Hermandad de Santa Marta, nos

abandonamos hoy en tus manos maternas, personal y comunitariamente, confiando ciegamente en tu bondad e intercesión.

Te encomendamos el precioso tesoro de nuestras Reglas, el compromiso de fidelidad y de unidad como porción de la Iglesia que somos, la santificación de todos nuestros Hermanos, el compromiso de transmitir la fe en nuestras familias, la defensa de la vida, el trabajo y la profesión de cada uno de nosotros animados por una actitud de culto en espíritu y en verdad, la difícil responsabilidad de la formación, y finalmente la audacia y generosidad apostólica en el seno de la Iglesia diocesana.

Santísima Virgen de la Penas, con gozo te proclamamos "Madre, Guía y Hermana" de nuestra Hermandad de Santa Marta. Acoge, te rogamos, este filial "Acto de Abandono" y haz que participemos cada vez más en el testamento de tu Hijo en el Calvario, cuando nos encomendó a tu corazón de Madre. Por Él, con Él y en Él nos proponemos vivir y trabajar incansablemente en la construcción del reino del Padre.

Todos: *Amén.*

A continuación continúa la celebración eucarística con el ofertorio.

1993-2018

Bodas de Plata como hermanos

El domingo 20 de mayo, a la finalización de la Función Solemne en honor de Nuestra Señora de las Penas, se entregará a los siguientes hermanos, ingresados en 1993, el diploma acreditativo de los veinticinco años de pertenencia a nuestra Hermandad:

N.H.D. Santiago José Valseca García
N.H.Dª Mª Elena Lavado Núñez
N.H.D. Francisco Javier Núñez Basurte
N.H.Dª Mª Pilar Romero Galán
N.H.D. Juan Carlos Mateos Madroñal
N.H.Dª Inmaculada López García
N.H.Dª Laura Vázquez Montero
N.H.Dª Mª Carmen Gómez-Caminero Rguez.
N.H.Dª Inmaculada Cano Díaz
N.H.D. José Luis Muñoz Alonso
N.H.D. Sergio Enrique Reina Fajardo
N.H.Dª Manuela Hijes Sierra
N.H.D. Rafael Perea Lérida
N.H.D. Rafael Velasco Domenech
N.H.Dª Mª Dolores Ruíz Marín
N.H.Dª Clara Mª Bernárdez Cabanas
N.H.Dª Soledad Salmerón Palazón
N.H.Dª Mª Rosario Bravo Solís
N.H.Dª Reyes Salmerón Palazón
N.H.D. Juan Domingo Liñán Amieva
N.H.Dª Inmaculada Álvarez Romo
N.H.D. Manuel E. Domínguez Fernández
N.H.Dª Ana Isabel Caride Pérez
N.H.D. Francisco Misa Navaro
N.H.Dª Carolina Hermosilla Romero
N.H.D. Ángel Boza García
N.H.Dª Francisca Marco Gonzalvo
N.H.D. Fernando Bedoya Díaz
N.H.Dª Ana María Marco Gonzalvo
N.H.Dª Esmeralda Dabrio Martín
N.H.Dª Mª de los Reyes Moreno Alberti
N.H.Dª Isabel Cruz Díaz
N.H.Dª Mª de los Reyes Cordero Fernández
N.H.D. Alfredo Guardia Jiménez
N.H.D. Alejandro Vigil-Escalera Herrera
N.H.Dª Antonia Palomar Hurtado
N.H.D. José Manuel Rodríguez Pavón
N.H.Dª Cecilia Pastor Flores
N.H.D. Manuel Heredia Martínez
N.H.D. José Mª Luanco Gracia
N.H.Dª Gloria Domínguez López
N.H.D. Clara Muruve Candil
N.H.D. José Miguel Cejudo Rodríguez
N.H.D. Juan Antonio Noa Navas
N.H.Dª Elena García-Melero Rodríguez
N.H.D. José Federico Noa Navas
N.H.Dª Marta García-Melero Rodríguez
N.H.D. Fernando J. Palacios Sanmillán
N.H.D. Manuel Navarro Sánchez
N.H.D. Silvia Vázquez Ordóñez
N.H.D. Francisco Javier Grado Ponce



DANIEL VILLALBA



La Real, Muy Ilustre y Venerable Hermandad del Santísimo Sacramento, Inmaculada Concepción y Ánimas Benditas, y Cofradía de Nazarenos del Santísimo Cristo de la Caridad en su Traslado al Sepulcro, Nuestra Señora de las Penas y Santa Marta,

establecida canónicamente en el templo parroquial del Apóstol San Andrés de esta Ciudad de Sevilla

Celebrará su anual y

SOLEMNE TRIDUO

en honor y gloria de su muy venerada titular la Santísima Virgen María, Madre de Dios y de los hombres, en la consoladora advocación de

NUESTRA SEÑORA DE LAS PENAS

dando comienzo el jueves día 17 de MAYO de 2018 a las 20,30 horas con el rezo del Santo Rosario, ejercicio del Triduo y celebración de la Santa Misa con predicación a cargo del

Rvdo. Sr. D. ANTONIO JOSÉ MELLET MÁRQUEZ, Pbro.

Rector de la Basílica de Santa María de la Esperanza Macarena y Presidente del Tribunal de Segunda Instancia de Sevilla

El domingo día 20, VI de Pascua de Resurrección, a las 12,30 horas de su mañana, esta Hermandad celebrará en honor de la Santísima Virgen

SOLEMNE FUNCIÓN RELIGIOSA

con predicación a cargo del

Muy Iltre. Sr. D. JESÚS MAYA SÁNCHEZ, Pbro.

Vicario Episcopal de Sevilla zona 1, Canónigo Dignidad de Tesorero de la Santa Iglesia Catedral y Párroco de las de San Pedro y San Andrés dc Sevilla

TU GLORIA IERUSALEM, TU LAETITIA ISRAEL, TU HONORIFICIENTIA POPULI NOSTRI

Christus lumen gentium

XXV aniversario del Congreso Eucarístico Internacional de Sevilla 1993

Se cumplen veinticinco años del que sin duda fue el acontecimiento de mayor relieve eclesial que haya tenido lugar en nuestra ciudad, como fue la celebración del 45º Congreso Eucarístico Internacional, cita eclesial de alcance universal que se desarrolló del 6 al 13 de junio de 1993 y que fue clausurado solemnemente por San Juan Pablo II en su segunda visita a Sevilla.



Aquel año toda la vida religiosa giró en torno a la preparación y vivencia de este acontecimiento, con multitud de actos y celebraciones, y en nuestra Hermandad no fue menos, pues en todos los cultos y actos formativos del año 1993 se siguió la temática recomendada para la preparación del Congreso, que tuvo como lema "Christus lumen gentium", Cristo, luz de los pueblos.

En el mes de mayo y junio se celebraron cultos eucarísticos conjuntos en algunas iglesias señaladas por sectores, acudiendo nuestra Hermandad al convento de las Esclavas de calle Cervantes. Asimismo, un día del Congreso, en el llamado ágape fraterno, acogimos a un grupo de peregrinos portugueses y les ofrecimos un típico pescao frito cofradiero.

La gran asamblea eclesial se celebró durante la semana del Corpus Christi, siendo la Catedral la sede donde tuvieron lugar las principales ponencias, debates y actos litúrgicos.

La procesión del Corpus Christi de aquel año, celebrada el jueves 10 de junio, convirtió a nuestra Catedral en el centro de la iglesia universal, por la presencia de numerosos sacerdotes y prelados de las más diversas nacionalidades participando en la tradicional procesión eucarística.

La visita del Santo Padre Juan Pablo II fue el broche final a este gran encuentro. Su Santidad llegó a Sevilla el sábado día 12 y rezó el Ángelus desde la Giralda seguido de una adoración eucarística con baile de seises, así como realizó una ordenación sacerdotal por la tarde en el Palacio de los Deportes de San Pablo.

El domingo 13 de junio, solemnidad del Corpus Christi, fue la "Statio Orbis" o Eucaristía final de clausura del Congreso Eucarístico, celebrada en el campo de la Feria de los Remedios, presidida por el Papa y concelebrada con numerosos cardenales y obispos venidos de distintas partes del mundo, con asistencia de SS. MM. los Reyes de España y de numerosos miles de fieles.

Pero el mayor timbre de gloria para nuestra Hermandad Sacramental de aquel acontecimiento eclesial fue que el frontal del altar del Sagrario de San Andrés, obra de plata de ley realizada por Cayetano González en 1930, sirviera como mesa de altar para tan solemne celebración eucarística que presidió el Papa Juan Pablo II, San Juan Pablo II desde su elevación a los altares en el año 2014. Un recuerdo memorable de aquel Congreso y del inolvidable Papa santo que atesora nuestra Capilla sacramental de San Andrés.

La Eucaristía, el Papa Francisco y Radio Vaticano

Jesús Núñez Aguilar
Promotor Sacramental

Creo que es innegable la capacidad innata del Papa Francisco en ser capaz de llegar a todos con un lenguaje sencillo y una doctrina clara. Francisco selecciona de manera magistral su comunicación: sabe qué decir, dónde decirlo y cómo decirlo; con una mezcla exacta de profundidad jesuítica y sencillez franciscana.

El ocho de noviembre del pasado año 2017, el Papa Francisco comienza una serie de catequesis... ¿dónde?: en Radio Vaticano, ¿sobre qué?: sobre la Eucaristía. A priori puede parecer un medio anticuado y un tema recurrente (¡difícil!), que poco interés suscita entre los católicos del viejo mundo cansados de la misa dominical. Por la radio, Francisco da una catequesis fresca, con una profundidad teológica maravillosa: *"el corazón de la Iglesia es la Eucaristía"*. El Papa maneja esos dos matices, para mí, fundamentales en su pontificado: profundidad y sencillez. Con la habilidad de un cirujano experimentado, el Papa inicia su argumento catequético recordando el Concilio Vaticano II, donde los padres conciliares apuntan la importancia de la formación litúrgica de los fieles para una verdadera renovación eucarística. Sus alocuciones están cuajadas de referencias evangélicas: *"Señor, enséñanos a orar"* (Lucas 11, 1). *"Si no coméis la carne del Hijo del Hombre y no bebéis su sangre, no tenéis vida en vosotros. El que come mi carne y bebe mi sangre tiene vida eterna, y yo resucitaré el último día"* (Juan 6, 53-54). La estructura en su profundidad la remata con referencias a textos clásicos del catolicismo: "(...) *cada vez que se celebra la Pascua, los acontecimientos del Éxodo se hacen presentes a la memoria de los creyentes a fin de que conformen su vida a estos acontecimientos*". (Catecismo de la Iglesia Católica nº 1363).



Pero, como digo, detrás de la profundidad teologal, el Papa da el contrapunto con una sencillez que a muchos sigue sorprendiendo (y creo, que a otros molestando). Francisco lo hace fácil, comprensible, cotidiano... y es en ese registro donde es capaz de injertar el mensaje en nuestra alma. Dice el Papa por la radio: *"Padre es que las misas son aburridas, pero ¡qué dices!, ¿el Señor es aburrido? No, no... la misa no... ¡los sacerdotes! Ah, que se conviertan los sacerdotes... ¡pero es el Señor el que está allí!"* Sigue el Papa con su catequesis..."(...) *en determinado momento se dice: levantemos el corazón. No dice: levantemos nuestros móviles y hacer una fotografía...¡qué feo!* (...). *La misa no es un espectáculo."* El Papa usa recreaciones de conversaciones cotidianas de cualquiera de nosotros, pero con la catequesis escondida, disimulada en el diálogo entre iguales... nos recuerda que no es el sacerdote, ni el público (miembros de Junta o no),... es sólo Jesucristo lo que importa, y cuando asumamos, entendamos, nos creamos y nos dispongamos a tener ese encuentro con Él (exactamente el mismo que trasladamos al sepulcro en la tarde del Lunes Santo), necesitaremos de la Eucaristía como el cuerpo necesita de su corazón.

Ojalá seamos capaces en estos días de favorecer este encuentro en la Eucaristía y que salgamos fortalecidos de San Andrés con un beso en la mejilla de Aquél que todo lo puede.

Permitidme una recomendación, no dejen en esta cuaresma de buscar estas catequesis en Radio Vaticano, seguro que les cautiva, como me cautivó a mí.



RAFAEL ÁLVAREZ

En plenitud de vida
y de sendero
dio el paso hasta la muerte
porque él quiso

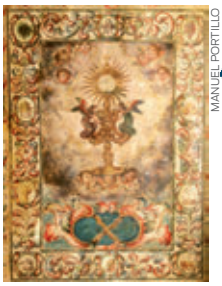
MANUEL PORTILLO

Mirad de par en par
el paraíso
abierto por la fuerza
de un cordero

La Real, Muy Ilustre y Venerable Hermandad del Santísimo Sacramento, Inmaculada Concepción y Ánimas Benditas, y Cofradía de Nazarenos del Santísimo Cristo de la Caridad en su Traslado al Sepulcro, Nuestra Señora de las Penas y Santa Marta,
Establecida canónicamente en el templo parroquial del Apóstol San Andrés de esta Ciudad de Sevilla

celebrará los martes días 29 de mayo y 5 de junio de 2018 a las 21 horas en la Capilla Sacramental de la Parroquia con motivo de la festividad del Santísimo Corpus Christi,

Exposición del Santísimo Sacramento, Rezo de Vísperas y Bendición Eucarística

presididas y predicadas por

Día 29 de mayo

Rvdo. Sr. D. Manuel Chaparro Vera, Pbro.
Párroco de Ntra. Sra. del Amparo y San Fernando de Dos Hermanas

Día 5 de junio

Rvdo. Sr. D. Alfonso Peña Blanco, Pbro.
Vicario parroquial de San Pedro y San Andrés

El jueves 31 de mayo asistirá corporativamente a la

PROCESIÓN DEL SANTÍSIMO CORPUS CHRISTI

que a las 8,30 horas saldrá de la Santa Iglesia Catedral hispalense, organizada por el Excmo. Cabildo Metropolitano.

El domingo 3 de junio, festividad del Corpus Christi, a las 12 horas

EXPOSICIÓN DEL SANTÍSIMO SACRAMENTO

A la 13 horas esta Real Hermandad Sacramental celebrará

SOLEMNÍSIMA FUNCIÓN RELIGIOSA

en honor del

SANTÍSIMO SACRAMENTO DE LA EUCARISTÍA

siendo presidida y predicada por el

Muy Iltre. Sr. D. JESÚS MAYA SÁNCHEZ, Pbro.
Vicario Episcopal de Sevilla zona 1, Canónigo Dignidad de Tesorero de la Santa Iglesia Catedral y Párroco de las de San Pedro y San Andrés dc Sevilla

TANTUM ERGO SACRAMENTUM VENEREMUR CERNUI

Cuarenta años del Boletín informativo

En el mes de febrero de 1978 veía la luz el primer número del Boletín Informativo de nuestra Hermandad como un medio para acercar a los hermanos la cada vez más numerosa información de la vida de Hermandad, que iba acrecentándose notablemente en aquella época, así como con un carácter eminentemente formativo para contribuir al mejor perfeccionamiento de los hermanos, como reza el editorial del primer número.

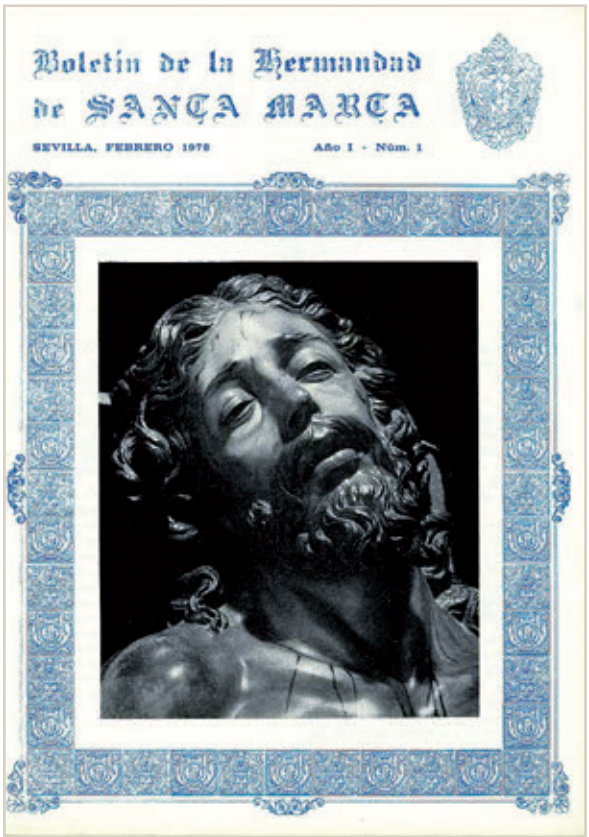

Era Hermano Mayor N.H.D. Manuel Martínez Navarro, y entre los hermanos que se ocuparon de editarlo en la primera época recordemos a los entonces Secretarios, N.H.D. Manuel Palomino González y N.H.D. Engelberto Salazar Martínez (q.e.p.d.), acompañados, entre otros, por NN. HH. D. José Joaquín Gómez González, D. José Luis López Naranjo, D. Juan Luis Morales Blanco, D, Manuel García García... Nombres que iniciaron aquella primera etapa de nuestro Boletín de tres números al año de 16 o 24 páginas en blanco y negro y con portada y contraportada a una tinta, y que con la evolución lógica de los tiempos, de la comunicación y de la Hermandad ha llegado hasta nuestros días notablemente ampliado y mejorado.

En 1998, coincidiendo con el nº 50 de la publicación y el cincuentenario de la Hermandad, llegaría la portada a color; el nº 61 en febrero de 2003 es el único editado en formato mayor; y desde febrero de 2009 con el nº 74 se imprime a color en todas sus páginas, que han adquirido un cada vez mayor contenido fotográfico y de ilustraciones gráficas.

En los últimos años nuestro Boletín Informativo se ha visto acompañado de su hermano menor, el Boletín digital que se edita desde el año 2013, así como por la página web y redes sociales en su común finalidad de ofrecer la información que la Hermandad genera a lo largo del año a los hermanos y a toda la sociedad.

Desde 1978 hasta ahora, numerosos avances y mejoras para mantener viva la misma inquietud y la misma finalidad del Boletín, cuya colección casi al completo tenemos a nuestra disposición en la sección Hemeroteca de nuestra web, y a través de cuyas páginas e innumerables noticias e informaciones podemos recorrer una amplia panorámica de la vida e historia de nuestra Hermandad.

Demos gracia a Dios por los hermanos que tuvieron aquella iniciativa que se inició felizmente hace ahora cuarenta años y la han llevado a cabo hasta hoy como instrumento de comunicación y vínculo de acercamiento de la Hermandad hacia sus hermanos y de conocimiento de éstos de la vida, historia, espiritualidad y vivencia religiosa y cofrade de la Hermandad de Santa Marta.



MANUEL PABLO RODRÍGUEZ RODRÍGUEZ

El domingo 29 de julio de 2018 estará expuesta en

SOLEMNE Y DEVOTO BESAMANOS

la Sagrada Imagen de nuestra Venerada Titular

SANTA MARTA

A las 11,30 de la mañana se celebrará la Santa Misa por las intenciones de los hermanos y devotos de la Santa de Betania.

A las 21 horas de dicho día se tendrá

SOLEMNE CELEBRACIÓN EUCARÍSTICA

de su festividad litúrgica, siendo presidida por el

Rvdo. Sr. D. Jesús Maya Sánchez, Pbro.

Cura Párroco de San Andrés y San Martín

El martes 25 de septiembre a las 21 horas tendrá lugar la

SANTA MISA DE APERTURA DEL CURSO 2018-2019

Todos los martes del año está expuesta a la veneración de los fieles la sagrada imagen de Santa Marta, teniéndose a partir de las 20,30 horas el culto semanal de esta Hermandad.

DIXIT JESUS MARTHAE: RESURGET FRATER TUUS



RAFAEL ÁLVAREZ