Santa Marta

Boletín Informativo Nº 90 · Sevilla · Febrero de 2015



MANUEL AGÜERA OSTOS

Real, Muy Il ustre y Venerable Hermandad del Santísimo Sacramento, Inmaculada Concepción y Ánimas Benditas y Cofradía de Nazarenos del Santísimo Cristo de la Caridad en su Traslado al Sepulcro, Nuestra Señora de las Penas y Santa Marta.

Parroquia de San Andrés.
Casa-Hermandad:
C/ Daóiz, nº 17 - 41003 Sevilla
Tlf.: 954384015

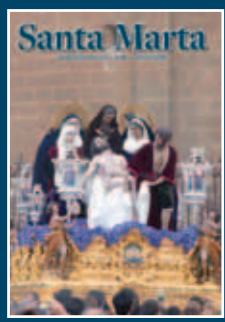

Boletín informativo nº 90

Sevilla, febrero de 2015

SUMARIO

2 Agenda // 3 Hermano Mayor // 5 Actualidad // 8 Vida de Hermandad // 13 Mayordomía // 14 Caridad // 18 Formación // 21 Juventud // 22 XXV años en San Martín // 27 Entrevista // 20 De los hermanos // 31 Quinario Stmo. Cto. de la Caridad // 32 Predicador Quinario // 34 Santo Sepulcro // 36 Santa Caridad // 40 Libros // 42 Historia // 44 Arte // 46 Documento gráfico // 47 Música // 48 Parroquia San Andrés // 49 Triduo Pascual // 50 Agenda mayo-julio 2015 // 53 Triduo Ntra. Sra. de las Penas // 55 Cultos Santísimo Sacramento // 56 Sagrado Corazón // 59 Besamanos Santa Marta

Consejo editorial:

Isidro González Suárez
Antonio Távora Alcalde
Pedro J. Millán Raynaud
Rafael Álvarez Romo
Mª Carmen Alcarrande Echevarría
Fco. Javier Márquez Guil
Alberto Venegas Montañés

Foto de portada: Manuel Agüera Ostos

El Consejo editorial y la Junta de Gobierno no comparten necesariamente el criterio expuesto en los textos firmados.

www.hermandaddesantamarta.org
Pueden consultar la información actualizada de todos los cultos y actos que celebra la Hermandad en nuestra página web.

FEBRERO 2015

14	Sábado	12,00 h. 20,30 h.	Curso de Liturgia para acólitos Concierto de Marchas Procesionales. Banda "Santa Ana" de Dos Hermanas
15	Domingo	20,00 h.	Concierto de Música Sacra polifónica. Coral de Cámara de Burgos
17	Martes	20,30 h.	1º día de Quinario
18	Miércoles	20,30 h.	2º día de Quinario. Miércoles de Ceniza
19	Jueves	20,30 h.	3º día de Quinario
20	Viernes	20,30 h. 21,30 h.	4º día de Quinario Bar para Diputación de Caridad
21	Sábado	20,30 h.	5º día de Quinario. Reserva solemne Stmo. Sacramento
22	Domingo	12,30 h. 14,30 h.	Función Principal de Instituto Almuerzo de Hermandad
24	Martes	20,30 h.	Vía Crucis y traslado del Stmo. Cristo a la Capilla.
28	Sábado	12,00 h.	Convivencia de Cuaresma de Juventud, junto a la Juventud Hdad. del Silencio

MARZO 2015

3	Martes	20,30 h. 21,00 h.	Culto Semanal Cabildo General Extraordinario y Ordinario de Salida
4	Miércoles	21,00 h.	Mesa redonda XXV aniversario de nuestro traslado y estancia en San Martín
8	Domingo	12,00 h. 14,00 h.	Misa junto a la Hdad. de la Sgda. Lanzada por el XXV aniversario de nuestro traslado y estancia en San Martín Copa de confraternidad
10	Martes	20,30 h.	Culto Semanal
16	Lunes	20,00 h.	Reparto Papeletas de Sitio
17	Martes	20,00 h. 20,30 h.	Reparto Papeletas de Sitio Culto Semanal
18	Miércoles	20,00 h.	Reparto Papeletas de Sitio
19	Jueves	20,00 h.	Reparto Papeletas de Sitio
20	Viernes	20,30 h.	Sesión formativa hermanos que salen por primera vez
21	Sábado	12,00 h. 21,00 h.	Convivencia de niños de Cuaresma Meditación ante el Santísimo Cristo de la Caridad
22	Domingo		Besapiés del Santísimo Cristo de la Caridad
24	Martes	20,30 h. 21,00 h.	Culto Semanal Cabildo de Canastillas
26	Jueves	20,30 h.	Misa de Jura de Reglas de hermanos de 14 años Traslado al paso del Stmo. Cristo de la Caridad
29	Domingo De Ramos	11,00 h.	Procesión de Palmas y Misa del Domingo de Ramos
30	Lunes Santo	11,00 h. 18,25 h.	Misa preparatoria Estación de Penitencia Estación de Penitencia a la S.I.C.

ABRIL 2015

2	Jueves Santo	17,00 h.	Misa "In Coena Domini" Adoración en el Monumento
3	Viernes Santo	17,00 h.	Santos Oficios
4	Sábado Santo	22,30 h.	Vigilia Pascual
5	Domingo de Resurrección	11,30 h. 13,00 h.	Misa Parroquial de Resurrección
7	Martes	21,00 h. 21,30 h.	Culto Semanal Cabildo de Incidencias
14	Martes	21,00 h.	Culto Semanal
21	Martes	21,00 h.	Culto Semanal
28	Martes	21,00 h.	Culto Semanal

Devoción, oración, penitencia

Se acercan las fechas más importantes para nuestra Hermandad, en que se pone de manifiesto y se hace realidad tangible todo cuando vivimos y esperamos durante el año

Isidro González Suárez
Hermano Mayor



MANUEL AGÜERA OSTOS

Desde el pasado mes de noviembre una nueva Junta de Gobierno tiene la responsabilidad de conducir a la Hermandad al más perfecto cumplimiento de los fines que señalan nuestras Reglas. Por medio de las numerosas actividades que desarrollamos durante el año, principalmente de Culto, Caridad y Formación -de las que este boletín es un buen reflejo-, pretendemos llevar a su máximo desarrollo todas las parcelas que componen la vida de la Hermandad. Estos tres próximos ejercicios, continuando la trayectoria consolidada de los últimos años, deben servir para aumentar el número de hermanos que asisten y participan en nuestros cultos y actos, así como se vinculen activamente a las distintas áreas de la Hermandad en pos de hacerla cada vez más abierta y participativa, siguiendo la senda que nos marca la Iglesia, siendo testigos de Jesucristo en nuestro entorno y difusores de la vida y el humanismo cristiano, como bien afirma la Introducción a nuestras Reglas: *"El amor de Cristo nos impulsa a conocerle y amarle con una entrega generosa en la oración, en los sacramentos, en el apostolado, en la vida ordinaria y en el ejercicio de la caridad"*.

También añaden nuestras Reglas que *"El conocimiento reflexivo y vital del mensaje cristiano llevará a los hermanos a iluminar con el Evangelio las actitudes, valores e ideales de su medio social y a cooperar para la creación de un mundo más justo"*. Al expresar planteamientos como este, muchos pueden pensar que una Hermandad y Cofradía de Nazarenos, enmarcada –y sabemos que con orgullo- en un entorno tradicional y hasta costumbrista, no puede desarrollar unos planteamientos de reflexión religiosa y humana de cierta entidad, insertos y en diálogo con la sociedad y la Iglesia que nos ha tocado vivir y con aspiración de mejorar nuestro compromiso en los ámbitos humano y religioso. Pero nosotros sabemos que la Hermandad de Santa Marta lleva muchos años, décadas incluso, con estas inquietudes, que nos insertan con más fuerza y responsabilidad si cabe en nuestra Iglesia y en nuestro mundo.

Se acercan las fechas más importantes para nuestra Hermandad, en que se pone de manifiesto y se hace realidad tangible todo cuando vivimos y esperamos durante el año en nuestro culto semanal, en la convivencia de los martes, en las sesiones de formación, en las actividades de caridad; todo esto lo vamos a palpar con nuestras retinas, oler y deleitarnos con la emoción que inunda nuestras vidas en todos y cada uno de los próximos cultos en honor del Santísimo Cristo de la Caridad. Ahora, en estas fechas cuaresmales y de Semana Santa, cuando nos congregamos el mayor número de hermanos alrededor de nuestros Sagrados Titulares, es cuando rebosa la Hermandad de devoción y amor, de cariño y fraternidad, de espíritu cristiano y de vivencias cofradieras entrañables. Son días grandes, sobre todo de devoción que se repite con fidelidad año tras año, de oración confiada al Santísimo Cristo de la Caridad en su Traslado al Sepulcro, y de realizar pública penitencia como testimonio de nuestra conversión cristiana. *"La participación corporativa en la Estación de Penitencia constituirá una mejor identificación a Cristo paciente y una vivencia auténtica de la incorporación a la vida penitencial de la Iglesia"*, señalan nuestras Reglas.

En todo ello está la grandeza cotidiana, -conocida una parte por mostrarse a Sevilla, oculta otra por guardarse en nuestros corazones-, de una Hermandad y Cofradía de Nazarenos como la nuestra. Aquí os esperamos a todos. Buena Estación de Penitencia, hermanos.

Convivencia de HH. del Lunes Santo

Hermandades: Misión de laicos

El martes 3 de febrero nuestra Hermandad acogió la Convivencia del Lunes Santo. Comenzó con la celebración de nuestro Culto semanal, presidido por nuestro Párroco D. Jesús Maya, y a continuación el reconocido cofrade D. Enrique Esquivias pronunció una interesante ponencia bajo el título "Hermandades: Misión de laicos".

Ante el templo parroquial repleto de hermanos del Lunes Santo, y con la presencia del Presidente del Consejo de HH. y CC., D. Carlos Bourrellier, y del Delegado de día, D. José Carlos López Alba, D. Enrique Esquivias analizó los elementos básicos para llevar a cabo la «nueva evangelización» por medio de los laicos en las Hermandades y Cofradías, desarrollando cómo todos estamos llamados a desarrollar el anuncio del evangelio a nuestros hermanos y en nuestro entorno, por medio de nuestro carisma y espiritualidad propios.



RAFAEL ÁLVAREZ

Se refirió el ponente al aprecio que por la piedad popular han mostrado los últimos Papas, deteniéndose en analizar unos párrafos de la exhortación *Evangelii Gaudium*, del papa Francisco, cuya lectura recomendó vivamente para todos los cofrades. ●

La fuerza evangelizadora de la piedad popular según el Papa Francisco

En la piedad popular puede percibirse el modo en que la fe recibida se encarnó en una cultura y se sigue transmitiendo. En algún tiempo mirada con desconfianza, ha sido objeto de revalorización en las décadas posteriores al Concilio. Fue Pablo VI en su Exhortación apostólica *Evangelii nuntiandi* quien dio un impulso decisivo en ese sentido. Allí explica que la piedad popular «refleja una sed de Dios que solamente los pobres y sencillos pueden conocer» y que «hace capaz de generosidad y sacrificio hasta el heroísmo, cuando se trata de manifestar la fe». Más cerca de nuestros días, Benedicto XVI, en América Latina, señaló que se trata de un «precioso tesoro de la Iglesia católica» y que en ella «aparece el alma de los pueblos latinoamericanos».

En la piedad popular, por ser fruto del Evangelio inculturado, subyace una fuerza activamente evangelizadora que no podemos menospreciar: sería desconocer la obra del Espíritu Santo. Más bien estamos llamados a alentarla y fortalecerla para profundizar el proceso de inculturación que es una realidad nunca acabada. Las expresiones de la piedad popular tienen mucho que enseñarnos y, para quien sabe leerlas, son un *lugar teológico* al que debemos prestar atención, particularmente a la hora de pensar la nueva evangelización. (*Evangelii Gudium, 123, 126*). ●

Una nueva Junta de Gobierno al servicio de la Hermandad

Tomó posesión en la Misa de Espíritu Santo que se celebró el viernes 7 de noviembre de 2014



RAFAEL ÁLVAREZ

Tras la celebración del Cabildo General de Elecciones del pasado 28 de octubre, en que la candidatura presentada para la Junta de Gobierno obtuvo un respaldo de 155 votos favorables, y la preceptiva confirmación por la autoridad eclesiástica, el viernes 7 de noviembre tuvo lugar la toma de posesión en el transcurso de la Santa Misa de Espíritu Santo celebrada en el templo de San Andrés, que fue presidida por el Rvdo. Sr. D. Jesús Maya Sánchez, Pbro., Párroco de San Andrés y San Martín, y concelebrada por nuestros hermanos sacerdotes Rvdos. D. Manuel Campillo Roldán, anterior Párroco de San Andrés, y D. Antonio Vergara González, Delegado de Asuntos Jurídicos de HH. y CC.

Nos honraron con su presencia, tanto en la Misa como en la convivencia posterior, el Presidente del Consejo General de HH. y CC, los Hermanos Mayores de la Sagrada Lanzada y Ntra. Sra. de Araceli, de las HH. de Ntra. Sra. del Águila y Ntro. P. Jesús Nazareno, de Alcalá de Guadaira, el Director de Área de Fiestas Mayores, D. Rafael Rivas, el Presidente de la Asociación de Hostelería, N.H.D. Pedro Sánchez-Cuerda, así como numerosos hermanos, familiares y amigos, que llenaron el templo de San Andrés.

La nueva Junta de Gobierno, que regirá nuestra Hermandad durante el periodo 2014-2017, está compuesta por los siguientes hermanos:

HERMANO MAYOR	N.H.D. Isidro González Suárez
TTE. HNO. MAYOR	N.H.D. Antonio Távora Alcalde
PROM. SACRAMENTAL	N.H.D. Pedro J. Millán Raynaud
CONSILIARIO 1º	N.H.D. Valentín Galán Portillo
CONSILIARIO 2º	N.H.D. Joaquín Casati Amarillas
FISCAL	N.H.D. Vicente Vigil-Escalera Pacheco
MAYORDOMO 1º	N.H.D. Francisco Domínguez Salazar
MAYORDOMO 2º	N.H.D. Jorge de los Santos Benítez
SECRETARIO 1º	N.H.D. Alberto Venegas Montañés
SECRETARIO 2º	N.H.D. Mario Valverde Morán
PRIOSTE 1º	N.H.D. Javier Martínez Villar
PRIOSTE 2º	N.H.D. José A. Calzado Ramírez
DIP. M. DE GOBIERNO	N.H.D. Rafael Álvarez Romo
DIP. DE CULTOS	N.H.D. Antonio Risueño de la Luz
DIP. FORMACIÓN	N.H.Dª Mª Carmen Alcarrande Echevarría
DIP. DE CARIDAD	N.H.D. Francisco Javier Márquez Guil
DIP. DE JUVENTUD	N.H.Dª Marina Herranz Salas

Nombramientos de la Junta de Gobierno

Tras la toma de posesión de la Junta de Gobierno, ésta ha procedido a efectuar los distintos nombramientos de hermanos y colaboradores para distintos cometidos y tareas de la Hermandad, según disponen nuestras Reglas. Son los siguientes:

Camareras y Camarero del Santísimo Cristo de la Caridad:

N.H.Dª Concepción Martínez Fuentes
N.H.Dª Mª Dolores Sabán Pérez
N.H.D. Luis López Bennet

Camareras de Ntra. Sra. de las Penas:

N.H.Dª Mª Luisa Navarro Alonso
N.H.Dª Mª Victoria Aguilar Alcalá

Camareras de Santa Marta:

N.H.Dª Irene Fernández Rojo
N.H.Dª Mª José Márquez Infantes

Vestidor de las Sagradas Imágenes:

D. José Manuel Lozano Rivero

Auxiliares de la Junta de Gobierno:

Auxiliar Promotor Sacramental:
N.H.D. Rafael Torrecilla López

Auxiliar de Mayordomía:
N.H.D. Juan Luis Infantes López

Auxiliar de Secretaria:
N.H.D, Francisco Javier Salazar Mostazo

Auxiliar de Dip. de Caridad:
N.H.Dª Rosario Leiva Carmona

Responsable de acólitos:
N.H.D. Francisco Javier Villar Atienza

3 de marzo

Cabildo General extraordinario para modificaciones del Reglamento de la Estación de Penitencia

La aprobación por el Cabildo General de Hermanos de 2 de marzo de 2010 de un Reglamento para la Estación de Penitencia significó un hito en la historia de nuestra Hermandad, pues vino a significar el reconocimiento de una consolidada tradición en la organización de nuestro cortejo procesional, acto de culto corporativo esencial de la Hermandad tal como venía dispuesto en nuestras Reglas.

Además de ese reconocimiento significaba también un impulso a la transparencia en todo lo relativo a la organización del cortejo de forma que cada hermano pudiera conocerlo en sus detalles y pudiera saber las obligaciones y derechos que le concernían como miembro del mismo.

Han sido cuatro los cortejos que en la sucesivas Semana Santa desde entonces se han organizado conforme a este Reglamento y se ha podido constatar la importancia del mismo. Pero a la vez, como toda obra humana, se ha visto que es mejorable en algunos aspectos que entonces no pudieron preverse y que esa misma práctica de estos años aconseja proponer su modificación para la mejora del cortejo.

Las propuestas de estas modificaciones puntuales, demandadas por la experiencia de estos años y en nada esenciales, pues el Reglamento tiene aún una vigencia plena, han sido aprobadas por la Junta de Gobierno, y estarán a disposición de los hermanos, tanto en Secretaría como en la página web, durante los días 10 al 24 de febrero, para que los que lo deseen puedan formular enmiendas a las mismas, que serán debatidas en el Cabildo General extraordinario convocado para el martes 3 de marzo próximo.

El Vía-Crucis con el Santísimo Cristo de la Caridad se celebrará por las calles de la feligresía de San Andrés

Hará estación en la Iglesia de San Martín al conmemorarse el XXV aniversario de nuestro traslado y estancia en dicho templo

El primer martes de Cuaresma, 24 de febrero próximo, el Vía Crucis anual con el Santísimo Cristo de la Caridad volverá a celebrarse, como se realizó hasta el año 1989, por el exterior del templo parroquial.

La Junta de Gobierno ha acordado que, con ocasión de cumplirse el XXV aniversario de nuestro traslado y estancia en la Iglesia de San Martín, el piadoso ejercicio cuaresmal presidido por nuestro amantísimo Titular se realice por las calles cercanas a nuestra Parroquia y rinda visita al templo de San Martín, recordando así nuestra estancia en aquel templo y los vínculos de afecto y fraternidad que establecimos con la querida Hermandad de la Sagrada Lanzada.

El cortejo, en el que figurarán 50 hermanos con cirios, y para el que se ruega vestir traje oscuro y portar la medalla de la Hermandad, saldrá por la c/ Daóiz y recorrerá la calle Cervantes, tanto a la ida como a la vuelta. En San Martín se rezarán las últimas estaciones del piadoso ejercicio, tras lo que regresaremos a nuestra sede, depositándose el Santísimo Cristo de la Caridad en su Capilla.



JESÚS MARTÍN CARTAYA

El Via Crucis en el año 1980 haciendo estación en el Convento de las Siervas de María (actual sede de la Junta de Andalucía).

El Cabildo General aprobó la restauración de la imagen de Santa Marta

Pedro Manzano la llevará a cabo tras el Quinario y con antelación a la Estación de Penitencia

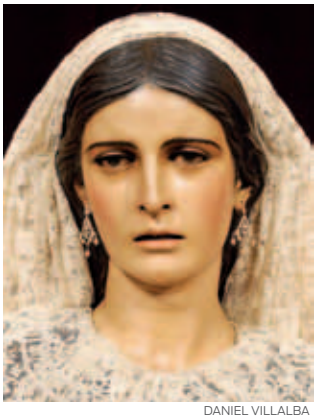

DANIEL VILLALBA

El Cabildo General Extraordinario celebrado el 14 de octubre de 2014 aprobó la restauración de la imagen de Santa Marta, de acuerdo con el informe presentado por la Junta de Gobierno, encargando dicho trabajo al prestigioso restaurador D. Pedro Manzano Beltrán, ya conocido en nuestra Hermandad por haber intervenido tanto en las tallas del Santísimo Cristo de la Caridad 2006) y de Nuestra Señora de las Penas (2004), como en las imágenes secundarias del misterio procesional.

Los daños que presenta esta imagen, obra como se sabe de Sebastián Santos en 1950, son superficiales: algunas fisuras en distintas zonas de la talla y pequeños desprendimientos de policromía y suciedad acumulada por el paso del tiempo, por lo que esta intervención será de mantenimiento y conservación.

Esta restauración forma parte del proceso de conservación de nuestras imágenes que se viene desarrollando desde el año 2012.

Restauración del busto de la Inmaculada, obra de Ortega Bru

Nuestro hermano D. José Antonio Franca, profesor de Bellas Artes, está llevando a cabo un proceso de restauración y conservación del busto de una Inmaculada que poseemos, obra de Luis Ortega Bru, que fue donado a la Hermandad en 2010 por D. Juan Manuel Alonso Sánchez.

El proceso de actuación que está llevando a cabo es el siguiente:

1. Estudio fotográfico actual de la imagen antes de la conservación.
2. Limpieza general y específica de la pátina actual.
3. Consolidación y reposición de todas las partes deterioradas con estuco y reintegración de las mismas con color similar a la pátina actual.
4. Reposición de parte del párpado superior izquierdo y repaso de actuaciones anteriores en el párpado superior derecho, estucado y reintegración similar a la pátina actual.
5. Reintegración, con color similar a la pátina actual, de todas las zonas que se han intervenido anteriormente que poseen un color distinto al general.

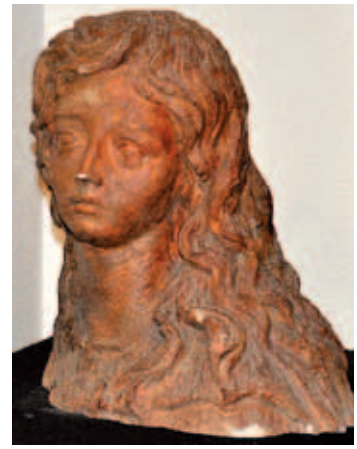

6. Patinado final para unificar todas las superficies de la imagen.
7. Colocación de una peana.
8. Estudio fotográfico de la imagen después de la conservación.

Hermanos fallecidos recientemente

Tenemos que comunicar la triste noticia del fallecimiento de los siguientes hermanos:

N.H.D. Sergio Enrique Reina Fajardo, que nos dejó en el mes de mayo de 2013. Ingresó en la Hermandad en 1993 y ostentaba el número 696. Se le ofreció la Santa Misa por su eterno descanso el pasado 18 de noviembre de 2014.

N.H.Dª Isabel Moreno Sánchez, que nos dejó el 26 de noviembre de 2014. Ingresó en la Hermandad en 2002 y ostentaba el número 1234. Se le ofreció la Santa Misa por su eterno descanso el pasado 16 de diciembre de 2014.

Página web e información por correo electrónico

Pueden consultar la información actualizada de todos los cultos y actos que celebra la Hermandad en la dirección: www.hermandaddesantamarta.org

Asimismo continúa en funcionamiento la Lista de Distribución por correo electrónico que mantiene puntualmente informados a los hermanos de los cultos y actividades. Los interesados deben enviar un correo electrónico a la dirección: secretaria@hermandaddesantamarta.org.

Bodas de Oro como hermannos

El domingo 22 de febrero, en el transcurso de la Función Principal de Instituto en honor del Santísimo Cristo de la Caridad, se entregará a los siguientes hermanos ingresados en 1965 la Medalla acreditativa de los cincuenta años de pertenencia a nuestra corporación:

N.H.D. Mariano Aguado Camacho
N.H.D. Pedro Manuel Castro Rodríguez
N.H.D. Ángel Díaz Ruiz
N.H.D. Francisco Jiménez Díez
N.H.D. Francisco Javier Lora Martínez
N.H.D. Rafael Ramírez Romero

20 de febrero

«Jornada de oración por Tierra Santa» en la Hermandad

Con motivo del Hermanamiento con la Basílica del Santo Sepulcro de Jerusalén, y para dar cumplimiento a una de las exigencias de dicha vinculación, cual es la de orar por las vocaciones y necesidades de Tierra Santa, la Junta de Gobierno ha determinado, al igual que el pasado año, fijar una jornada concreta dentro de nuestro calendario de cultos para dedicarla expresamente a tal intención. Será el próximo viernes de Quinario al Santísimo Cristo de la Caridad, 20 de febrero, cuando celebremos en la Hermandad la «Jornada de Oración por Tierra Santa», en la que tanto la liturgia de ese día como la colecta de los fieles serán ofrecidas por las necesidades espirituales y materiales de los frailes franciscanos de la Custodia de Tierra Santa.

21 de marzo

La Meditación 2015 estará a cargo de D. Manuel Román Silva



El Cabildo de Oficiales designó en Cabildo del pasado 4 de diciembre a D. Manuel Román Silva para pronunciar la Meditación ante el Santísimo Cristo de la Caridad, que se celebrará el sábado 21 de marzo próximo en la Parroquia de San Andrés.

D. Manuel Román, farmacéutico de profesión, es miembro de la Hermandad de San Esteban, de cuya Junta de Gobierno forma parte como Consiliario. Asimismo, fue Presidente del Consejo General de HH. y CC. durante el periodo 2000-2008.

Ahora, con este encargo de la Junta de Gobierno, ofrecerá su sentida oración y profunda reflexión ante nuestro Santísimo Cristo de la Caridad expuesto en Besapiés en la víspera de un nuevo Domingo de Pasión.

8 de abril

Pascua de Resurrección de las HH. del Lunes Santo y segunda entrega de la Acción Social conjunta

Las Hermandades del Lunes Santo celebramos conjuntamente la Pascua de Resurrección anualmente en la sede de una Hermandad del día, uniéndosele además a partir de este año la segunda entrega de la Acción Social conjunta. Esta ocasión corresponde su organización a la Hermandad del Santísimo Cristo de las Aguas, celebrándose la Santa Misa en la Capilla de Nuestra Señora del Rosario el miércoles 8 de abril a las 21 horas. Recordamos la invitación para acudir a este encuentro cofradiero a todos los hermanos que lo deseen.

3 de marzo

Cabildo General Extraordinario y Ordinario de Salida

De orden del Hermano Mayor, previo acuerdo del Cabildo de Oficiales y en cumplimiento de la preceptuado en nuestras Reglas, cito a todos los hermanos mayores de dieciocho años y con uno de pertenencia a la Hermandad a asistir al **CABILDO GENERAL EXTRAORDINARIO** que se celebrará –D. m.- en nuestra Casa-Hermandad, c/ Daóiz nº 17, el próximo MARTES día 3 de MARZO, a las 20,45 horas en primera convocatoria y quince minutos después en segunda y última, para tratar los asuntos incluidos en el siguiente Orden del Día:

1º **Oración y lectura bíblica.**

2º **Lectura y aprobación, si procede, del acta del Cabildo anterior.**

3º **Propuesta de modificación de los artículos 7, 23, 28 y 70 del Reglamento de la Estación de Penitencia.**

4º **Ruegos y Preguntas.**

A continuación tendrá lugar **CABILDO GENERAL ORDINARIO DE SALIDA** con el siguiente Orden del Día:

1º **Salida en Estación de Penitencia a la Santa Iglesia Catedral Hispalense.**

2º **Informe del Hermano Mayor.**

3º **Ruegos y Preguntas.**

Recordándoles la obligación que tienen de asistir y para que sirva de citación, se extiende la presente en Sevilla a 8 de enero de 2015.

Vº Bº
El Hermano Mayor
Isidro González Suárez

El Secretario
Alberto Venegas Montañés

Modificación de artículos del Reglamento de la Estación de Penitencia

Ante la convocatoria de Cabildo General Extraordinario para la modificación de determinados artículos del Reglamento de la Estación de Penitencia, la Junta de Gobierno en sesión del 22 de enero ha acordado someter el proyecto de modificación a un período de exposición pública de los hermanos para que el que lo desee pueda formular enmiendas al mismo. A tal fin, el texto del proyecto estará a su disposición en la Secretaría de la Hermandad y en la página web (www.hermandaddesantamarta.org) entre los días 10 y 24 de febrero. Las enmiendas deberán dirigirse al Secretario de la Hermandad por escrito, justificando las mismas y firmadas, y deberán presentarse personalmente en la secretaría en el plazo citado, dándose recibo de la presentación de las mismas.

La Junta de Gobierno estudiará todas las enmiendas presentadas, no admitiendo a trámite las que no se atengan a estas normas. Las enmiendas admitidas serán sometidas a debate y votación en el referido Cabildo, pudiendo ser defendidas por sus proponentes, no admitiéndose enmiendas de viva voz en dicho Cabildo.

Sevilla, 22 de enero de 2015

16 al 19 de marzo

Reparto de Papeletas de Sitio

Alberto Venegas Montañés
Secretario 1º

En cumplimiento de lo establecido en nuestras Reglas, esta Real, Muy Ilustre y Venerable Hermandad y Cofradía de Nazarenos se propone efectuar -D. m.- su Estación de Penitencia a la Santa, Metropolitana y Patriarcal Iglesia Catedral hispalense en la tarde del próximo Lunes Santo, día 30 de marzo de dos mil quince.

A tal fin, y de acuerdo con el vigente Reglamento para la Estación de Penitencia, los hermanos que deseen portar:

- **Cruces de penitentes**
- **Varas** (**excepto las de Presidencia**)
- **Insignias** (**excepto el Estandarte**)
- **Faroles**
- **Bocinas**
- **Maniguetas**
- **Palermos o cirios apagados**

lo podrán solicitar en el impreso al efecto que se adjunta en este boletín y que encontrarán asimismo en la Casa-Hermandad, así como en el formulario que figura en la página web; solicitud que deberá obrar en poder de la Secretaría hasta el 3 de marzo inclusive, adjudicándose estos puestos entre las solicitudes recibidas por riguroso orden de antigüedad, advirtiéndose que pasado dicho plazo se dispondrá de ellos a criterio del Diputado Mayor de Gobierno. Las asignaciones se publicarán en el tablón de anuncios de la Hermandad el martes 10 de marzo.

El Reparto de Papeletas de Sitio tendrá lugar en la Casa-Hermandad, calle Daóiz nº 17, durante los días **lunes 16, martes 17, miércoles 18, y jueves 19 de marzo, de 20 a 22 horas. Si algún hermano sacase la Papeleta de Sitio fuera del plazo establecido se le asignará cirio y procesionará en el primer tramo de la Cofradía,** sin tenerse en cuenta su antigüedad en la Hermandad. Cerrada la Nómina, ningún hermano tendrá derecho a exigir Papeleta de Sitio.

Por acuerdo de Cabildo General no existe Limosna de Salida, pero **es requisito imprescindible para retirar la Papeleta de Sitio estar al corriente del pago de las cuotas anuales, lo que podrán realizar los mismos días y horas del Reparto. Puede abonarse el pago de las cuotas con cualquier tarjeta bancaria de crédito o débito.**

Por último les recuerdo que nuestras Reglas obligan a todos los hermanos mayores de catorce años y que hayan efectuado el preceptivo Juramento de las Reglas a realizar la Estación de Penitencia, así como a cumplir desde la salida de su domicilio hasta la vuelta a éste, con el máximo rigor y disciplina, las normas establecidas en el Reglamento de la misma, para que ésta sea un auténtico testimonio de Fe y piedad cristianas.

Solicitud de cruces, varas e insignias

Según dispone el Reglamento de la Estación de Penitencia, la solicitud de cruces, varas, palermos e insignias de nuestro cortejo procesional, podrán efectuarse en el impreso adjunto a este boletín y que podrán encontrar en la Casa Hermandad, o mediante el formulario al efecto que figura en la página web. Las solicitudes deberán obrar en poder de Secretaría hasta el martes día 3 de marzo, inclusive.

Aviso a los hermanos que retiren la Papeleta de Sitio

Ante el elevado número de hermanos que retiran su Papeleta de Sitio y luego no acuden para realizar la Estación de Penitencia, con los consiguientes problemas organizativos y de orden que ello plantea, la Junta de Gobierno quiere hacer un llamamiento a la responsabilidad de todos, en el sentido de que la retirada de la Papeleta de Sitio debe implicar inexorablemente, salvo causa de fuerza mayor, el efectuar la Estación de Penitencia.

En este sentido el artº 21 del Reglamento de la Estación de Penitencia expresa que *"La incomparecencia injustificada a la Cofradía, el ceder el sitio a otra persona, hermano o no, el abandono de la fila, la grabación y difusión de imágenes de la organización interna, desarrollo y pormenores de la procesión, u otros hechos de conducta inadecuada, darán lugar a la propuesta de amonestación o sanción correspondiente por parte de la Junta de Gobierno, de acuerdo con las Reglas"*.

Concierto de Marchas Procesionales

HERMANDAD DE SANTA MARTA

Parroquia de San Andrés – Sevilla
Sábado 14 febrero 2015 – 20,30 horas

PROGRAMA

Banda de Música "Santa Ana" de Dos Hermanas

Director: José Ramón Lozano Garrido

QUINTA ANGUSTIA, *José Font Marimón, 1895*
VIRGEN DEL VALLE, *V. Gómez Zarzuela, 1898*
MARGOT, *Joaquín Turina, 1914*
EL REFUGIO DE MARÍA, *Manuel López Farfán, 1921*
ESPERANZA DE TRIANA, *Manuel López Farfán, 1925*
LA SAGRADA LANZADA, *Manuel Font Fdez. de la Herranz, 1928*
JESÚS DE LAS PENAS, *Antonio Pantión, 1943*
VIRGEN DOLOROSA, *Pedro Braña, 1945*
VIRGEN DE REGLA, *Rafael Ruiz Amé, 1975*
CRISTO EN LA ALCAZABA, *Fulgencio Morón, 1980*

Concierto de Música Sacra Polifónica

HERMANDAD DE SANTA MARTA

Parroquia de San Andrés – Sevilla
Domingo 15 febrero 2015 – 20 horas

PROGRAMA

Coral de Cámara de Burgos

Director: Enrique Yuste Rivero
Organista: Beatriz Ozores Belmonte

AVE MARÍA, *S. Rachmaninov*
AVE MARÍA, *J. G. Rheinberger*
UBI CARITAS, *M. Duruflé*
UBI CARITAS, *R. Rodríguez*
UBI CARITAS, *O. Gjeilo*
TANTUM ERGO, *M. Durufle*
HERR, GEHE NICHT INS GERICHT, *T. Chr. Rheinhold*
LOCUS ISTE, *A. Bruckner*
PATER NOSTER, *A. de Klerk*
STABAT MATER, *J. G. Rheinberger*

Del pasado Cabildo General de Cuentas y Cultos

Francisco Domínguez Salazar
Mayordomo 1º

En Cabildo General de Cuentas y Cultos, celebrado el pasado día 14 de octubre se presentaron por la Mayordomía de la Junta de Gobierno, para su aprobación, las cuentas correspondientes al ejercicio económico 2013-2014, así como el presupuesto para el ejercicio 2014-2015, que fueron aprobadas por unanimidad. Para conocimiento de todos los hermanos, a continuación exponemos la distribución de los ingresos obtenidos y de los gastos realizados durante dicho ejercicio, así como el presupuesto del presente:

CUENTAS DEL EJERCICIO 2013/2014				PRESUPUESTO	
CONCEPTOS	REAL 2013/2014	%		2014/2015	%
CUOTAS DE HERMANOS	111.592,60	74,56%		107.000,00	75,46%
SUBVENCION CONSEJO HH Y CC	22.812,56	15,24%		22.000,00	15,51%
OTROS	5.059,76	3,38%		2.800,00	1,97%
LOTERIAS Y RIFAS	3.971,65	2,65%		4.000,00	2,82%
DONATIVOS A CARIDAD	3.324,03	2,22%		3.000,00	2,12%
DONATIVOS, CEPILLOS Y COLECTAS	2.902,67	1,94%		3.000,00	2,12%
TOTAL INGRESOS	149.663,27			141.800,00	
GASTOS		%		GASTOS	%
CARIDAD	26.928,76	18,71%		25.000,00	17,63%
CULTOS ORDINARIOS	25.612,18	17,79%		24.550,00	17,31%
COFRADIA	19.845,19	13,79%		20.000,00	14,10%
MATENIMIENTOS Y SUMINISTROS	19.199,74	13,34%		21.000,00	14,81%
APORTACIÓN A LA PARROQUIA Y DIÓCESIS	11.003,66	7,64%		11.000,00	7,76%
RESTAURACIÓN Y MANTENIMIENTOS ENSERES	9.469,68	6,58%		10.000,00	7,05%
CULTOS EXTRAORDINARIOS	8.113,06	5,64%		0,00	0,00%
BOLETINES Y COMUNICACIONES	7.786,93	5,41%		7.000,00	4,94%
OTROS GASTOS	7.009,79	4,87%		8.000,00	5,64%
CONVIVENCIAS Y ATECIÓN HERMANOS Y COLABORADORES	4.650,54	3,23%		6.500,00	4,58%
INVERSIONES	4.332,15	3,01%		8.750,00	6,17%
TOTAL GASTOS	143.951,68			141.800,00	
REMANENTE EJERCICIO	5.711,59				

Se mantienen, un año más, las cuotas de hermanos

En el mismo Cabildo fue propuesta, y aprobada, la no subida de cuotas anuales de hermanos, quedando en los mismos importes de los dos ejercicios anteriores:
Hermanos mayores de 14 años: 64 euros anuales, en trimestres de 16 euros (septiembre, diciembre, marzo y junio)
Hermanos menores de 14 años: 38 euros anuales, en trimestres de 9,50 euros (septiembre, diciembre, marzo y junio)
Cuota de entrada: 45 euros.

22 de febrero

Comida de Hermandad tras la Función Principal de Instituto

El domingo 22 de febrero tras la Función Principal de Instituto celebraremos la tradicional Comida de Hermandad, que tendrá lugar como es habitual en el Hotel Inglaterra. Para la mejor organización del acto, rogamos a los hermanos interesados en asistir la confirmación con antelación suficiente, así como retirar la correspondiente invitación en Mayordomía a partir del martes 10 de febrero, siendo la fecha límite el miércoles 18 de febrero, segundo día del Quinario. Para reservas y cualquier información pueden dirigirse a la Mayordomía en el correo: mayordomia@hermandaddesantamarta.org. o al teléfono 954384015.

Éxito en la recogida urgente de alimentos para el Comedor del Pumarejo

Impresionante respuesta de hermanos y organizaciones sociales ante la convocatoria por parte de la Hermandad de Santa Marta de una campaña especial de recogida de alimentos ante el llamamiento de las Hijas de la Caridad que gestionan el comedor social del Pumarejo. El pasado mes de enero se vieron desbordadas cuando tuvieron que dar de comer a casi 400 personas cada día, cuando lo habitual es superar ligeramente las 300. Ante la situación planteada y el derrotero de los acontecimientos advirtieron del riesgo de desabastecimiento de alimentos esenciales (lentejas, alubias, garbanzos y arroz).

La Hermandad maniobró con rapidez y organizó una recogida de alimentos en nuestra sede de la calle Daóiz el martes 27 y el jueves 29. Además, se consiguió darle la mayor difusión posible a través de los medios de la Hermandad para contactar con los hermanos (wassap, twitter, facebook y página web) y a través de los medios de comunicación que se hicieron eco de nuestra iniciativa.

El resultado final fue de cerca de 4.000 kilos de comida recogidos en nuestras dependencias. Junto a la colaboración particular y generosa de los hermanos hay que destacar la respuesta de otras Hermandades como la de la Sagrada Cena que colaboró con nosotros, los Cursillos de Cristiandad, la Hospitalidad diocesana Sevilla-Lourdes, Cáritas de Sanlúcar la Mayor y un empresario



que prefirió mantener el anonimato tras una importante colaboración.

El mismo jueves 29 los alimentos se llevaron al comedor social de las Hijas de la Caridad que recibieron con alborozo los frutos de la iniciativa de la Diputación de Caridad de la Hermandad de Santa Marta.

Acción social en Santa Marta, hazte voluntario

Muchos hermanos de Santa Marta participan, desde hace años, como voluntarios en distintas iniciativas de acción social, bien a través de la Diputación de Caridad, bien por vinculación personal. Las últimas actividades realizadas –recogida de alimentos, mesa redonda sobre los comedores sociales han puesto de manifiesto el valor de este compromiso, y cómo muchos cofrades expresan el componente social de nuestra Fe con este compromiso con los más necesitados de la sociedad. El economato del Casco Antiguo, la asociación Alameda para los Mayores, los comedores del Pumarejo y la Misericordia, Cáritas parroquial de San Andrés, son algunos de los lugares donde se pueden encontrar hermanos de Santa Marta. ¿Por qué no te unes a ello? Contacta con la Diputación de Caridad. Te alegrarás.

Gran acogida de la tercera Cena Benéfica para Acción Social

En marcha el proyecto de "nocturnario" en Cotonou (Benin)

Unas 250 personas disfrutaron el pasado 14 de noviembre del tercer cóctel-cena benéfico que organizó nuestra Hermandad de Santa Marta. Esta importante celebración se llevó a cabo gracias, un año más, a la inestimable colaboración de los miembros de la **Asociación Empresarial de Hostelería,** con su presidente, Pedro Sánchez-Cuerda, a la cabeza, y la empresa del Grupo "La Raza" que gentilmente cedieron de nuevo sus instalaciones a la Hermandad para este fin benéfico.



Los ingresos de la misma engrosan el Fondo de Acción Social, que se destina a proyectos que llevamos a cabo con esta cantidad: Un **piso de acogida de menores en Triana** y la futura creación de un **"nocturnario"** para los niños de la calle de la ciudad africana de **Cotonou** (**Benin**). El proyecto en el que trabaja la Hermandad pretende la protección de los chicos de la calle del mercado de Cotonou y la formación laboral de los menores de la calle, que llegan al Foyer Don Bosco y que, por su edad no es posible su reinserción en la escuela formal. Así se les proporciona protección, educación básica y se les facilita su integración en la sociedad. La ayuda irá destinada al equipamiento y funcionamiento de la casa hogar Mamá Margarita y de los nuevos talleres de costura y mecánica de motos. El "nocturnario" atenderá a 95 niños de la calle de Benin.



El cóctel-cena benéfico se desarrolló en un excelente ambiente de convivencia y tras el mismo los asistentes disfrutaron de una copa, diferentes sorteos y la actuación de diversos grupos musicales que amenizaron este encuentro festivo de hermanos y allegados a la Hermandad de Santa Marta.

Recogida para el Banco de Alimentos

Un grupo de hermanos de Santa Marta participaron el pasado 28 y 29 de noviembre en la campaña de recogida de alimentos organizada por la Fundación Banco de Alimentos. En diferentes turnos, estuvieron recogiendo y ordenando los alimentos que los ciudadanos entregaron en el supermercado de Supersol de la Carretera de Carmona, donde la Hermandad tiene adjudicado su espacio anual de recogida de alimentos.

El fin de semana se cerró con un total de 1.200 kilos de comida recogidos, principalmente no perecedera, lecha y productos de alimentación infantil.

En toda la provincia, los voluntarios del Banco de Alimentos de Sevilla consiguieron recoger más de 850.000 kilos de alimentos, durante la llamada "Gran Recogida" en tiendas y supermercados.

Son cerca de 100.000 kilos más de lo previsto por la asociación, y 40.000 kilos más que el año pasado, por lo que los responsables del Banco de Alimentos de Sevilla agradecieron, una vez más, la solidaridad demostrada por los ciudadanos.

Un oasis en el Polígono Sur

Muchas veces es necesario conocer la realidad para comprenderla. Eso le ha ocurrido a un grupo de hermanos de Santa Marta que el viernes 31 de octubre visitamos la guardería "La Providencia" en el Polígono Sur de nuestra ciudad.

Dirigida por las Hermanas de María y Jesús y regentada por Fernando Castellanos, da cabida a 160 niños de una zona muy degradada de Sevilla. Y no sólo da cabida sino que los forman como personas y, lo más importante, LES DAN DE COMER. Muchos de esos niños, o comen en la guardería o no comen. Algunos llegan con un bocadillo, pero con una sola rodaja de fiambre. A otros sus madres le echan agua a la leche para que dure más. Y otros aun estando enfermos vienen a la guardería para que ese día no les falte la comida.

Un drama a escasos metros de nuestras casas que conocimos un grupo de hermanos, pero que para los pequeños, entre 0 y 5 años, es un balón de oxígeno y de esperanza en el sueño de que hay algo más allá de las miserias que soportan cada día.

Santa Marta paga becas de alimentación a algunos de esos pequeños y en esta ocasión llevamos ropa y juguetes a los responsables de la guardería para que lo utilizasen o lo repartiesen entre los que no tienen.

Nuestro propósito es ahondar en esta colaboración insignificante para nosotros pero valiosísima para ellos. Todos los hermanos podemos aportar nuestro granito de arena para la alegría de estos niños.

Acción Social conjunta de las HH. del Lunes Santo

El pasado 20 de diciembre las Hermandades del Lunes Santo celebraron el acto de entrega de su donativo correspondiente a la acción social conjunta en una misa celebrada en la Iglesia de Santiago. La subvención se ha concedido en esta ocasión, a propuesta de la Hermandad de la Redención, a la asociación ARPA, asociación para la rehabilitación y prevención de la Afasia.

La afasia es una afectación del lenguaje con base cerebral que supone un problema de comunicación que afecta la vida social para las personas que lo sufren como consecuencia de un ictus, traumatismos o afectaciones cerebrales.

En la Eucaristía, presidida por el sacerdote Fernando Borrego, estuvo presente el Delegado del Consejo de Hermandades del Lunes Santo y representantes de todas las Juntas de Gobierno de la jornada. El acto tuvo mayor trascendencia ya que pocos días después fallecía la diputada de Caridad de la Redención después de una larga enfermedad.

Un Lunes Santo pleno

Francisco Javier Márquez Guil
Diputado de Caridad

Es indiscutible que la Estación de Penitencia de nuestra Cofradía acompañando a nuestros Titulares supone el momento más importante de nuestra Hermandad a lo largo del año. Es el día en el que más hermanos nos congregamos en San Andrés y cuando hacemos publica protestación de fe a la Santa Iglesia Catedral. El recogimiento de nuestro cortejo de nazarenos, la evangelización que llevamos a cabo con nuestras imágenes y la multitud de intenciones de cada uno de nosotros en la Estación de Penitencia puede tener aún más sentido el próximo 30 de marzo.

Este año, la Diputación de Caridad y la Junta de Gobierno de la Hermandad ha decidido poner en marcha el denominado "Sobre de Caridad", una aportación voluntaria de los nazarenos que se entregará el Lunes Santo depositándolo a los pies de nuestro Cristo. Queremos con ello dar un nuevo sentido a nuestra Estación de Penitencia y que al mismo tiempo sirva para ayudar a los que más lo necesitan manteniendo el anonimato, como hacemos debajo de nuestro antifaz, en lo que se refiere a la cuantía que cada cual pueda aportar. Sólo cada uno de nosotros sabremos si podemos dar mucho o poco, pero los beneficiarios de nuestra ayuda lo agradecerán.

La Hermandad pasada la Semana Santa destinará ese dinero a la obra social de la Diputación de Caridad de Santa Marta. Los comedores sociales, el Economato de la Fundación Casco Antiguo, el Banco de Alimentos, la Casa de Acogida del Hogar de Nazaret, la Hospitalidad Diocesana, la Asociación Zaqueo de Reinserción Social de Presos o la Asociación de Mayores de la Alameda con las que colaboramos necesitan de nosotros. Nuestra sociedad también necesita de ellos y de ahí esta iniciativa. Como dice el lema de nuestra Hermandad "Charitas Cristi urget nos".

Sobre de Caridad en Santa Marta

La Diputación de Caridad pondrá en marcha este Lunes Santo la iniciativa del "Sobre de Caridad". En el reparto de papeletas de sitio se entregará a los hermanos un sobre para que, de forma voluntaria, el Lunes Santo entreguen una aportación que irá destinada a la obra social que realiza la Hermandad en diferentes ámbitos.

El objetivo de esta iniciativa pasa por ampliar los fondos de los que dispone la Diputación de Caridad, que se suman, por ejemplo a la copa que organiza la Hermandad el viernes de Quinario, y que permiten incrementar la aportación anual de Santa Marta a entidades y acciones benéficas que palíen, en parte, las necesidades de la sociedad actual.

Santa Marta colabora con entidades como el comedor social del Pumarejo o de San Juan de Dios, el economato de la fundación Casco antiguo, el hogar de Nazaret en Triana, la guardería "La Providencia" en el Polígono Sur y la misión salesiana en Benin, donde se trabaja para sacar niños de la calle.

20 de febrero

Bar a beneficio de la Diputación de Caridad

El próximo viernes 20 de febrero, a la terminación de los cultos del Quinario, se abrirá el bar de la Casa-Hermandad a beneficio de la Diputación de Caridad, siendo llevado por los hermanos colaboradores de esta Diputación. La comida que se deguste en la velada será aportada por los hermanos y familiares que lo deseen. La aportación por cada asistente será de 10 euros, que irá destinada íntegramente a incrementar los fondos de la Diputación de Caridad. Los hermanos interesados en colaborar de algún modo con esta iniciativa pueden dirigirse al correo caridad@hermandaddesantamarta.org. Invitamos a todos los hermanos a acudir este día a nuestra Casa-Hermandad al término del Quinario al Santísimo Cristo de la Caridad para apoyar las tareas asistenciales y caritativas de nuestra Hermandad.

1ER Ciclo de Formación de las Hermandades de la feligresía de San Andrés

La Exhortación Apostólica: "La Alegría del Evangelio" del Papa Francisco

Una nueva iniciativa en el área de la Formación hemos desarrollado este curso conjuntamente las Hermandades de la feligresía de San Andrés, un Ciclo de Formación, que gracias a la iniciativa y el deseo de nuestro Párroco D. Jesús Maya, el trabajo de los Diputados de Formación y la implicación de las distintas Hermandad, hemos conseguido culminar satisfactoriamente, una experiencia que ha resultado tan interesante como motivadora para todos, y con el que iniciamos un camino juntos.

Este ciclo dedicado a el estudio de la Exhortación Apostólica "La Alegría del Evangelio", del papa Francisco, se ha desarrollado en cuatro sesiones. Comenzó con una primera sesión en nuestra sede, la Parroquia de San Andrés el 30 de octubre del pasado año, titulada *"Llamados a ser una Iglesia en salida que escuche a fondo el Evangelio de Jesús y sea fiel a su misión evangelizadora"*, que fue desarrollada por nuestro querido sacerdote D. Adrián Sanabria, Vicario Episcopal para la Nueva Evangelización. En ella expuso las líneas maestras del documento papal que da título al ciclo, partiendo de una visión sobre nuestro mundo, D. Adrián nos animaba a no desanimarnos y caer en las tentaciones que nos acechan: el desencanto, el relativismo, el individualismo, o peor la guerra entre nosotros. La respuesta que el Papa nos plantea de ser "Iglesia en salida" la concretaba en cuatro líneas fundamentales: salir, valorar lo pequeño sin olvidarnos de la cruz, caminar animados por la oración y en el Espíritu y tomando como modelo a María. Una magnifica charla pórtico de este ciclo, que daba comienzo con una amplia participación de todas las hermandades.



El segundo encuentro fue en la Hermandad del Silencio el jueves 13 de noviembre. En esta ocasión a cargo reconocido cofrade *D. Joaquín Sainz de la Maza*, Presidente-delegado diocesano de Manos Unidas, disertó sobre *"Cofrades y Evangelización, la tarea de todos los que somos Iglesia"*, ahondando en cual es la misión a la que estamos llamados y de la que somos corresponsables, que no es sino "Id y anunciar el Evangelio", D. Joaquín profundizaba en lo que hoy se quiere expresar con el término de nueva Evangelización, y las posibilidades que se nos brindan como cofrades, en nuestras propias hermandades, y por nuestra presencia y compromiso en el mundo.

"La imagen Sagrada, Piedad Popular y Evangelio" fue el tema desarrollado por *Fray Juan Dobado Fernández, O.C.D.*, del Convento del Santo Ángel en la sede de la Hermandad del Valle. En ella fray Juan nos hablaba de la importancia de la Imagen y la devoción, haciendo un recorrido por la historia de la Iglesia y los distintos documentos del magisterio en los que se alude a este tema, y continuando con la importancia que determinadas imágenes y advocaciones han tenido en la experiencia de fe y la vocación de los grandes místicos como San Juan de la Cruz y Santa Teresa de Jesús.

"La alegría del Evangelio llena el corazón y la vida entera de los que se encuentran con Jesús. Quienes se dejan salvar por Él son liberados del pecado, de la tristeza, del vacío interior, del aislamiento. Con Jesucristo siempre nace y renace la alegría."

Y por último, la clausura del ciclo fue en la Hermandad de la Sagrada Lanzada el 15 de enero, en que el Delegado Diocesano de HH. y CC., *D. Marcelino Manzano Vilches*, expuso el tema: "Hermandades e Iglesia Diocesana, la vivencia comunitaria de la fe y el reto de la unidad eclesial", la vinculación a la parroquia y la formación han sido dos de los aspectos fundamentales en los que D. Marcelino nos ha insistido, una llamada a ser fieles a lo que somos, a no descuidar lo importante, a apoyarnos con iniciativas como ésta y vivir nuestra fe en comunión con la Iglesia local.

«Iglesia, comunicación, misión» en el décimo aniversario de "Cristianismo y Sociedad"

NNuestro ciclo "Cristianismo y Sociedad" cumplió diez años, reafirmando en la sesión de viernes 9 de enero, de la mano del sacerdote D. Adrián Ríos, sus características señas de identidad: encuentro de hermanos de Santa Marta , reflexionando sobre aspectos de nuestra sociedad (en esta caso la comunicación e información) a luz del Evangelio (nuestra misión como laicos cofrades).



RAFAEL ÁLVAREZ

La ponencia estuvo centrada en la relación de los medios de comunicación, desde los pioneros (prensa, radio, TV) hasta la actual revolución de lo digital y las redes sociales, con la Iglesia y la difusión de su mensaje evangélico, a través de diversos documentos del magisterio que ponían de manifiesto la mutua necesidad e interrelación entre la Iglesia y los medios para difundir sus valores, su vida y su actividad. Al analizar la reciente tecnología de la información, con su inmediatez y su accesibilidad universal, el ponente señaló también los riesgos que afrontamos de saturación informativa e incapacidad para asimilar tan cantidad de mensajes simultáneos, de distinta importancia pero que nos llegan por igual.

Don Adrián Ríos, sacerdote Delegado de Medios de Comunicación de nuestra Archidiócesis, insistió en cómo toda la actividad y labor de la Iglesia actual tiene que tener una adecuada línea de comunicación, a distintos niveles, desde el Vaticano, las Diócesis, los movimientos eclesiales, las Parroquias o las Hermandades, y la necesidad de desarrollarla adecuadamente de acuerdo al segmento de público, fieles o hermanos, al que vaya dirigida, y siempre con la verdad y la claridad en la exposición del mensaje por delante.

La parte final de la amena charla, seguida con gran interés por los asistentes, descansó sobre algunas consideraciones éticas de la mayor importancia que la Iglesia propone en materia de comunicación social: sobre todo el respeto a la dignidad de la persona y de todas las personas y el cuidado y valoración del bien común, del bien general de la Iglesia o de la sociedad ante todo, aludiendo a ejemplos negativos en este terreno en medios o espacios que informan sobre la Iglesia o sobre las Hermandades y Cofradías sin cuidar suficientemente estos aspectos.

La conclusión de esta sesión formativa de nuestra Hermandad de Santa Marta fue la gran importancia de la comunicación en la sociedad actual y en la Iglesia y sus instituciones para llegar adecuadamente a las diversas capas de la sociedad, creyentes –y estos en distinto grado- y no creyentes, con el mensaje de su actividad evangelizadora. En conjunto fue un estupendo rato de reflexión y convivencia en nuestra Casa-Hermandad que acercó una vez más un tema de candente actualidad a nuestros hermanos.

Nuestro ciclo "Cristianismo y Sociedad" cumplía diez años, desde aquel enero de 2005 en que comenzó, y como manifestó el Hermano Mayor en su presentación: "estamos ante una iniciativa consolidada de formación cofrade en el seno de nuestra Hermandad de Santa Marta, de siempre preocupada por esta importante parcela de las HH., que nos hace sentirnos orgullosos y responsables de su continuidad y mantenimiento año tras año, dentro del espíritu de comunión con el latido de nuestra Iglesia, como asociación de laicos comprometida en la evangelización actual a distintos niveles hacia nuestros hermanos y devotos".

Comedores sociales: los pobres en el centro

La mesa redonda celebrada el 30 de enero, dentro del ciclo "Cristianismo y Sociedad" sobre los comedores del Pumarejo y la Misericordia levantó gran expectación

La sesión formativa, que fue moderada por el Teniente de Hermano Mayor D. Antonio Távora Alcalde, contó con representantes de ambos comedores: la hermana Isabel Rodríguez, Hija de la Caridad, y D. Antonio Lancha, del Pumarejo, y el hermano de San Juan de Dios D. José Miguel Valdés y la voluntaria Dª Ana Pérez de Tena, de la Misericordia. Los intervinientes expusieron las principales características y líneas de trabajo de ambas instituciones para atender a los más desfavorecidos de la sociedad en el centro de Sevilla, en la necesidad más básica: dadles de comer a diario, así como aseo y la atención de promoción social que requieren.

El alto compromiso de servicio a los más pobres, la entrega diaria de religiosos y voluntarios en atender directamente a los pobres, y lo mucho que se puede colaborar en todos los aspectos desde la Hermandad, fueron los temas que se expusieron con claridad en la mesa, y que dieron pie a la intervención de algunos asistentes para preguntar o apostillar sobre cuestiones que se debatieron, tanto sobre el modelo asistencial abierto de las Hijas de la Caridad, como el más elaborado de los Hermanos de San Juan de Dios.



RAFAEL ÁLVAREZ

Ambas órdenes religiosas dejaron lo mejor de sus carismas de atención a los excluidos de la sociedad en nuestra Casa en este «Año de la Vida Consagrada» que celebra toda la Iglesia. La Hermandad de Santa Marta les abrió su casa para acogerlos junto s los hermanos, voluntarios y devotos que llenaron el salón, y, al final, compartimos un ágape que sirvió para estrechar vínculos entre todos los que profesamos una misma Fe y compartimos una misma Caridad que nos impulsa cada día.

Viernes 20 de marzo

Sesión de formación sobre la Estación de Penitencia

El próximo viernes 4 de abril a las 20,30 horas tendrá lugar en nuestra Casa-Hermandad una charla explicativa sobre la forma y modo de la Estación de Penitencia en nuestra Cofradía, especialmente dirigida a aquellos hermanos que el próximo Lunes Santo acompañarán por vez primera a nuestros Sagrados Titulares a la Santa Iglesia Catedral, estando invitados, además, todos los hermanos que lo deseen.

Belén viviente de los niños y jóvenes de Santa Marta

El Belén viviente a cargo de nuestros niños y preparada por los jóvenes de la Hermandad celebrado el pasado 27 de diciembre volvió a ser todo un éxito de participación y de buen hacer. Con un templo abarrotado de hermanos y familiares, nuestros más hermanos pequeños desarrollaron las principales escenas del Nacimiento de Jesús con gran ilusión y soltura, habiéndose convertido ya en una cita insustituible en nuestro calendario navideño. La Juventud de la Hermandad también desarrolló una destacada labor en la preparación de los decorados, guión, ambientación musical, etc., bajo la coordinación de nuestro hermano D. Javier Martínez Villar.



RAFAEL ÁLVAREZ

28 de febrero

Convivencia con la Juventud de la Hermandad del Silencio



RAFAEL ÁLVAREZ

Las Convivencias de la Juventud son unos momentos de encuentro y oración que reúnen periódicamente a nuestros jóvenes alrededor de la Hermandad y sus titulares. La pasada de Adviento, de gran intensidad y contenido espiritual, celebrada el 20 de diciembre, fue presida por el sacerdote D. Álvaro Pereira, director del S.A.R.U.S.

La próxima de Cuaresma, prevista para el sábado 28 de febrero a las 12 de la mañana, será en unión con los jóvenes de la Hermandad del Silencio, y servirá además para compartir vivencias y estrechar vínculos con una de las Hermandades de la feligresía más ligadas históricamente a la nuestra. Os esperamos a todos.

21 de marzo

Convivencia con los hermanos niños y con los de 14 años que jurarán las Reglas el Jueves de Pasión

El sábado 21 de marzo a las doce de la mañana están convocados en nuestra Casa-Hermandad los hermanos entre seis y doce años para celebrar otra nueva Convivencia. Ésta tendrá un marcada carácter cuaresmal y, como en años anteriores, los hermanos más pequeños celebrarán una oración en la parroquia y serán los primeros en acudir al Besapiés al Santísimo Cristo de la Caridad.

Dicho día, además, tendremos el encuentro en la Casa-Hermandad con los hermanos que en el presente año cumplen los catorce edad (nacidos en 2001) y por lo tanto jurarán las Reglas el próximo Jueves de Pasión, 26 de marzo.

XXV aniversario del traslado y estancia en la Iglesia de San Martín (1990-2015)



JOAQUÍN RODRÍGUEZ NOGUERA

El 6 de diciembre de 1989 se cerró al culto el templo parroquial de San Andrés por el desprendimiento de una viga de la techumbre, suspendiéndose la Vigilia de la Inmaculada y el Besamanos de Nuestra Señora de las Penas, previstos para el 7 y 8 de diciembre. La Hermandad cerró la comunicación de su Capilla con el templo, y continuó venerando allí las Imágenes y celebrando unos meses el culto semanal. En la fotografía, el último celebrado en la Capilla el martes 20 de febrero de 1990, antes del traslado a San Martín. En la página siguiente el altar que ocupamos durante diez años en la Capilla de la Santa Espina de la Iglesia de San Martín.



Actos con motivo del XXV aniversario del traslado y estancia de la Hermandad de Santa Marta en la Iglesia de San Martín (1990-2015)

MIÉRCOLES 4 MARZO 2015

21 horas – Iglesia San Martín / Casa. Hdad. Sagrada Lanzada
- Mesa redonda sobre "Recuerdos y vivencias de hace 25 años en San Martín", con intervención de ex Hermanos Mayores de ambas Hermandades.

DOMINGO 8 MARZO 2015

12 horas – Iglesia de San Martín
- Santa Misa de acción de gracias de las dos Hermandades, presidida por D. Jesús Maya Sánchez, Párroco de San Andrés y San Martín, concelebrada por D. Manuel Campillo Roldán, anterior Párroco.
- Concierto de la Banda de Música Nuestra Señora de la Victoria

14 horas – Salón de la Hdad. de la Sagrada Lanzada
- Copa de confraternidad entre los hermanos de las Hermandades de la Sagrada Lanzada y Santa Marta.



JOAQUÍN MORA



JOAQUÍN MORA

El traslado a San Martín tuvo lugar en la tarde del viernes 23 de febrero de 1990, organizándose una procesión con nuestras tres Imágenes Titulares en andas (que fueron cedidas por la Hermandad de la Estrella), acompañadas por hermanos con cirios. El recorrido fue Plaza Fernando de Herrera, diciendo adiós a las dependencias fundacionales de la Hermandad, calle Daóiz, Cervantes y Plaza de San Martín.



JOAQUÍN MORA



JOAQUÍN MORA



JOAQUÍN MORA



JOAQUÍN MORA

La llegada a San Martín estuvo revestida de gran emoción, pues los hermanos de la Sagrada Lanzada nos recibieron con la iglesia en penumbra y formando una doble hilera con cirios entre los cuales penetraron nuestras Imágenes hasta el altar mayor, donde el Párroco, Rvdo. D. José Talavera Lora pronunció unas palabras. Al fondo se encontraba preparado el altar de Quinario, pues comenzaría al martes siguiente, la primera vez fuera de nuestra sede de San Andrés.



JOAQUÍN MORA

En San Martín está vuestra casa

Miguel Calzado Molina
Hermano Mayor de la Hermandad de la Sagrada Lanzada



El próximo 23 de Febrero se cumplirán 25 años de que nuestra querida Hermandad de Santa Marta celebró sus cultos en San Martín.

La historia comienza un 6 de diciembre de 1989 cuando la Parroquia de San Andrés, debido al mal estado que se encontraba, tuvo que cerrar sus puertas y buscar una Iglesia donde establecerse, al igual que las Hermandades que allí tenían su sede, como es el caso de nuestra querida Hermandad de Santa Marta.

Ambas deciden trasladarse, a la sede de la Hermandad de la Sagrada Lanzada, el cercano templo de San Martín; aquello que en principio fue un duro golpe, pues así es cuando una Hermandad, tiene que abandonar su casa, se convirtió en el principio de lo que hoy son las relaciones y el trato que tenemos ambas Hermandades fruto de los diez años que compartimos el mismo lugar junto con la Parroquia y nuestra vecina Hermandad de Araceli.

Nuestro Hermano Mayor entonces D. Fernando Carrasco Menéndez (q.e..p.d.) puso toda la Hermandad de la Lanzada a vuestra disposición, como no podía ser de otra manera, al igual que los Hermanos mayores que le sucedieron, como D. Pablo Bueno y Don José Salas, a unos hermanos como los de Santa Marta que estaban pasando unos malos momentos.

Se vivieron unos años de verdadera confraternización y comunión entre ambas instituciones, disfrutado de los cultos, los vía crucis, las comidas de hermandad, los montajes de los pasos, los besamanos, en fin todo lo que conlleva la vida de una Hermandad.

Hasta entonces, a pesar de la cercanía de San Andrés y San Martín, no existía relación alguna entre ambas Hermandades y parece que Dios, utilizo la desgracia de tener que cerrar un Templo, para que dos Instituciones, miembros de la Iglesia, como son las Hermandades de Santa Marta y de la Sagrada Lanzada, sellaran unos lazos, que a dia de hoy se siguen incrementado y espero que así será a lo largo del tiempo.

Y desde entonces el Templo de San Martín se convirtió en la casa de la Hermandad de Santa Marta.

En estos momentos se acuerda uno de los Hermanos que ya marcharon a la casa del Padre y que desde el cielo siguen apoyándonos para que aquello que comenzó hace 25 años siga perdurando e incrementado el amor y cariño que nos tenemos ambas Hermandades.

Por ultimo espero, que con los cultos y actos que celebraremos en la próxima Cuaresma, para conmemorar dicha efemérides, disfrutemos en comunión ambas Hermandades.

Hoy como hace 25 años, y en nombre de la Sagrada Lanzada, os sigo diciendo que en San Martín está vuestra casa.

Pidiéndole a nuestros Titulares gracias y bendiciones a para la Hermandad de Santa Marta, recibid un fraternal abrazo en Cristo.

José Joaquín Gómez, Hermano Mayor de Santa Marta en el cierre de San Andrés y el traslado a San Martín

"Nunca lo agradeceremos bastante, por muchos siglos que vivamos"

Javier Márquez

José Joaquín Gómez González tuvo que vivir como Hermano Mayor de Santa Marta el mal trago del cierre de San Andrés, soportó la difícil decisión de "salir de casa" y entendió que San Martín era la opción idónea para dar cobijo a nuestros titulares. 25 años después, todos los hermanos de Santa Marta saben que la elección fue la correcta y el propio José Joaquín aún recuerda la estancia allí con cariño y hasta añoranza.

–¿Recuerdas cómo te llega la noticia del cierre de San Andrés?

–Perfectamente. Era 6 de diciembre de 1989. Se montaba el besamanos y diluviaba. Estaba con unos amigos y cuando llegué a casa, la chica que estaba con nosotros me dijo "le han llamado de San Andrés que se está cayendo". De la calle Pajaritos, donde vivía a la parroquia tardé 15 segundos. Paco Cabello, que era prioste, también me llamó. Cuando llegué ya estaba en la iglesia Don José Talavera y los bomberos. En la capilla de la Sacristía, sobre todo delante la capilla del Sagrado Corazón de Jesús había una grieta grande por donde entraba mucha agua. Llegó José Luis Peinado, Director Espiritual y responsable del arzobispado en la Delegación de Cultura y la Dirección General de Bienes de Interés Cultural.

–¿Tan grave era el daño?

–Sí. Esa misma noche se suspende el besamanos, se cierra San Andrés y se trasladan las imágenes a la capilla. Allí las mantenemos en un primer momento, mientras hacíamos la vida en la casa-hermandad que tristemente perdimos.

–Meses antes se caían caliches y se veía que el templo necesitaba una intervención, pero ¿en algún momento temiste que esto pasara?

–Para tanto, no. Fue la pared izquierda del templo por donde entraba agua. Pensamos que sería un travesaño dañado.

–¿Cómo fueron los meses de diciembre, enero y febrero en nuestra capilla? ¿Venían más hermanos a ver a sus titulares en esas circunstancias?

–Hasta febrero estuvimos en la capilla teniendo el acceso desde la plaza Fernando de Herrera. Quizás el primer martes si vinieron más hermanos, pero no era la Hermandad de hoy día. Hoy es más grande y tiene más vida. Los cultos eran más íntimos. Sí viviamos la Hermandad con más intensidad e intimidad.

"Nos ofrecieron los templos de San Antonio Abad, San Martín, el Buen Suceso y San Gil"

"Nunca imaginé, en las puertas de la Expo, que estaríamos 10 años en San Martín"



–Pero estaba claro que iba a ser un periodo provisional...

–Esos meses estábamos relativamente tranquilos. Nunca imaginé que fuéramos a estar 10 años en San Martín. No me pasaba por la cabeza que a las puertas de 1992, con lo que se iba a invertir en la Expo, no hubiera un templo cerrado, ni una obra pendiente. Como "Bienvenido Mr. Marshall" creía que alguna ayuda nos caería del cielo. Allí no nos podíamos quedar porque teníamos que celebrar triduos y quinarios y salir el Lunes Santo. Sólo nos permitía los martes y rápidamente descartamos quedarnos allí.

–¿Qué recuerdas de los ofrecimientos que tuvo la Hermandad para acogernos?



– Quien se presenta el primero en San Andrés fue Eduardo Ybarra, hermano mayor del Silencio. Fue la primera persona que estaba allí con su Junta de Gobierno para abrirnos las puertas de San Antonio Abad.

–Pero no fue el único...

–La respuesta que recibimos fue genial de hermandades, de corporaciones y de instituciones religiosas. Nos ofrecieron la iglesia del Buen Suceso. La comunidad estaba encantada de que nos fuéramos allí, pero no salíamos o lo haríamos con dificultad. Al final, que yo recuerde, manejábamos cuatro sedes: San Antonio Abad, San Martín, El Buen Suceso y San Gil.

–¿Qué circunstancias se manejaron a la hora de tomar la decisión?

–Teníamos clarísimo que la Hermandad iría donde fuera la Parroquia. Don José dijo a San Martín y lo tuvimos claro. Además, éramos Sacramental y teníamos que ir con la Parroquia. El día del Cabildo en el que tomamos la decisión, antes de reunirnos nos encomendamos al Cristo de la Caridad y nos pusimos a sus pies. Y fue la decisión acertada porque nunca imaginé que diez años de convivencia con la Sagrada Lanzada se desarrollaran sin un roce por la generosidad que demostraron.

–¿Cómo se plantea el traslado y la llegada a San Martín?

–Nos ofrecieron la capilla de la Santa Espina. Sólo hubo que trasladar el mismo altar que había, que además cabía allí, y "la Santa" estaba en un pedestal con cuatro blandones, pedestal que hoy todavía está en San Andrés.

–¿Cómo se organiza el traslado?

–Se planteó muy sencillo. Hoy hubiera sido de otra forma. Salió la Cruz de Guía con los faroles, el estandarte con sus varas, las imágenes y hermanos con cirios. Pepe López Arjona vino desde Valencia para salir en la Cruz de Guía.

"Me avisaron del cierre de San Andrés y tardé 15 segundos en llegar"

"Nos recibieron con la iglesia a oscuras y con cirios encendidos. Imborrable"

–¿Qué recuerdos tienes de la llegada a San Martín?

–Nunca me imaginé cuando llegué allí que íbamos a estar tanto tiempo. Nos recibió la Lanzada con toda la iglesia a oscuras y todos los hermanos con cirios encendidos esperándonos. Fue imborrable.

–¿Fue duro dejar nuestra casa?

–Siempre hay que quedarse con la parte buena. Tuvimos la sensación de que estábamos en nuestra casa desde el primer momento. Nunca lo agradeceremos bastante por muchos siglos que vivamos. Fue beneficioso para ambas Hermandades. Aprendimos y nos enriquecimos mutuamente. Conocimos personas entrañables.

–Y llega el primer quinario...

–El montaje lo hicimos con todas las facilidades. Se siguió celebrando como en San Andrés. El besapiés también fue como siempre pero con la Virgen porque coincidía con su besamanos.

–Y la primera estación de penitencia frustrada por la lluvia...

–Sí. Llovió. Pero luego vinieron otras y siempre tendré el recuerdo de la calle Cervantes. Todavía la echo de menos. Se escuchaba el sonido de las zapatillas de los acólitos, el silencio era tremendo, el recogimiento y la poca gente. Impresionante.

–¿Recuerdas el eco que tuvo en los medios de comunicación?

–La prensa, lógicamente, lo recogió. Recuerdo que tuvo más repercusión la vuelta que la ida, pero sí aparecieron fotografías en los periódicos de nuestra llegada a San Martín.

–¿Ha cambiado en algo la Hermandad de Santa Marta por su estancia en San Martín?

–Santa Marta es igual. Sí nos marcó porque nos enseñaron a compartir. Compartimos templo, una circunstancia a la que nos estábamos acostumbrados. Compartieron con nosotros la mesa, la sal y el vino. Aprendimos mucho y ellos también se fortalecieron, todo sin ninguna diferencia.

–Termino. ¿Ha cambiado algo cuando ves la Sagrada Lanzada en la calle o cuando vas a San Martín?

–Por supuesto. Me marcará mientras viva. Cada vez que la veo la miro con muchos cariño.

Para vivir plenamente mi fe

José Luis Muñoz Alonso

La profunda atracción que el Santísimo Cristo de la Caridad había suscitado en nosotros desde siempre hizo que, con veintipocos años, mi íntimo amigo y yo decidiéramos hacernos hermanos de Santa Marta. Así comenzó una relación hermano-hermandad que me ha llevado media vida y que ha ido emparejada a una historia de crecimiento en lo espiritual y en lo personal que aún hoy día perdura y que mi intención es que lo haga hasta que el final inevitable me lleve a la presencia del Señor.

Ya en mi primera Estación de Penitencia sentí que había encontrado lo que desde hacía tiempo andaba buscando, ese verdadero momento de reflexión interior unido a un esfuerzo físico penitencial y ese "aislarse" del mundo, bajo el antifaz, en silencio, siendo capaz de orar, como si me hallase solo en un templo, pero rodeado del mayor bullicio que imaginarse pueda. Nunca he faltado cada Lunes Santo desde entonces, lo necesito. Sin embargo, a pesar de ello, en los primeros años de pertenencia a la hermandad fui un hermano "capirotero", mi implicación se limitaba a pagar la cuota y revestir la túnica cada Lunes Santo.

Ni que decir tiene que lo que en principio era atracción como cristiano fue tornando en verdadera devoción y que la belleza arrebatadora de Santa Marta y la serenidad armoniosa de la Virgen de las Penas fueron conquistando -sin prisa pero sin pausa- mi corazón hasta hacerlo suyo. Y así, sin prisa pero sin pausa, fui dándome cuenta que no solo la Estación de Penitencia era lo que andaba buscando como medio de llegar al Señor, como cofrade, como católico, si no que la hermandad me ofrecía todo aquello que necesitaba para vivir plenamente y diariamente mi fe. Empecé a participar, en San Martín, de los cultos semanales de los martes, sin vergüenzas, superando ese primer impulso que te hace dudar ("que pinto yo allí si no conozco a nadie") y a raíz de ahí el Espíritu Santo fue poniendo en mi camino puentes de oro en forma de situaciones, hechos puntuales, amigos, conocidos y hermanos que han hecho que hoy día, otros veintipocos años después de llegar a ella, viva plenamente mi Hermandad y mi fe al lado de mis titulares y de mis hermanos.



RAFAEL ÁLVAREZ

En los primeros años de pertenencia a la hermandad fui un hermano "capirotero", mi implicación se limitaba a pagar la cuota y revestir la túnica cada Lunes Santo"

Hacerme eco aquí y ahora de todas estas circunstancias, incluso de alguna de ellas, sería demasiado extenso. Todos tenemos experiencias, vivencias e historias personales que, compartidas, nos ayudan a ser mejores. Al participar de la vida de la hermandad se adquieren unos lazos fraternos que hacen que, además de la devoción personal a los titulares, la hermandad tenga "caras", la Hermandad sea Iglesia, seamos personas, hermanos, unidos por unas vivencias y una fe como digo compartida, más fuerte, más auténtica.

Sirva esta oportunidad que se me brinda de dirigirme a vosotros, mis hermanos, de acicate para todos aquellos que necesitamos y no encontramos los medios para vivir nuestra fe como nos gustaría y de ánimo e incentivo para que, sin vergüenzas, nos acerquemos a los cultos, los retiros, las charlas formativas, conferencias y actos que nuestra Hermandad de Santa Marta nos ofrece, que son muchos cada curso.

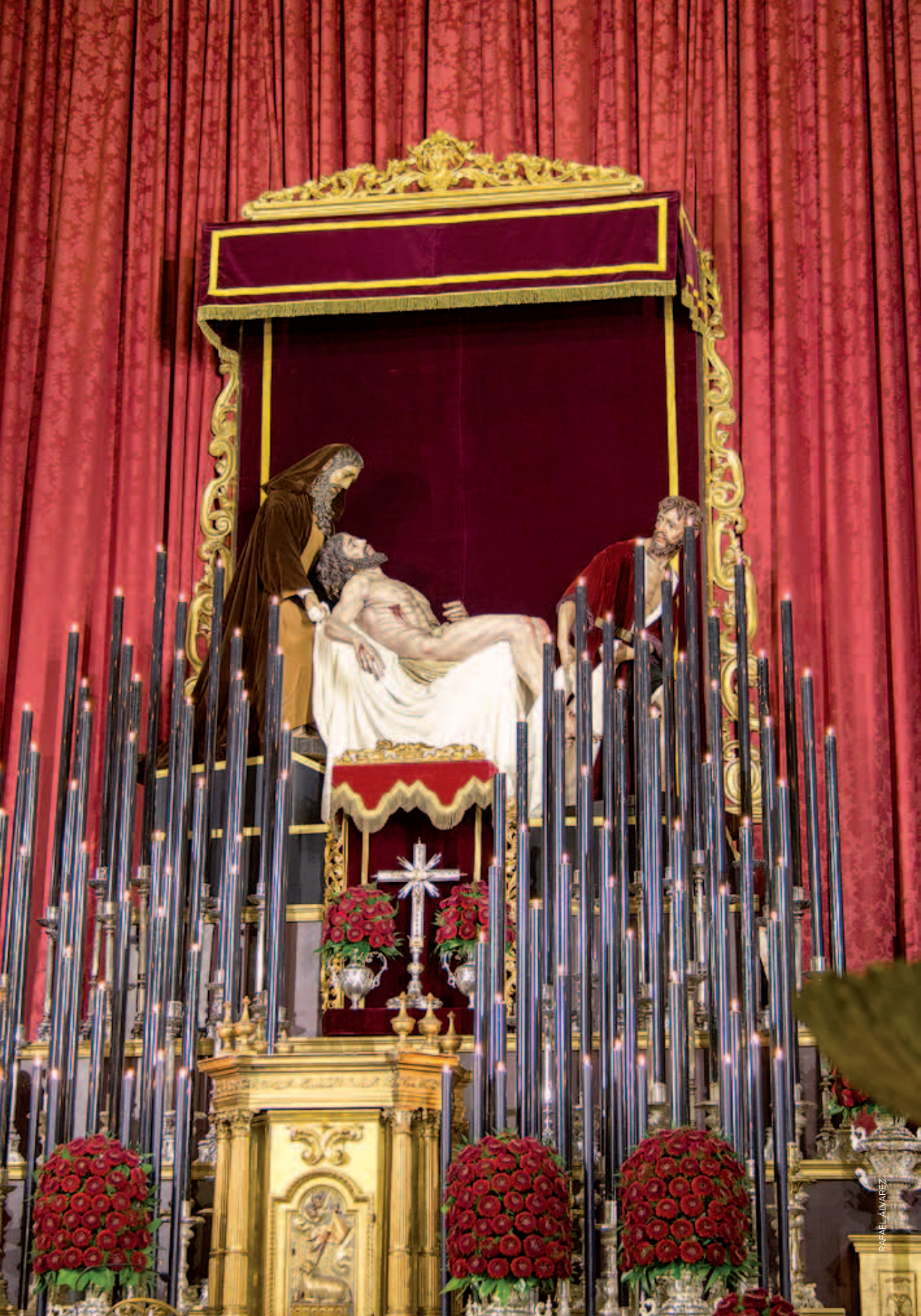
RAFAEL ÁLVAREZ



La Real, Muy Ilustre y Venerable Hermandad del Santísimo Sacramento, Inmaculada Concepción y Ánimas Benditas, y Cofradía de Nazarenos del Santísimo Cristo de la Caridad en su Traslado al Sepulcro, Nuestra Señora de las Penas y Santa Marta,

establecida canónicamente en el templo parroquial del Apóstol San Andrés de esta Ciudad de Sevilla

Celebrará su anual y

SOLEMNE QUINARIO

en honor y adoración de su amantísimo titular el

Santísimo Cristo de la Caridad

dando comienzo el martes día 17 de febrero de 2015 a las 20,30 horas, con el rezo del Santo Rosario, Ejercicio del Quinario y celebración de la Santa Misa con predicación a cargo del

Rvdo. Sr. D. Manuel Orta Gotor, Pbro.

Director de pastoral de la Fundación San Pablo Andalucía CEU

El sábado día 21, último del Quinario, éste finalizará con

EXPOSICIÓN MAYOR DEL SANTÍSIMO SACRAMENTO,

Adoración, Bendición y Reserva Solemne, concluyéndose con el canto solemne del SALVE REGINA en honor de

NUESTRA SEÑORA DE LAS PENAS

El domingo 22 de febrero, I de Cuaresma, a las 12,30 horas de su mañana esta Hermandad celebrará su

FUNCIÓN PRINCIPAL DE INSTITUTO

con Solemne Concelebración Eucarística presidida por el

Muy Iltre. Sr. D. Jesús Maya Sánchez, Pbro.

Vicario Episcopal de Sevilla zona 1, Canónigo Dignidad de Tesorero de la Santa Iglesia Catedral y Párroco de las de San Pedro y San Andrés de Sevilla

Al término de la Homilía, esta Real, Muy Ilustre y Venerable Hermandad Sacramental y Cofradía de Nazarenos efectuará

PÚBLICA Y SOLEMNE PROTESTACIÓN DE FE CATÓLICA,

así como renovará el Voto de la Mediación Universal de la Santísima Virgen María en la forma que nuestras Reglas prescriben.

El martes siguiente, 24 de febrero, a las 20,30 horas tendrá lugar el piadoso ejercicio del

VÍA-CRUCIS

y traslado de la imagen del **SANTÍSIMO CRISTO DE LA CARIDAD** a su Capilla.

CHRISTVS FACTVS EST, PRO NOBIS, OBEDIENS VSQVE AD MORTEM, MORTEM AVTEN CRVCIS

Mensaje del Santo Padre Francisco para la Cuaresma 2015

«Fortalezcan sus corazones» (St 5,8)

Deseo orar con ustedes a Cristo en esta Cuaresma: "Fac cor nostrum secundum Cor tuum": "Haz nuestro corazón semejante al tuyo" (Súplica de las Letanías al Sagrado Corazón de Jesús). De ese modo tendremos un corazón fuerte y misericordioso, vigilante y generoso, que no se deje encerrar en sí mismo y no caiga en el vértigo de la globalización de la indiferencia

I.

La Cuaresma es un tiempo de renovación para la Iglesia, para las comunidades y para cada creyente. Pero sobre todo es un «tiempo de gracia» (*2 Co* 6,2). Dios no nos pide nada que no nos haya dado antes: «Nosotros amemos a Dios porque él nos amó primero» (*1 Jn* 4,19). Él no es indiferente a nosotros. Está interesado en cada uno de nosotros, nos conoce por nuestro nombre, nos cuida y nos busca cuando lo dejamos. Cada uno de nosotros le interesa; su amor le impide ser indiferente a lo que nos sucede. Pero ocurre que cuando estamos bien y nos sentimos a gusto, nos olvidamos de los demás (algo que Dios Padre no hace jamás), no nos interesan sus problemas, ni sus sufrimientos, ni las injusticias que padecen... Entonces nuestro corazón cae en la indiferencia: yo estoy relativamente bien y a gusto, y me olvido de quienes no están bien. Esta actitud egoísta, de indiferencia, ha alcanzado hoy una dimensión mundial, hasta tal punto que podemos hablar de una globalización de la indiferencia. Se trata de un malestar que tenemos que afrontar como cristianos.



Cuando el pueblo de Dios se convierte a su amor, encuentra las respuestas a las preguntas que la historia le plantea continuamente. Uno de los desafíos más urgentes sobre los que quiero detenerme en este Mensaje es el de la globalización de la indiferencia.

La indiferencia hacia el prójimo y hacia Dios es una tentación real también para los cristianos. Por eso, necesitamos oír en cada Cuaresma el grito de los profetas que levantan su voz y nos despiertan.

Dios no es indiferente al mundo, sino que lo ama hasta el punto de dar a su Hijo por la salvación de cada hombre. En la encarnación, en la vida terrena, en la muerte y resurrección del Hijo de Dios, se abre definitivamente la puerta entre Dios y el hombre, entre el cielo y la tierra. Y la Iglesia es como la mano que tiene abierta esta puerta mediante la proclamación de la Palabra, la celebración de los sacramentos, el testimonio de la fe que actúa por la caridad (cf. *Ga* 5,6). Sin embargo, el mundo tiende a cerrarse en sí mismo y a cerrar la puerta a través de la cual Dios entra en el mundo y el mundo en Él.

Así, la mano, que es la Iglesia, nunca debe sorprenderse si es rechazada, aplastada o herida.

El pueblo de Dios, por tanto, tiene necesidad de renovación, para no ser indiferente y para no cerrarse en sí mismo. Querría proponerles tres pasajes para meditar acerca de esta renovación. (*Introducción*)

II.

Lo que hemos dicho para la Iglesia universal es necesario traducirlo en la vida de las parroquias y comunidades. En estas realidades eclesiales ¿se tiene la experiencia de que formamos parte de un solo cuerpo? ¿Un cuerpo que recibe y comparte lo que Dios quiere donar? ¿Un cuerpo que conoce a sus miembros más débiles, pobres y pequeños, y se hace cargo de ellos? ¿O nos refugiamos en un amor universal que se compromete con los que están lejos en el mundo, pero olvida al Lázaro sentado delante de su propia puerta cerrada? (cf. *Lc* 16,19-31).

Para recibir y hacer fructificar plenamente lo que Dios nos da es preciso superar los confines de la Iglesia visible en dos direcciones.

En primer lugar, uniéndonos a la Iglesia del cielo en la oración. Cuando la Iglesia terrenal ora, se instaura una comunión de servicio y de bien mutuos que llega ante Dios. Junto con los santos, que encontraron su plenitud en Dios, formamos parte de la comunión en la cual el amor vence la indiferencia. La Iglesia del cielo no es triunfante porque ha dado la espalda a los sufrimientos del mundo y goza en solitario. Los santos ya contemplan y gozan, gracias a que, con la muerte y la resurrección de Jesús, vencieron definitivamente la indiferencia, la dureza de corazón y el odio. Hasta que esta victoria del amor no inunde todo el mundo, los santos caminan con nosotros, todavía peregrinos. Santa Teresa de Lisieux, doctora de la Iglesia, escribía convencida de que la alegría en el cielo por la victoria del amor crucificado no es plena mientras haya un solo hombre en la tierra que sufra y gima: «Cuento mucho con no permanecer inactiva en el cielo, mi deseo es seguir trabajando para la Iglesia y para las almas» (*Carta* 254,14 julio 1897).

También nosotros participamos de los méritos y de la alegría de los santos, así como ellos participan de nuestra lucha y nuestro deseo de paz y reconciliación. Su alegría por la victoria de Cristo resucitado es para nosotros motivo de fuerza para superar tantas formas de indiferencia y de dureza de corazón.

Por otra parte, toda comunidad cristiana está llamada a cruzar el umbral que la pone en relación con la sociedad que la rodea, con los pobres y los alejados. La Iglesia por naturaleza es misionera, no debe quedarse replegada en sí misma, sino que es enviada a todos los hombres.

Esta misión es el testimonio paciente de Aquel que quiere llevar toda la realidad y cada hombre al Padre. La misión es lo que el amor no puede callar. La Iglesia sigue a Jesucristo por el camino que la lleva a cada hombre, hasta los confines de la tierra (cf.*Hch* 1,8). Así podemos ver en nuestro prójimo al hermano y a la hermana por quienes Cristo murió y resucitó. Lo que hemos recibido, lo hemos recibido también para ellos. E, igualmente, lo que estos hermanos poseen es un don para la Iglesia y para toda la humanidad.

Queridos hermanos y hermanas, cuánto deseo que los lugares en los que se manifiesta la Iglesia, en particular nuestras parroquias y nuestras comunidades, lleguen a ser islas de misericordia en medio del mar de la indiferencia. (*2. «¿Dónde está tu hermano?» (Gn 4,9) – Las parroquias y las comunidades*). ●



La «Procesión cotidiana» en el Santo Sepulcro

Todos los días una procesión recorre los principales lugares relacionados con la Pasión, Muerte y Resurrección de Jesús Francisco de Asís y sus hermanos fueron a la Tierra Santa con el deseo de poder "respirar" en estos Lugares santificados la presencia del Hombre-Jesús.

La procesión cotidiana en el Sepulcro, que recorre los lugares de la pasión-muerte-resurrección de Cristo, es una forma de recordar a los peregrinos la necesidad de meditar constantemente sobre la humanidad de Jesús, que en estos lugares sufrió su Pasión y se manifestó en su Resurrección.

El estilo del Vía Crucis, la procesión cotidiana, evoca la importancia de la devoción a la cruz, tema muy querido por el Santo de Asís y por la espiritualidad franciscana.

La procesión no nace como una práctica ritual de los frailes de la comunidad del Sepulcro, y no existe una sola "liturgia" dedicada únicamente al culto de los cristianos locales, sino que está dedicada a todos los cristianos peregrinos que acuden a la basílica. Este aspecto ha ayudado a preservar el origen de los santuarios como patrimonio de la Iglesia Católica Universal. Todo esto también está testimoniado





por la paciente y perseverante presencia de la comunidad de los frailes menores en el Sepulcro.

La estructura de la procesión sufrió cambios y variaciones durante los diferentes períodos históricos que han permitido conservar la práctica de la Procesión cotidiana hasta nuestros días.

A la procesión se le puede reconocer una función fuertemente ligada a la devoción de los lugares como "reliquias" de la pasión-muerte-resurrección de Jesús Cristo, pero también a los personajes actores de estos momentos (María Madre de Jesús, Juan, María de Magdala, etc. etc.). La Palabra de Dios aparece como un elemento fundante de esta práctica procesional y con frecuencia se propone y se lee en clave poética.

Tradición histórica y litúrgica

La antigua costumbre descrita por Egeria de recorrer todos los lugares santos y de la pasión-muerte-resurrección de Jesús, se ha vivido desde hace siglos como una tradición de gran importancia. Egeria contaba que toda la comunidad presente durante la procesión, formaba un cortejo para acompañar al Obispo que se desplazaba para celebrar la liturgia en los diferentes santuarios de la ciudad, recitando cantos, salmos e himnos. Con la conquista islámica de Jerusalén, se prohibieron las manifestaciones externas de culto cristiano y todos los cultos se tuvieron que realizar en el interior de los edificios eclesiales.

También en época cruzada esta práctica tuvo su desarrollo de manera similar y mucho más sencilla, sobre todo después de que los Latinos consiguieron el derecho de transitar libremente alrededor de la Tumba.

Con la llegada de los frailes menores a la Basílica (presentes en el S. Sepulcro desde hacía tiempo, pero reconocidos oficialmente por los Papas en 1342) se restableció el culto cristiano en los Lugares Santos, que desde hacía mucho tiempo estuvo en manos de las autoridades musulmanas, para custodiar los santuarios y celebrar la liturgia. El texto más antiguo de la procesión remonta al 1431 con el diario de Mariano da Siena. La comunidad de los frailes acogía a los peregrinos introduciéndolos y guiándolos en el Lugar Santo, los peregrinos después de la entrada por la tarde, completaban la visi-



ta del santuario en forma de procesión y después de una noche de oración transcurrida en la basílica, la *peregrinatio* se concluía con la Eucaristía solemne y comunitaria celebrada por el Guardián franciscano. Desde el siglo XVI, con el aumento de los religiosos residentes en el Sepulcro, pero sobre todo a causa de la llegada del Imperio Otomano, la procesión empezó a convertirse en una práctica cotidiana de la comunidad, en vez de un ritual relacionado con la llegada de los peregrinos, perdiendo de esta manera parte de su carácter pastoral, a causa de factores históricos evidentes.

Una reforma sustancial de la procesión tuvo lugar en el 1623 con el Custodio Tommaso Obicini, bajo la custodia del cuál, se publicó un procesional oficial, *Ordo Processionalis*.

En 1924, el entonces Custodio P. Ferdinando Diotallevi añadió a las estaciones de la procesión cotidiana, la estación de la Adolorada (Dolorosa) al Calvario. Al año siguiente entró en vigor una nueva versión de la procesión en la que se realizaron cambios en los himnos para adecuarlos a la edición oficial de la Antifonal Romana.



Itinerario

Cuando suenan las campanas, la comunidad de los frailes se dirige al coro para la celebración de la Liturgia de las Horas; a continuación, salen del coro y comienza la procesión. Ésta, formada por catorce estaciones, comienza y termina en el mismo lugar, es decir, en la capilla del Santísimo Sacramento o de la Aparición de Jesús resucitado a su Madre. En la procesión participan los frailes de la comunidad y algunos provenientes de San Salvador. En cada estación se recita o se canta un himno relacionado con el lugar, seguido de una antífona y de la colecta, y por último, se reza un Paadrenuestro, Avemaría y Gloria. Hasta la séptima estación la procesión se recita en recto tono, es decir, utilizando siempre la misma nota, y después se canta.

Antiguamente también participaban en la procesión los sacerdotes de las otras confesiones, pero esta práctica se ha ido perdiendo con el tiempo.

Los frailes también tienen el derecho de incensar y rezar ante los altares de las otras confesiones cristianas.

La procesión sigue el siguiente itinerario:

I. Al altar del Santísimo Sacramento

II. En la Columna de la flagelación

III. A la Cárcel de Cristo

IV. Al altar de la división de los vestidos de Cristo

V. En la Cripta del hallazgo de la Cruz

VI. A la capilla de Santa Elena

VII. A la capilla de la Coronación y de los improperios

VIII. Al lugar de la Crucifixión en el Calvario

IX. Al lugar donde Cristo expiró en la Cruz

X. Al altar de la Adolorada

XI. A la Piedra de la Unción

XII. Al Glorioso Sepulcro de Nuestro Señor Jesús Cristo

XIII. Al lugar de la aparición de Jesús a María Magdalena

XIV. A la Capilla de la Aparición de Jesús resucitado a su madre

En los días de gran solemnidad en la basílica, la procesión se anticipa y adquiere un carácter solemne. En la procesión participa junto con los frailes menores, un Prelado que es acogido solemnemente en la Basílica.

(http://www.santosepulcro.custodia.org/default.asp?id=4381)



La espiritualidad de Mañara: la Santa Caridad

Felipe García de Pesquera



Miguel Mañara nace en Sevilla el 3 de marzo de 1627 en la casa número 25 de la calle Levíes, muy cerca de la Parroquia de San Bartolomé, en el seno de una familia acomodada ya que su padre hizo una gran fortuna al ser grosario, cargador de Indias. Noveno de diez hermanos. Sus padres eran muy religiosos y en este ambiente se educa.

Su posición social le llevó en plena juventud a ocupar cargos públicos, destacando entre ellos, como caballero veinticuatro de la ciudad y Provincial de la Santa Hermandad. Con 20 años formaba parte de la Junta de Gobierno de la Hermandad de la Soledad de San Lorenzo.

Casi todos sus hermanos murieron niños o jóvenes. Sus dos hermanos mayores mueren en 1640, con 27 y 19 años, dejándolo a sus 13 años como heredero del mayorazgo. Se casa, por poderes, a los 21 años (1648) con una noble dama de 20 años, doña Jerónima María Antonia Carrillo de Mendoza y Castrillo, el mismo año que muere su padre. Matrimonio que los documentos describen como "sabio y cristiano". Su mujer muere en 1661 a los 33 años sin dejarle hijos. En 1652 había muerto su madre.

La muerte marca su vida y busca un refugio espiritual intentando, sin conseguirlo, ingresar en alguna orden religiosa. Su director espiritual le anima a que siga buscando una señal divina que le guíe hasta que un día paseando por la ribera del Guadalquivir vio a varios hermanos de la Hermandad de la Santa Caridad reunidos delante de su ermita. Esta Hermandad pobre, modesta y piadosa se dedicaba fundamentalmente a dar sepultura cristiana a los pobres desamparados, y ajusticiados, que morían en la ciudad. Ingresa en la Hermandad en 1662.

El desengaño por la pérdida de seres queridos, especialmente de su amada esposa, y el dolor que veía en los pobres no se convirtieron para él en una frustración lacerante gracias a su **fe** cristiana, que le llevó a hacer de su vida una purificación constante a través del **desprendimiento de sí mismo y de su entrega abnegada a los pobres**, en los que veía a Cristo, su Señor.

Éste es el fundamento de la espiritualidad de Mañara: ante los golpes trágicos que le depara la vida, **la muerte le enseña el camino de la Salvación, la Cruz de Nuestro Señor Jesucristo.** Se convierte en un asceta de la muerte y cree firmemente, fruto de su espíritu de oración, que todo cadáver abandonado, que todo pobre, miserable, marginado, excluido es el propio Cristo. Fue, sin duda, la virtud más característica de su espiritualidad: **la dedicación completa al servicio de los necesitados.** Fue en ese campo en el que llamó más poderosamente la atención de la ciudad entera: su conducta con los enfermos y ancianos desvalidos. No excluía con ellos ninguna clase de tareas: curarlos, asearlos, servirles las comidas, hacerles las camas...Y, por supuesto, acercarlos a Dios, instruyéndolos en la Doctrina Cristiana, preparándolos para recibir los sacramentos. Y todo esto, dejándolo como legado obligatorio a los miembros de la Hermandad, a los que se les da a conocer este servicio en la

fórmula de promesa, obligatoriamente expresada y aceptada el día de la toma de posesión.

Esta entrega absoluta a los pobres y enfermos estaba impulsada en el fondo y en la forma por una visión sobrenatural del misterio de Cristo. La primera bienaventuranza del Sermón de la Montaña se ha traducido como "Bienaventurados los que escogen ser pobres, porque de ellos es el Reino de los Cielos". Esto es precisamente lo que realiza Mañara: **hacerse pobre con los pobres**.

"Maestro Bueno, ¿qué debo yo hacer para conseguir la vida eterna? (...) Y Jesús, mirándole de hito en hito, le amó y le dijo: Una cosa te falta aún: anda, vende cuanto tienes y dalo a los pobres, que así tendrás un tesoro en el cielo, y ven después y sígueme" (San Marcos, 10, 17-27).

Mañara sigue el consejo de Jesús y da lo que tiene a los pobres: se despojó de sus títulos, de sus joyas y recuerdos, de su mansión lujosa y criados, de sus rentas, para terminar en una pequeñita y pobre celda del Hospicio de la Santa Caridad que él mismo había fundado años atrás y así estar más cerca de sus "amos y señores", los pobres. Por tanto, fue humilde y fue humillado. Lo tolera todo con paciencia ejemplar: insultos, vejaciones, desprecios, ingratitudes de aquellos mismos a quienes socorría. Él se hizo pobre y todo lo esperó de Dios, y acometió obras ingentes confiado en la providencia divina y sólo en ella.

Don Miguel no fue un mero distribuidor de limosnas, sino un **apóstol laico**, raro fenómeno en aquella época. Además, fue un innovador que transformó una Hermandad de aspecto medieval en una asociación religiosa moderna, con un fuerte contenido asistencial, pero también de catequesis como así reflejó en sus obras escritas y en el programa iconográfico de la Iglesia de San Jorge.



El martes 9 de mayo de 1679, recién cumplidos los 52 años, muere don Miguel, habiendo manifestado días antes su felicidad por saber que iba a ver a Dios. Al día siguiente se entierra a los pies de la Iglesia, sin ataúd y en tierra desnuda, como deja escrito en su testamento, con una inscripción que reza: "*Aquí yacen los huesos y cenizas del peor hombre que ha habido en el mundo. Rueguen a Dios por él.*" En su testamento deja sus bienes a los hermanos de la Caridad. El 9 de diciembre se trasladan sus restos, sin olor y sin descomposición, al sitio actual debajo del altar.

Durante el entierro el pueblo le aclama como "varón justo", "varón santo", "padre de los pobres", "espejo de santidad". Muchos se arrodillan ante su cadáver y besan sus pies venerándolo como cuerpo santo.

En una época en que la Iglesia pone énfasis en la santidad de los laicos, pidamos al Señor que el proceso de beatificación de este laico comprometido y gigante de la caridad siga adelante y tenga feliz término. ●

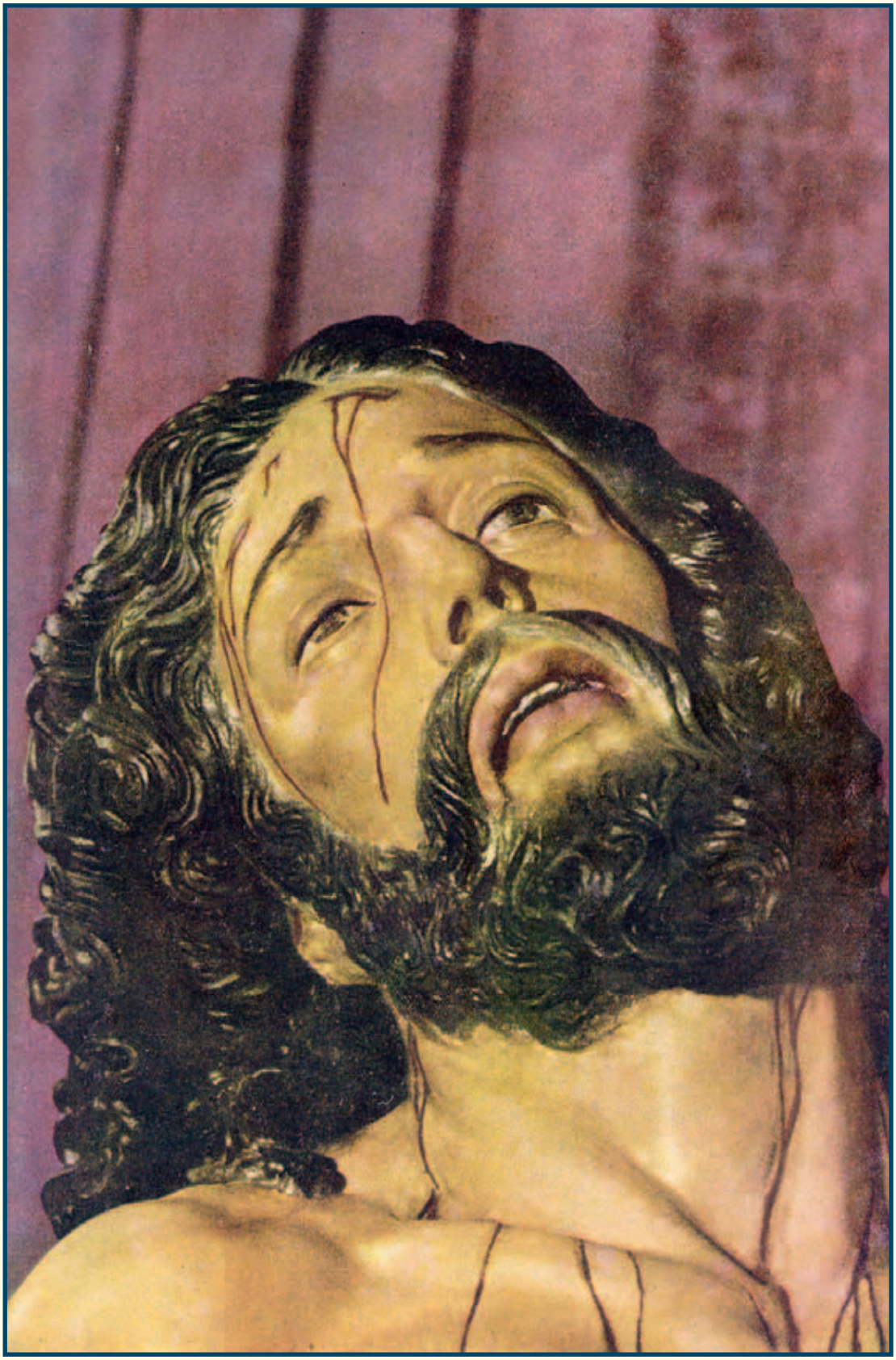

Fotografía del Santísimo Cristo de la Caridad (año 1954)

EL DOMINGO DE PASIÓN,
22 de marzo, durante todo el día estará expuesto a la veneración y meditación de los fieles en

SOLEMNE Y DEVOTO BESAPIÉS
la Sagrada Imagen del

SANTÍSIMO CRISTO DE LA CARIDAD

en el presbiterio del Templo parroquial de San Andrés Apóstol,
abriéndose con la tradicional Meditación el sábado día 21 a las 21 horas.
El Besapiés finalizará a las nueve de la noche con el rezo del

EJERCICIO DE LAS CINCO LLAGAS

El Jueves de Pasión, 26 de marzo, a las 20,30 horas

Santa Misa de Juramento de nuevos hermanos

A cuyo término se procederá al

SOLEMNE TRASLADO AL PASO

de la Sagrada Imagen de nuestro amantísimo Titular.

El Lunes Santo, 30 de marzo, a las 11 de la mañana

SANTA MISA
preparatoria de la Estación de Penitencia
ante el paso de nuestros Sagrados Titulares,
concelebrada por los hermanos sacerdotes de la Cofradía.

A partir de las 17,00 horas comenzará a impartirse en San Andrés el Sacramento de la Penitencia a los hermanos nazarenos, y antes de la salida se distribuirá la Sagrada Comunión. A las 18,25 horas, Salida Procesional en

ESTACIÓN DE PENITENCIA A LA SANTA IGLESIA CATEDRAL
efectuándose a nuestro tránsito por las naves catedralicias una oración colectiva, y a la entrada en San Andrés se rezarán las preces por nuestros hermanos difuntos.

Sevilla, 2015

En la sombra húmeda y negra del huerto...

El Traslado al Sepulcro según la «Historia de Cristo» de Giovanni Papini (1921)

A Cristo, para su mayor martirio, no le faltaron amigos de tal condición, y dos de ellos salieron a la luz al oscurecer del viernes. Eran dos graves y egregias personas, dos notables de Jerusalén y del Consejo, dos señores ricos –por lo común, estos fetos de amigos son, como es natural, ricos–; en una palabra, dos sanedritas: José de Arimatea y Nicodemo. Para no mancharse las manos con la sangre de Jesús, no se habían dejado ver en la sesión del Sanedrín y se habían encerrado en su casa, lanzando, acaso, de su amoroso pecho, algún suspiro, y creyendo salvar así su reputación y su conciencia. Pero no pensaron que la complicidad, aún siendo pasiva, hace el juego de los asesinos, y que el abstenerse, cuando es un deber el oponerse, equivale a consentir. José de Arimatea y Nicodemo habían, pues, participado, aunque ausentes y no consentidores, en la muerte de Cristo, y su póstumo duelo pudo expiar, en parte, su culpa, pero no eximirlos de ella.

Mas por la noche, cuando los colegas no pueden ya desconfiar de ellos y han dejado, satisfechos, el alto de la Calavera y no hay riesgo ya de comprometerse ante los ojos de la alta sociedad sacerdotal y burguesa, porque el muerto está y no molesta ya a nadie, los dos discípulos nocturnos, –ocultos por miedo a los judíos–, creen amansar su remordimiento ocupándose de sepultar al ajusticiado.

"¿Cómo podían dejar solo en la doble tiniebla de la noche y del sepulcro a Aquel que había estado tan desesperadamente solo en su larga agonía? Y oraban, con voz apenas perceptible y recordaban juntas un día, un gesto, una palabra del Maestro"

El más valiente de los dos, José –«cobrando ánimos»–, como observa Marcos, que pone de relieve un hecho tan insólito en aquel consejero togado-, se presenta a Pilatos y le pide el cuerpo de Jesús. Pilatos, estupefacto porque hubiese muerto ya –pues muchas veces los crucificados resistían hasta dos días–, llamó a Petronio, que había presidido la ejecución, y oída su referencia, «donó» el cuerpo al sanedrín. El procurador aquel día fue generoso, porque, generalmente, los soldados romanos hacían pagar a los parientes aun los cadáveres. No podían decir que no a persona tan notable, y rica por añadidura, y acaso la facilidad del donativo fue más bien efecto del tedio que del bien parecer. ¡Habíanle molestado toda la mañana con aquel intempestivo Rey, y ni aún después de muerto le dejan tranquilo!

José, obtenido el permiso, fuese en busca de una buena sábana blanca y de vendas y se encaminó a lugar del Calvario. De camino, o allí arriba, se encontró con Nicodemo, que tal vez era amigo suyo por semejanza de carácter, y que iba allí con el mismo pensamiento. Tampoco Nicodemo se había parado en gastos, y llevaba consigo, a lomos de un criado, cien libras de una mixtura de mirra y áloe.

Llegados que fueron a la cruz, mientras los soldados desclavaban a los dos ladrones para arrojarlos a la fosa común de los condenados, se pusieron a desclavar a Jesús.

José, ayudado por Nicodemo y de algún otro, arrancó con trabajo –tan bien clavados estaban– los clavos de los pies. La escalera seguía allí. Uno de ellos, subiéndose en ella, quitó también los de las manos, apoyando el cuerpo muerto, ya desprendido de la cruz, sobre su hombro, para que no se cayese. Luego los otros ayudaron a bajarlo y el cuerpo fue depositado sobre las rodillas de la Dolorosa, que lo había dado a luz. Después se encaminaron todos hacia un huerto próximo, donde había una gruta destinada para sepultura. El huerto era del rico José y la gruta la había hecho excavar para sí y para los suyos, porque en aquel tiempo todo judío pudiente tenía una sepultura de familia apartada de todas las otras, y los muertos no estaban condenados a la promiscuidad de nuestros cementerios municipales, provisorios, geométricos y apiñados como toda nuestra magnífica barbarie moderna.

Apenas llegados al jardín, los dos honorables enterradores hicieron sacar agua del pozo y lavaron el cuerpo. Las Tres Marías —la Virgen, la Contemplativa, la Liberada— no se habían movido del lugar donde había muerto el que amaban. Ellas también, más expertas y delicadas que los hombres, se atareaban a fin de que el entierro, hecho a escondidas y apresuradamente, no resultara indigno de Aquel a quien lloraban. Correspondioles a ellos el sacarle de la cabeza la injuriosa corona de los legionarios de Pilatos y arrancar las espinas que se le habían clavado en la piel; a ellas, desenredar y ensortijar los cabellos embadurnados de sangre; y cerrar los ojos que las habían mirado tantas veces con casta ternura. Muchas lágrimas cayeron sobre ese rostro que había vuelto a tomar, en la tranquila palidez de la muerte, la antigua e inefable dulzura de rasgos, y aquel llanto lo lavó con agua más pura que la del pozo de José.

Todo el cuerpo estaba sucio de sudor, de sangre y de polvo: las heridas de las manos, de los pies y del pecho todavía manaban una agüilla sanguinolenta. Terminado el lavatorio, el cadáver fue envuelto en los perfumes y bálsamos de Nicodemo, sin escatimarlos, pues eran abundantes, y con ellos se taparon también las negras bocas dejadas por los clavos. Desde la noche en que la Pecadora, adelantándose a este día, había derramado sobre los pies y sobre la cabeza del perdonador el vaso de nardo, el cuerpo de Jesús no había recibido más que salivazos y golpes. Mas ahora el pálido ajusticiado era cubierto, como en aquel día, de perfumes y de lágrimas, más preciosas que los perfumes.



Después, cuando las cien libras de Nicodemo hubieron cubierto a Jesús de una colcha olorosa, ataron la la sábana alrededor del cuerpo con largas vendas de lino, y la cabeza fue envuelta en un sudario, y sobre el rostro, después que todos lo besaron en la frente, extendieron otro paño.

La gruta estaba abierta y no tenía más que un nicho, porque, habiendo sido hecha de poco tiempo, aún no había servido para nadie. José de Arimatea, que no supo salvar a Cristo vivo en alguna de sus casas, le cedía, ahora que el furor del mundo se había debilitado, la oscura habitación subterránea excavada en la roca para su futura carroña. Los dos miembros del Sanedrín recitaron en voz alta, según costumbre, el salmo mortuorio y, por último, depositado suavemente el cándido envoltorio en el antro, cerraron la apertura con una gran piedra y se alejaron taciturnos, seguidos por los demás.

Pero las mujeres no los siguieron. No lograban apartarse de aquella piedra que las separaba para siempre de Aquel a quien habían amado más que a sí mismas. ¿Cómo podían dejar solo en la doble tiniebla de la noche y del sepulcro a Aquel que había estado tan desesperadamente solo en su larga agonía? Y oraban, con voz apenas perceptible y recordaban juntas un día, un gesto, una palabra del Maestro, y si una intentaba consolar a la otra, ésta sollozaba más fuerte aún. A veces lo llamaban por su nombre, apoyadas en la piedra, y le decían, ahora que sus oídos estaban cerrados por la muerte y por las vendas, las suaves cosas que no le hubieran dicho cuando estaba vivo, y daban, al fin, rienda suelta, en la sombra húmeda y negra del huerto, a aquel amor más grande que el amor, que no podían retener más en sus pequeños corazones.

Luego, finalmente, las venció el frío y el terror de la noche. Y se alejaron ellas también, con los ojos enrojecidos por las lágrimas, tropezando, ya en la maleza, ya en las piedras, prometiéndose una a otra volver allí apenas transcurrida la fiesta. ●

Sobre la lluvia del Lunes Santo de 1954

Hermandad entre... Hermandades

José Luis Ruiz Muñoz

A las Hermandades del Amor y Pasión con nuestro sincero y profundo agradecimiento.



El paso del Traslado al Sepulcro, en su segunda salida, año 1954.

Hace más de un año, José Luis de la Rosa me brindó la oportunidad de hablar por los micrófonos de Radio Nacional, en aquella su emisión *Gotas de cera* y en el espacio *Habla el Mayordomo,* emisión que dicho sea de paso, nadie acierta a comprender el por qué de su fin, por cuanto era escuchada con el más vivo interés en ese mundillo que hemos dado en llamar capillita.

Entonces y refiriéndome a la moderna cofradía de Santa Marta, dije, si mal no recuerdo, algo parecido a esto: «Permitid que entre a formar parte nuestra Hermandad de esta gran familia cofradiera, para en estrecho abrazo, laborar en pro de la mayor gloria de Dios».

Después, el tiempo se encarga de poner las cosas en su sitio y los hechos vinieron a darme la razón, en la tarde del Lunes Santo último.

Todos recordamos el tiempo que «disfrutamos» al principio de nuestra Semana Santa el año pasado. Ya el Domingo de Ramos, la lluvia nos privó de poder admirar y extasiarnos con algunas de las cofradías que, en esa tarde hacen su estación de penitencia. ¡Mal augurio para el resto de la semana!

El Lunes a la hora de la salida de nuestro templo parroquial de San Andrés, el cielo presentaba un aspecto bastante despejado, haciéndose concebir naturales esperanzas, que desgraciadamente no se cumplieron.

¿Quién no recuerda esa tarde? Cuando nos encontrábamos en plena calle Sierpes empezó a diluviar, si se me puede permitir esa palabra. ¡Tal fue la cantidad de agua que en corto espacio de tiempo tuvimos que soportar!

Nuestro Diputado Mayor, con acertado criterio, dividió la Cofradía en dos, marchando la primera mitad por el recorrido oficial para la vuelta por Entrecárceles y la segunda mitad por Sagasta a una misma dirección. ¡A la Parroquia del Salvador!

No habíamos hecho más que llegar al mencionado Templo, cuando recibimos los ofrecimientos más cariñosos de las Hermandades de Pasión y Amor, poniendo a nuestra disposición todo aquello que necesitáramos, ofrecimientos que nunca agradeceremos bastante, no ya por la parte material que ello implica, sino por el apoyo espiritual que en aquellos momentos todos necesitábamos, pues el desaliento y la amargura se había apoderado de nosotros.

Detrás nuestra y también buscando protección, llegó acto seguido la Cofradía de San Gonzalo, que mientras la de Santa Marta penetraba en el Salvador, esperó en la calle soportando estoicamente a pie firme la torrencial lluvia. Allí entretanto el tiempo corría, las cuatro Hermandades convivimos en un estrecho abrazo, momentos que a pesar del transcurso de los años no podrán olvidarse.

Por eso y cuando al suceder de los días, nos hace enjuiciar los hechos con una lucidez, que en los momentos mismos no se pueden presentir, resalta aún con fuerza propia y viva aquella ayuda de las dos Hermandades, en las circunstancias que más la podíamos necesitar. Y por eso repito,

hoy, es de justicia que por nuestra parte rindamos este público agradecimiento a esas dos beneméritas corporaciones, que acogieron con sus brazos abiertos a la más joven de todas las Hermandades, cual hermana menor en esta familia numerosa, que como he dicho al principio, representan las cofradías sevillanas.

No podemos tampoco olvidar al bondadoso Párroco del Salvador, D. Andrés Guillén Morales, quien con verdadero amor nos alentó y a quien debemos asimismo eterno agradecimiento. Me temo que estas palabras puedan desagradarle, pues en su sencillez es enemigo de recibir elogios, pero sería injusto que en estas líneas le hubiéramos olvidado.

Y ya poco me queda por añadir. Sobre las nueve y media iniciamos el regreso a nuestra sede en San Andrés, pero nos quedaba un momento de gran emoción, que en los anales del Lunes Santo quedará (al menos para nosotros y aquellos que tuvieron la dicha de presenciarlo) grabado con indeleble recuerdo. ¡La salida del Santísimo Cristo de la Caridad de la Iglesia del Salvador!

Nuestro paso de grandes proporciones, bajó por la empinada rampa, milímetro a milímetro, pues mojada o empapada mejor dicho, era muy peligroso el descenso. De eso podrá hablar mejor el propio capataz Bejarano.

Y para terminar, nuestro regreso, aun persistiendo una ligera lluvia, se desarrolló en medio de un orden emocionante en extremo, sin duda alguna ejemplarísimo por la compostura y el fervor del cuerpo de nazarenos. La recompensa la tuvimos al llegar a San Andrés, que a pesar de la inclemencia del tiempo, me atrevería a decir que había más gente que el año anterior aguardando nuestra entrada. En el silencio más absoluto, silencio casi impresionante, nuestro paso entró lentamente entre el susurro de los pies encharcados de los costaleros que con gran denuedo soportaron la dura jornada, después de haber efectuado nuestra Cofradía quizás la mejor estación de penitencia, puesto que todos los hermanos fueron sometidos a una prueba, que por designio del Altísimo, es posible que nos estuviera reservada.

(*Publicado en la revista* La Pasión, *Cuaresma de 1955*)

Sesenta años de Santa Marta en el Patio de los Naranjos del Salvador

José López Arjona



La fotografía que hoy reproducimos y comentamos, fue publicada en la revista La *Pasión* del año 1956 con el título: Nazarenos de Santa Marta en el Salvador.

Esta foto de nazarenos de Santa Marta en el Patio de los Naranjos de la Iglesia del Divino Salvador corresponde a la visita que se llevó a cabo la tarde del Lunes Santo de la Semana Santa de 1955 –hace 60 años– para ofrecer sendos ramos de flores a las Hermandades de El Amor y de Pasión, en agradecimiento por la cariñosa acogida con que nos recibieron ambas Hermandades cuando nos refugiamos en el Salvador con motivo del tremendo aguacero que nos sorprendió en el año 1954, en plena carrera oficial. Entramos en el templo junto con la Hermandad de San Gonzalo.

Tanto la Hermandad de El Amor como la Hermandad de Pasión, pusieron a nuestra disposición sus Salas Capitulares para celebrar los extraordinarios cabildos de oficiales. San Gonzalo lo celebró en El Amor y nosotros, Santa Marta, en Pasión.

En anteriores artículos aparecidos en nuestro boletín, ya hice comentarios sobre el "remojón" que nos obligó a refugiarnos en la citada iglesia.

Los componentes de aquel grupo de nazarenos de Santa Marta fuimos: Manuel Rodríguez (†), Ramón Ferrero (†), Carlos Raynaud y Pepe López Arjona, el que suscribe estas líneas.

El Misterio de la Hermandad de Santa Marta en Manzanares

Alfonso García García

En la población manchega de Manzanares, provincia de Ciudad Real, se encuentra la Ermita de la Veracruz que es la sede canónica de la Muy Ilustre, Fervorosa y Antigua Hermandad y Cofradía de Nazarenos de Nuestro Padre Jesús del Perdón y María Santísima de la Esperanza.

Esta Hermandad encargó en el año 1962 al escultor imaginero Luis Ortega Bru la realización del retablo del altar mayor. Dicha obra ejecutada en madera policromada y dorada tiene forma ojival cubriendo todo el muro de cabecera de la susodicha ermita.

En la parte central de dicho retablo se sitúa la imagen de Nuestro Padre Jesús del Perdón, obra de Quintín de Torre en 1942, que además de ser el titular principal de la Hermandad es a su vez el patrón de la localidad.

Muestra evidente de la gran devoción que se le procesa es que en el proyecto original se contempló la existencia de un paso interior de acceso al camarín del Nazareno para realizar el tradicional besapié, algo similar a lo que existe en nuestra ciudad con la imagen de Nuestro Padre Jesús del Gran Poder en su basílica.

A finales de la década de los noventa del pasado siglo, la Hermandad decide culminar las obras del altar mayor encargando al taller de los Hermanos Ortega Alonso la ejecución del rodapié, zócalo, pasamanos y techo en madera tallada y policromada del pasaje interior. Es precisamente en este lugar donde se ubica el bajorrelieve que representa la escena del Traslado de Cristo al Sepulcro, que utiliza como fuente de inspiración iconográfica el paso de misterio de la sevillana Hermandad de Santa Marta. Teniendo en cuenta que dicha obra está realizada por los sobrinos de Luis Ortega Bru, parece evidente que es un homenaje de éstos artistas hacia la figura de su pariente.



ALFONSO GARCÍA

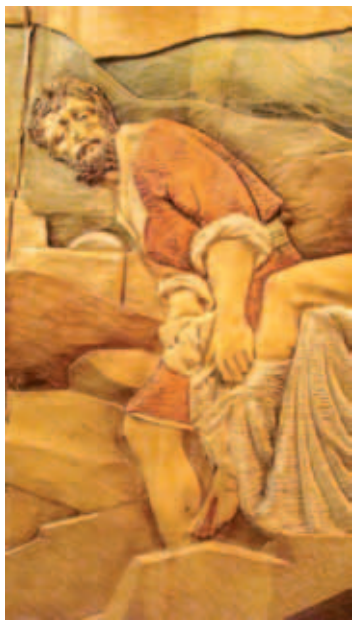

ALFONSO GARCÍA



ALFONSO GARCÍA



ALFONSO GARCÍA

Manuel Ángel, Jesús Augusto y Juan Ramón Ortega Alonso fueron aprendices en el taller familiar de José Augusto Ortega Bru y Luis Ortega Bru, padre y tío de los mismos.

Las obras del camarín concluyeron en 2002, sin embargo el bajorrelieve protagonista de este artículo fue colocado en diciembre del año 2000.

Aunque a primera vista la obra escultórica claramente se identifica como el paso de Santa Marta, lo cierto es que la limitación espacial de la superficie ha hecho que observemos ciertos cambios curiosos y significativos con respecto al modelo real.

Desde la perspectiva elegida por los artistas para reproducirlo (costero izquierdo) sería imposible ver la imagen de María Magdalena, en cambio figura en primer plano, de la misma forma Nicodemo se encuentra girado al contrario para no darnos la espalda.

También el grupo de la Virgen y San Juan es digno de resaltarse puesto que aparecen intercambiados desde ese ángulo visual y si se fijan con detalle la imagen de la Virgen que se representa es la primitiva de Luis Ortega Bru y no la actual de Sebastián Santos.

Para concluir decir que las figuras de María Salomé, María Cleofás y Santa Marta se encuentran ausentes en la representación y que el material empleado para la ejecución del bajorrelieve es madera de tilo.



ALFONSO GARCÍA



ALFONSO GARCÍA

Las primeras fotografías del Santísimo Cristo de la Caridad

Isidro González

Una reciente donación de N.H.D. José Joaquín Gómez González, quien a su vez la recibió de la familia de N.H.D. Francisco Martínez Argüelles, ha venido a enriquecer nuestro patrimonio, en este caso fotográfico. Se trata de un cuadro con tres fotografías que podemos calificar como las primeras que se le hicieron al Santísimo Cristo de la Caridad.

La inscripción que posee nos informa que son "Fotografías realizadas por D. Francisco Martínez Arguelles, hermano fundador, en el año de 1952, en el taller del imaginero Don Luis Ortega Bru", y nos muestran a la imagen de nuestro amado Titular totalmente realizada en madera revestida de estuco, en la fase previa a la policromía.

Las instantáneas están tomadas en un patio o jardín, que suponemos pueden ser bien del taller de Juan Pérez Calvo, en la c/ Torres, o bien del Palacio de Monsalud, en la c/ San Vicente, sede entonces de la Capitanía de la Región Aérea del Estrecho, donde Luis Ortega Bru llevó a cabo la terminación y encarnadura de las imágenes del misterio, por generosidad del General D. José Rodríguez y Díaz de Lecea.

Reproducimos dos de esas fotografías. La vertical nos muestra un primer plano del torso del Santísimo, situado sobre un caballete de escultor con las cuñas de trabajo, donde se aprecian las altas calidades escultóricas de la imagen, resaltadas por el claroscuro de la fotografía. Y la horizontal, revestido el caballete por un lienzo, nos ofrece la genial silueta lateral derecha, con la mano lánguida cayendo, que desde entonces fue la admiración de la escultura procesional sevillana del siglo XX.

Desde estas primeras instantáneas hasta nuestros días han sido miles las fotografías que han retenido y transmitido la vida de la muerte que emana de nuestro amantísimo Titular.



FRANCISCO MARTÍNEZ ARGÜELLES

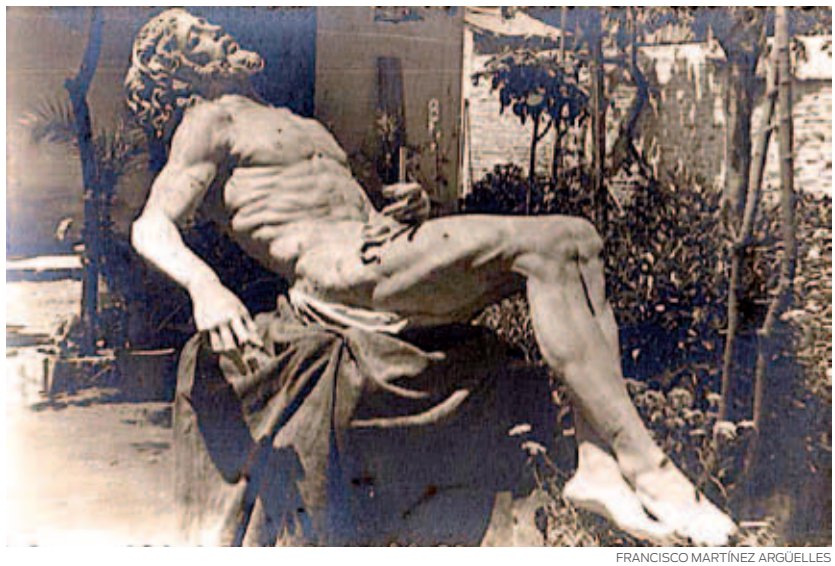

FRANCISCO MARTÍNEZ ARGÜELLES

«Charitas Christi urget nos»

Impresiones del compositor de la pieza de música de capilla para la Hermandad de Santa Marta

Jesús Luengo Mazo



BEATRIZ BARRIENTOS

Tarde de Lunes Santo. Sevilla. Multitud de personas en la calle. Delante de mí, a unos pocos metros, el impresionante cortejo de capirotes negros y cera azul. De repente, a lo lejos, aparece un cirial y Sevilla entera contiene la respiración en el más riguroso y respetuoso silencio. Viene el Misterio y es ahora cuando comprendo realmente lo que esta palabra significa, a la vez que un escalofrío recorre mi cuerpo y mi alma de arriba abajo, poniendo mis vellos de punta.

Silencio. El silencio es, a veces, la mejor inspiración para la música, pues ésta nace y se hace del silencio; y parte de él de la misma forma que la poesía nace de un papel en blanco, o de la misma manera en que una escultura se encuentra atrapada dentro de una roca de mármol. La música rompe ese silencio para dar lugar a una nueva realidad donde el silencio roto que antes inspiraba, forma ahora parte de ella en un pacto de armonía y sensibilidad que conducen nuestros sentimientos hacia la dimensión de lo trascendente y lo divino.

Charitas Christi urget nos es una obra compuesta por cuatro piezas, una por cada una de sus palabras, diseñada para dos oboes y un fagot. La composición, como ya comenté, surgió del silencio de todas y cada una de esas tardes de Lunes Santo en las que la Hermandad de Santa Marta hace su estación de penitencia con uno de los grandes misterios de la Semana Santa y de la vida misma.

Acabando de componer las últimas notas de la pieza y con el resonar de los oboes y el fagot aún en mi mente, cerré los ojos y volví a ese silencio del Lunes Santo y vi de nuevo frente a mí al Santísimo Cristo de la Caridad en su Traslado al Sepulcro. Y fue entonces cuando comprendí que la mejor música que podía llevar es la de nuestros corazones. Que así sea.



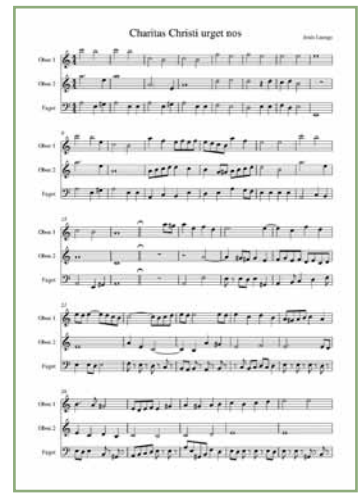

Horario de cultos en la Parroquia de San Andrés

Ofrecemos a nuestros hermanos el horario de celebración de Misas en nuestra Parroquia de San Andrés Apóstol, para facilitar la asistencia a la Eucaristía, especialmente la dominical, en la cercanía de nuestros Sagrados Titulares:

- Lunes a sábado a las 19:00 h.
- Domingos: 11:30 h y 13:00 h.
- Culto semanal de la Hermandad de Santa Marta: martes a las 20:30 h.

El templo parroquial está abierto diariamente de 11 a 13 y de 18 a 20,30 horas, excepto los martes, que es de 10 a 13 y de 18 a 21 horas; y los domingos solo por la mañana hasta las 14 horas.

Celebración de Sacramentos e intenciones de Misas:

Los hermanos que deseen celebrar algún Sacramento en nuestra Parroquia de San Andrés o encargar alguna Misa por sus intenciones particulares, pueden ponerse en contacto con el Párroco o el Vicario Parroquial en la siguiente dirección: Parroquia de San Andrés. Pza. de San Andrés s/n – Tlfno: 954381017.

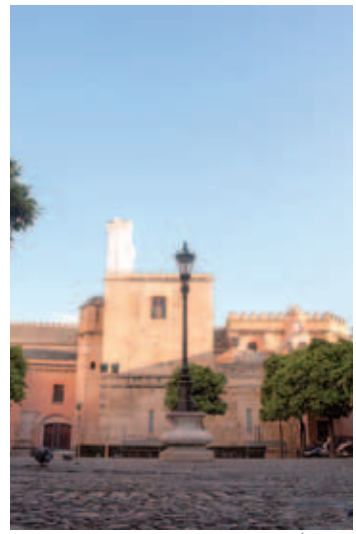

RAFAEL ÁLVAREZ

2 de abril

Oficios y adoración del Jueves Santo

Uno de los días grandes como Hermandad Sacramental será el Jueves Santo, el próximo 2 de abril, con la celebración solemne de la Cena del Señor y el traslado procesional del Santísimo Sacramento al Monumento para la adoración en la tarde y noche de este día, en que comienza la Pasión.

La celebración será, como de costumbre, a las 17 horas, y estará presidida por el Rvdo. Sr. D. Manuel Jesús Galindo Pérez, Vicario Parroquial de San Andrés. El Monumento será instalado, con la belleza y recogimiento habitual, en nuestra Capilla. Recordamos a todos los hermanos la asistencia a este importante acto de culto a Jesucristo Sacramentado, así como que la adoración estará abierta hasta las 22 horas del Jueves Santo.

El Culto y la Convivencia de los martes, encuentro semanal para los hermanos

Una de las citas características de nuestra Hermandad es el culto semanal que celebramos todos los martes en honor de nuestros Sagrados Titulares, que constituye un momento de oración intensa y de escucha de la Palabra de Dios ante el Santísimo Sacramento.

Este encuentro de oración ante Jesús Sacramentado, de intimidad y cercanía con el Señor, que celebramos con fidelidad año tras año desde los tiempos fundacionales de la Hermandad de Santa Marta; y ahora, también como Hermandad Sacramental, es una cita aún más fundamental e ineludible para los hermanos.

Reiteramos el llamamiento, especialmente a los hermanos que no suelen asistir asiduamente, para que se animen a acudir a San Andrés los martes a partir de las 20,30 horas a este encuentro con nuestros Sagrados Titulares y con Jesús Sacramentado que les ofrece la Hermandad de Santa Marta.

A continuación del Culto tenemos un rato de convivencia en el bar de nuestra Casa-Hermandad en la que todos los hermanos son bienvenidos.



CULTOS DE SEMANA SANTA

Parroquia de San Andrés Apóstol

Domingo de Ramos, 29 de marzo, 11 horas
Procesión de Palmas desde la Iglesia de San Martín
A las 11,30 horas

SANTA MISA DEL DOMINGO DE RAMOS EN LA PASIÓN DEL SEÑOR

Jueves Santo, 2 de abril, 17 horas

SANTA MISA "IN COENA DOMINI"

A su término Solemne Procesión para trasladar
la Sagrada Eucaristía hasta el Monumento.

Hasta las 21 horas, turno de vela y adoración
de feligreses y hermanos ante el Santísimo Sacramento.

Viernes Santo, 3 de abril, 17 horas

ACCIÓN LITÚRGICA DE LA PASIÓN DEL SEÑOR

Sábado Santo, 4 de abril, 22,30 horas

SOLEMNE VIGILIA DE PASCUA DE RESURRECCIÓN

Todos estos cultos serán presididos por el
Rvdo. Sr. D. Manuel Jesús Galindo Pérez, Pbro.
Vicario Parroquial de San Andrés y San Martín

Sevilla, 2015



MAYO 2015			
5	Martes	21,00 h.	Culto Semanal
12	Martes	21,00 h.	Culto Semanal
14	Jueves	20,30 h.	1º día Triduo Ntra. Sra. de las Penas
15	Viernes	20,30 h.	2º día Triduo Ntra. Sra. de las Penas
16	Sábado	20,30 h.	3º día Triduo Ntra. Sra. de las Penas
17	Domingo	12,30 h.	Función Solemne Ntra. Sra. de las Penas Recuerdo a los hermanos que cumplen 25 años de antigüedad
19	Martes	21,00 h.	Culto Semanal
26	Martes	21,00 h.	Culto Semanal
JUNIO 2015			
2	Martes	21,00 h.	Culto Semanal Capilla del Sagrario
4	Jueves Corpus	08,30 h.	Procesión Corpus Christi S.I.C.
7	Domingo Corpus	12,00 h. 13,00 h.	Exposición Santísimo Sacramento Función Santísimo Sacramento
9	Martes	21,00 h.	Culto Semanal Capilla del Sagrario
16	Martes	21,00 h.	Culto Semanal
23	Martes	21,00 h.	Culto Semanal
30	Martes	21,00 h.	Culto Semanal
JULIO 2015			
7	Martes	21,00 h.	Culto Semanal
14	Martes	21,00 h.	Culto Semanal
21	Martes	21,00 h.	Culto Semanal
28	Martes	21,00 h.	Culto Semanal
29	Miércoles	21,00 h.	Besamanos de Santa Marta Misa clausura de curso 2014-2015

1990-2015

Bodas de Plata como hermanos

El domingo 17 de mayo, a la finalización de la Función Solemne en honor de Nuestra Señora de las Penas, se entregarán a los siguientes hermanos ingresados en el año 1990 el diploma acreditativo de los veinticinco años de pertenencia a nuestra corporación:

N.H.Dª María Jesús Abans Jerez
N.H.D. Juan Antonio Álvarez Romo
N.H.D. Francisco Arquellada Sánchez
N.H.Dª Teresa Bravo Dueñas
N.H.D. Manuel Cabello Basuzaga
N.H.D. Sergio David Calderón González
N.H.D. Manuel Camino Durán
N.H.D. Francisco J. Cano Pérez
N.H.D. Miguel Ángel Carmona Soriano
N.H.D. Juan Carlos Cejudo Rodríguez
N.H.D. Álvaro Conde Ramírez
N.H.D. Víctor Manuel Corrales Peña
N.H.D. Jesús Cuaresma Pardo
N.H.Dª Blanca Díaz Mirón
N.H.Dª Mª Palma Domínguez Valdivia
N.H.Dª Dolores Espejo Cala
N.H.D. Rafael Gómez Ruiz
N.H.D. José David González Durán
N.H.D. Salvador Granados Núñez
N.H.D. Alberto Lissen Aguayo
N.H.Dª Blanca Llinas Ramos
N.H.Dª María Eugenia López Tapia
N.H.D. Miguel Ángel Lora Pantoja
N.H.D. Rafael Luzón García
N.H.D. José Antonio Luzón García
N.H.Dª Carmen Marta Madueño Díaz
N.H.Dª Ana Mariano Harriero
N.H.D. Fidel Márquez Palacios
N.H.D. Antonio Jesús Martínez Oliva
N.H.D. Francisco Leopoldo Mejías Font
N.H.D. Juan Antonio Monreal Rivero
N.H.Dª María José Morales Pérez
N.H.D. David Morón Onrubia
N.H.D. Manuel Ojeda Lepe
N.H.Dª Macarena Pablo-Romero Raynaud
N.H.Dª Marta María Porras Moya
N.H.D. Manuel Ranz De Miguel
N.H.D. Javier Raynaud Blanco
N.H.D. Jaime Raynaud Blanco
N.H.D. Carlos Raynaud Blanco
N.H.Dª María Teresa Rodríguez Fuentes
N.H.D. Guillermo Romero Lora
N.H.D. Ricardo Romero Viñuelas
N.H.Dª Paula Rubio Murillo
N.H.D. Pedro José Sendra Gómez
N.H.Dª Elena Sisamon Galván
N.H.Dª Marta Yanes Castejón
N.H.D. Cayetano Yanes Ortega



A la venta el catálogo de la exposición

En nuestra Casa-Hermandad se encuentra a la venta el catálogo de la exposición, al precio de 5 €, que es una cuidada publicación de 60 páginas a todo color, en que se detallan las piezas expuestas con reproducciones fotográficas de las mismas, así como resúmenes históricos de las cuatro secciones en que se dividía la muestra. Adquiriendo esta publicación los hermanos pueden tener un buen resumen o compendio de lo más destacado de la historia y el patrimonio de nuestra Hermandad, tanto en su vertiente Sacramental como Penitencial.



FERNANDO SALAS



La Real, Muy Ilustre y Venerable Hermandad del Santísimo Sacramento, Inmaculada Concepción y Ánimas Benditas, y Cofradía de Nazarenos del Santísimo Cristo de la Caridad en su Traslado al Sepulcro, Nuestra Señora de las Penas y Santa Marta,
establecida canónicamente en el templo parroquial del Apóstol San Andrés de esta Ciudad de Sevilla

celebra su anual y

SOLEMNE TRIDUO

en honor y gloria de su muy venerada titular la Santísima Virgen María,
Madre de Dios y de los hombres, en la consoladora advocación de

Nuestra Señora de las Penas

dando comienzo el jueves día 14 de MAYO de 2015 a las 20,30 horas con el rezo del Santo Rosario, ejercicio del Triduo y celebración de la Santa Misa con predicación a cargo de nuestro hermano el

Rvdo. Sr. D. ANTONIO VERGARA GONZÁLEZ, Pbro.
Párroco del Espíritu Santo de Mairena del Aljarafe
Delegado Episcopal de Asuntos Jurídicos de HH. y CC.

El domingo día 17, Solemnidad de la Ascensión del Señor,
a las 12,30 horas de su mañana, esta Hermandad
celebrará en honor de la Santísima Virgen

SOLEMNE FUNCIÓN RELIGIOSA

en la que predicará el mismo orador sagrado del Triduo.

TU GLORIA IERUSALEM, TU LAETITIA ISRAEL,
TU HONORIFICIENTIA POPULI NOSTRI

Cayetano González - dibujó.



JAVIER ROMERO

En plenitud de vida
y de sendero
dio el paso hasta la muerte
porque él quiso


MANUEL PORTILLO

Mirad de par en par
el paraíso
abierto por la fuerza
de un cordero

La Real, Muy Ilustre y Venerable Hermandad del Santísimo Sacramento, Inmaculada Concepción y Ánimas Benditas, y Cofradía de Nazarenos del Santísimo Cristo de la Caridad en su Traslado al Sepulcro, Nuestra Señora de las Penas y Santa Marta,
establecida canónicamente en el templo parroquial del Apóstol San Andrés de esta Ciudad de Sevilla

celebrará los martes días 2 y 9 de junio de 2015 a las 21 horas en la Capilla Sacramental de la Parroquia con motivo de la festividad del Santísimo Corpus Christi,

Exposición del Santísimo Sacramento, Rezo de Vísperas y Bendición Eucarística

presididas y predicadas por

Día 2 de junio

Rvdo. Sr. D. Pablo Peña Vicens, Pbro.

Vicario Parroquial de San Andrés

Día 9 de junio

Rvdo. Sr. D. Manuel Jesús Galindo Pérez, Pbro.

Vicario Parroquial de San Andrés

El jueves 4 de junio asistirá corporativamente a la

PROCESIÓN DEL SANTÍSIMO CORPUS CHRISTI

que a las 8,30 horas saldrá de la Santa Iglesia catedral hispalense, organizada por el Excmo. Cabildo Metropolitano.

El domingo 7 de junio, festividad del Corpus Christi, a las 12 horas

EXPOSICIÓN DEL SANTÍSIMO SACRAMENTO

A la 13 horas esta Real Hermandad Sacramental celebrará

SOLEMNÍSIMA FUNCIÓN RELIGIOSA

en honor del

SANTÍSIMO SACRAMENTO DE LA EUCARISTÍA

siendo presidida y predicada por el

Muy Iltre. Sr. D. JESÚS MAYA SÁNCHEZ, Pbro.

Vicario Episcopal de Sevilla zona 1, Canónigo Dignidad de Tesorero de la Santa Iglesia Catedral y Párroco de las de San Pedro y San Andrés dc Sevilla

TANTUM ERGO SACRAMENTUM VENEREMUR CERNUI

Sobre un fresco de la Capilla del Sagrado Corazón de San Andrés

Manuel Jesús Galindo Pérez, Pbro
Vicario Parroquial de San Andrés
Delegado Diocesano del Apostolado de la Oración

En la pared derecha de la capilla del Sagrado Corazón de Jesús de la parroquia de San Andrés hay una pintura mural de Virgilio Mattoni[1] que tiene como protagonista en el centro de la obra a Cristo Rey entronizado mostrando su corazón y a quien flanquean dos personajes con hábitos religiosos. Esta composición habla de modo elocuente acerca de la devoción al Corazón de Jesús y, en razón de la cronología, como se podrá ir comprobando, debe leerse la obra de derecha a izquierda. Así encontramos primero a una figura femenina:

Santa Margarita María de Alacoque

Santa Margarita María nació el 25 de julio de 1647, en Janots, Borgoña, siendo la quinta de siete hijos de un notario acomodado. Cuando tenía 8 años, murió su padre. Ingresaron a la niña en la escuela de las Clarisas Pobres de Charolles, donde se sintió atraída por la vida de las religiosas en quienes la piedad de Margarita produjo una gran impresión. Dos años después, contrajo una dolorosa enfermedad reumática que la obligó a guardar cama hasta los 15 años, por lo que tuvo que regresar a su casa.

Sin tener un remedio seguro, buscó alivio en la Santísima Virgen, a quien hizo la promesa de que si le devolvía la salud se haría una de sus hijas. Apenas hizo la promesa, cuenta Santa Margarita: *"Recibí la salud, y una nueva protección de esta Señora la cual se declaró dueña de mi Corazón"*.

Esta promesa logró en Margarita también un profundo sentido de unión con la Virgen, quién, desde ese momento, empezó a dirigir toda su vida. Pero no sin dificultades.

Tiempo después, en medio tras las múltiples batallas propias de todo cristiano ante las tentaciones, viendo un cuadro de San Francisco de Sales, le pareció que le dirigía una mirada tan paternalmente amorosa, llamándola a ser su hija. Sintió que debía ser de la orden que este santo había fundado junto con Santa Juana de Chantal: las Visitandinas.

En cuanto entró al locutorio del convento de Paray, oyó en su corazón una voz: *"Aquí es donde te quiero"*. Así, ingresó en el Convento de la Visitación de Paray-le-Monial el 20 de junio de 1671. Tomó el santo hábito el 25 de agosto de 1671.

La joven novicia se mostró siempre humilde, obediente, sencilla y franca, si bien el tiempo de noviciado no fue fácil para ella. Finalmente, después de sufrimientos y cruces se le abren las puertas para hacer su voto de profesión el 6 de noviembre de 1672.

Margarita recibió del Señor tres armas necesarias en la lucha que debía emprender para lograr la purificación y transformación: una conciencia delicada, la santa obediencia y la Santa Cruz de Nuestro Señor.

Jesús le comunicó una parte de sus terribles angustias en Getsemaní y la quiere víctima inmolada. Ella le dice a Jesús: *"Nada quiero sino tu Amor y tu Cruz, y esto me basta para ser Buena Religiosa, que es lo que deseo"*.

Esta Santa religiosa francesa del siglo XVII es la que recibe en distintas ocasiones puesta en oración ante el Santísimo Sacramento, el contenido de la devoción al Sagrado Corazón de Jesús.

La primera revelación ocurrió el 27 de diciembre de 1673, día de San Juan el Apóstol, Ella lo cuenta así: "Estando yo delante del Santísimo Sacramento (...). El Señor me hizo reposar por muy largo tiempo sobre su pecho divino, en el cual me descubrió todas



las maravillas de su amor y los secretos inexplicables de su Corazón Sagrado, diciéndome: *"Mi Divino Corazón, está tan apasionado de Amor a los hombres, que, no pudiendo contener en el las llamas de su ardiente caridad, es menester que las derrame valiéndose de ti y se manifieste a ellos para enriquecerlos con los preciosos dones que te estoy descubriendo los cuales contienen las gracias santificantes y saludables necesarias para separarles del abismo de perdición."*(...).

La segunda revelación ocurrió unos dos o tres meses después: *"El divino Corazón se me presentó en un trono de llamas, más brillante que el sol, y transparente como el cristal, con la llaga adorable, rodeado de una corona de espinas y significando las punzadas producidas por nuestros pecados, y una cruz en la parte superior... la cual significaba que, desde los primeros instantes de su Encarnación, es decir, desde que se formó el Sagrado Corazón, quedó plantado en el la cruz, quedando lleno, desde el primer momento, de todas las amarguras que debían producirle las humillaciones, la pobreza, el dolor, y el menosprecio que su Sagrada Humanidad iba a sufrir durante todo el curso de su vida y en Su Santa Pasión"*.

"Me hizo ver, continúa Margarita, que el ardiente deseo que tenía de ser amado por los hombres y apartarlos del camino de la perdición, en el que los precipita Satanás, le había hecho formar el designio de manifestar su Corazón a los hombres, con todos los tesoros de amor, misericordia, gracias, santificación, y salvación que contiene, a fin de que cuantos quieran rendirle y procurarle todo el amor, y gloria que puedan, queden enriquecidos abundantemente con los divinos tesoros del Corazón de Dios, al que se ha de honrar bajo la figura de su Corazón de carne, cuya imagen quería ver expuesta y llevada por mí sobre el corazón, para grabar en él, su amor y llenarlo de los dones de que está repleto, y para destruir en él todos los movimientos desordenados".

En esta segunda gran revelación, Nuestro Señor empezó a descubrir sus intenciones y formular sus promesas. La imagen del Sagrado Corazón de Cristo es el símbolo de su ardiente amor hacia nosotros, el cual había entregado sin condiciones, y el Señor quería que esta imagen se expusiese en las casas o llevarse sobre el pecho en forma de medalla, ofreciendo así promesas de gracias y bendiciones a quienes lo veneraban. Pero por el momento Margarita no podía decir nada de lo que había visto pues no había llegado la hora. Estas revelaciones tendrían que pasar primero por muchos exámenes y sufrir mucha oposición. Y aún había mucho más que Jesús quiera revelar.

La tercera revelación tuvo lugar en lo que probablemente era el primer viernes de junio de 1674, fiesta de Corpus Christi: *"Ante el Santísimo Sacramento, después de sentirme retirada en mi interior por un recogimiento extraordinario de todos mis sentidos y potencias, Jesucristo mi Amado se presentó delante de mi todo resplandeciente de Gloria, con sus cinco llagas brillantes, como cinco soles y despidiendo de su sagrada humanidad rayos de luz de todas partes pero sobre todo de su adorable pecho, que parecía un horno encendido; y, habiéndose abierto, me descubrió su amante y amable Corazón".*

"Entonces fue cuando me descubrió las inexplicables maravillas de su puro amor con que había amado hasta el exceso a los hombres, recibiendo solamente de ellos ingratitudes y desconocimiento". Escucha con pena de labios de Nuestro Señor: *"Sólo frialdades y desaires tienen para todo mi afán en procurarles el bien. Al menos dame tú el gusto de suplir su ingratitud de todo cuanto te sea dado conforme a tus posibilidades".*



MANUEL J. GALINDO

Mural obra de Virgilio Mattoni (1893) representando al Sagrado Corazón, en el centro, como Cristo Rey; a su derecha el jesuita vallisoletano Padre Hoyos y a su izquierda Santa Margarita María de Alacoque.

Entonces el Señor le describió a Margarita exactamente de qué forma se iba a realizar la práctica de la devoción a Su Corazón, junto con su propósito, que era la reparación.

"Primeramente me recibirás en el Santísimo Sacramento tanto como la obediencia tenga a bien permitírtelo; algunas mortificaciones y humillaciones por ello habrán de producirse y que recibirás como gajes de mi amor. Comulgarás, además, todos los primeros viernes de mes, y en la noche del jueves al viernes, te haré participe de la mortal tristeza que quise sentir en el Huerto de los Olivos".

Cada vez era mayor la oposición aun dentro del convento contra Margarita. Había significativos movimientos de cabeza, miradas reprobatorias y muecas. Algunas hermanas pensaban que una visionaria venía a ser como la personificación de todo un escuadrón de demonios, un peligro evidente y una gran amenaza para todas.

En medio de estas circunstancias se dio la **cuarta y última revelación**, que se puede considerar como la más importante. El Señor quería establecer en la Iglesia una fiesta litúrgica en honor del Sagrado Corazón de Jesús. Sucedió esta revelación en el curso de la octava del Corpus Christi del año 1675, o sea entre el 13 y el 20 de junio.

Entonces el Señor le descubrió su Corazón y le dijo *"He aquí el Corazón que tanto ha amado a los hombre y que no ha ahorrado nada hasta el extremo de agotarse y consumirse para testimoniarles su amor. Y, en compensación, sólo recibe, de la mayoría de ellos, ingratitudes por medio de sus irreverencias y sacrilegios, así como por las frialdades y menosprecios que tienen para conmigo en este Sacramento de amor. Pero lo que más me duele es que se porten así los corazones que se me han consagrado. Por eso te pido que el primer viernes después de la octava del Corpus se celebre una fiesta especial para honrar a mi Corazón, y que se comulgue dicho día para pedirle perdón y reparar los ultrajes por él recibidos durante el tiempo que ha permanecido expuesto en los altares".*

El Padre Colombiere, por entonces ya confesor y director espiritual de Margarita, le ordenó que cumpliese plenamente la voluntad del Señor. Y que también escribiese todo cuanto le había revelado.

Pasarían más de diez años, por cierto muy duros para Margarita, antes que se llegase a instituir la devoción al Sagrado Corazón de Jesús en el monasterio de la Visitación. La Madre Superiora, que por fin llegó a creer en ella, fue trasladada a otro monasterio. Pero antes de irse ordena a Margarita a que relatara ante toda la comunidad todo cuanto el Señor le había revelado, a lo que accedió solo en nombre de la santa

obediencia. Al acabar, empezaron a hablarle duramente, y Margarita se mantuvo callada, aguantando en humildad. Al día siguiente, la mayoría de las monjas sintiéndose culpables, acudían a la confesión. Margarita entonces oyó que el Señor le decía que ese día por fin llegaba la paz de nuevo al monasterio.

Margarita nunca llegó a ver durante su vida en la tierra el pleno reconocimiento de esta devoción.

En la tarde del 17 de octubre del 1690 encomendó su alma al Señor. Muere entre las siete y las ocho de la tarde. Tenía 43 años de edad y 18 años de profesión religiosa.

Pasaron solamente tres años después de su muerte cuando el Papa Inocencio XIII empezó un movimiento que abriría las puertas a esta devoción. Proclamó una bula papal dando indulgencias a todos los monasterios Visitantinos, que resultó en la institución de la fiesta del Sagrado Corazón en la mayoría de los conventos.

Llegamos aquí a un punto importante: teniendo presente el año de la muerte de Santa Margarita María un extracto de la dedicatoria de «*El Tesoro escondido*», obra de la que se hablará más adelante y fechada en 1734, nos muestra el desconocimiento acerca de esta devoción en nuestro país por aquella fechas mientras que se encontraba ya muy extendida en otras partes del Europa. Al mismo tiempo nos muestra la importancia del otro personaje que aparece en el cuadro, a la izquierda según se contempla, y que no es otro que el padre Bernardo de Hoyos. El texto al que antes aludía dice así: "*Viendo, Señor, (se refiere al Señor Arzobispo de Burgos Don Manuel de Samaniego) que todo el orbe cristiano, favorecido de algunos soberanos Pontífices, de Ilustrísimos Arzobispos y Obispos de la Santa Iglesia, goza la dicha de rendir festivos cultos al Corazón sacrosanto de Jesús, desean que la piedad española tenga gloria igual a la que tienen Francia, Italia, Polonia y Alemania. Cuantos han procurado extender este sagrado culto, se han valido de algún Prelado Ilustrísimo, que con su piedad, autoridad y celo hiciese eficaces los esfuerzos de su devoción al Corazón sacrosanto. Los que ahora desean encender en los piadosos corazones españoles una pequeña centella de fervientes ansias de adorar, reverenciar y amar al Corazón Sagrado de Jesús, se valen del celo amante de Vuestra Ilustrísima al mismo Divino Corazón*".

El padre Bernardo de Hoyos

El padre Bernardo de Hoyos nació en Torrelobatón (Valladolid) en agosto de 1711. Tras sus primeros estudios es trasladado por su padre a Medina del Campo, a un colegio de la Compañía de Jesús, orden en la que entra como novicio en 1726. En el breve espacio de cinco años madura extraordinariamente encontrándonos al cabo de los mismos ante un auténtico místico.

Durante el segundo curso de teología, en el colegio de San Ambrosio de la ciudad de Valladolid, concretamente en mayo de 1733, recibe Bernardo una carta de su amigo Agustín de Cardaveraz en la que le comunica que va a predicar en Bilbao la fiesta del Corpus y le pide un favor en relación a este asunto: que le envíe un extracto sobre esta fiesta que encontrará en un libro de la biblioteca del colegio. Tras su lectura Bernardo escribe "*Empecé a leerlo y sentí en mi espíritu un extraordinario movimiento, fuerte, suave y nada arrebatado ni impetuoso, con el cual me fui luego al punto delante del Señor Sacramentado a ofrecerme a su Corazón, para cooperar cuanto pudiese, a lo menos con oraciones, a la extensión de su culto*".

Continúa escribiendo en su diario "*...adorando la mañana siguiente al Señor en la hostia consagrada me dijo clara y distintamente que quería por mi medio, extender el culto de su Corazón sacrosanto para comunicar a muchos sus dones...*" Y prosigue: "*Me dio a entender que no se me daban a gustar las riquezas de este Corazón para mí sólo, sino para que por mí las gustasen otros. Y pidiendo esta fiesta en especialidad para España, en que ni aún memoria parece que hay de ella, me dijo Jesús: 'Reinaré en España, y con más veneración que en otras muchas partes'*". Esta última frase es la que vemos a los pies de la pintura que contemplamos en la capilla del Sagrado Corazón de nuestra parroquia.

A partir de entonces Bernardo no vivirá para otra cosa. Comienza a buscar colaboradores que le ayuden en la misión que el Señor le ha confiado, así se fue ganando a los jesuitas más influyentes de su Provincia. De entre todos cuantos le ayudan hay cinco que se destacan particularmente en esta misión e idean un sencillo medio para llevar adelante la encomienda: la publicación de un libro. Después de muchas redacciones y revisiones, no podemos olvidar que por entonces todo escrito había de pasar múltiples filtros hasta poder ser publicado para evitar la propagación de errores y herejías, fue aprobada su publicación por Roma «*El Tesoro escondido*», que así se llama la obra. En este breve escrito se ofrece una cabal idea del objeto y naturaleza de esta devoción. Su primera edición impresa apareció en octubre de 1734, un año y un mes después el Padre Bernardo de Hoyos muere en Valladolid. Tenía veintitrés años.

En 1765, el Papa Clemente XIII introdujo la fiesta en Roma, y en 1856 el Papa Pío IX extendió la fiesta del Sagrado Corazón a toda la Iglesia. Esta última fecha y el acontecimiento de la que se da cuenta es importante, pues si observamos las lámparas de la capilla de la que tratamos, la parroquia de San Andrés, están fechadas en 1893, apenas cuarenta y siete años después de la aprobación pontificia acerca de esta devoción para todo el orbe católico.

En 1920, Margarita fue elevada a los altares por el Papa Benedicto XV.

El 18 de abril de 2010, el padre Bernardo de Hoyos, primer apóstol del Corazón de Jesús en nuestro país, fue beatificado en Valladolid.

BIBLIOGRAFÍA:

"El simbolismo en la pintura sevillana (1880-1938)", Gerardo Pérez Calero en *Laboratorio de Arte*, nº 2, 1989.

Biografía de Santa Margarita, extractado de www.aciprensa.com

Biografía del padre Bernardo de Hoyos: *El Tesoro escondido*, Ed. Causa de beatificación de Bernardo Francisco de Hoyos, Valladolid 2007.



El miércoles 29 de julio de 2015
estará expuesta en

SOLEMNE Y DEVOTO BESAMANOS

de la Sagrada Imagen de nuestra
Venerada Titular

SANTA MARTA

A las 21 horas de dicho día se tendrá

SOLEMNE CELEBRACIÓN EUCARÍSTICA

de su festividad litúrgica,
siendo presidida por el

Rvdo. Sr. D. Jesús Maya Sánchez, Pbro.

Cura Párroco de San Andrés y San Martín

El martes 29 de septiembre a las 21 horas tendrá lugar la

SANTA MISA DE APERTURA DEL CURSO 2015-2016

Todos los martes del año está expuesta a la veneración de los fieles la sagrada imagen de Santa Marta, teniéndose a partir de las 20,30 horas el culto semanal de esta Hermandad.

DIXIT JESUS MARTHAE:
RESURGET FRATER TUUS



RAFAEL ÁLVAREZ